PRECIO EN TODO EL PAIS:
30 Centavos

LA NACION

Edición de 24 páginas

AÑO IX
TELEFONO INGLES 3113 - 3114
AGUSTINAS 1253 - 1269
SANTIAGO DE CHIE, VIERNES 8 DE MAYO DE 1925
SUSCRICION: Por 1 año; $ 60.—Por 6 meses $ 32.
Por 3 meses: $ 17.—Por 1 año, extranjero: $ 120.
Núm. 3,038

EL DRAMA

Cuento por HENRI DUVERNOIS

medio día la señora Urbere en el dormitorio de su hijo ndo y lo encontró tirado en sillón, mordisquendo un cigaapagado.

a un joven grueso, ya un poalvo, de aspecto simpático y temible. Llevaba una camisa issor y un pyjama de seda conoja seca.

elegancia de este traje, la li- correcta de su peinado, conban con su melancolía.

Estás enfermo, querido? Llaal médico.

s inútil.

Hace tres días que no sales. lueve...

Qué ha de llover!... Hace a espléndido. ¿Tienes alguna

No me hagas preguntas, por

—Sí, las tienes; estoy segura. ¿No quieres tener confianza en tu vieja mamá?... Ya sabes que también soy un poco tu camarada y soy capaz de darte un buen consejo. Veamos... Tú, que estás siempre tan alegre y a quien no puedo retener en casa sino a fuerza de obras maestras culinarias, te acostaste anoche a las nueve y no has dormido. Sí; no me lo niegues... Te he espiado; no hacías más que dar vueltas en la cama. Esta mañana has devuelto intacta la taza de chocolate... ¿Qué te ocurre? El Viernes estabas muy alegre y comiste como un ogro. Alguien te ha dado un disgusto... Una mujer: apostaría la cabeza. ¡Bah!... No volverás a acordarte de ella dentro de quince días; mujeres son las que sobran en el mundo. No vale la pena de que te prives por ninguna de ellas de tu chocolate y brioches con manteca. Créeme, hijo mío. Anda; vamos a pasear un poco esta tarde... Pero habla, Rolando; me inquietas...

Y Rolando habló.

Se trataba de un noviazgo con una muchachita obrera que había tomado a lo serio vagas promesas...

Rolando ya no la quería y ella lo adoraba... ¡Una catástrofe!... El Viernes, no sin ciertas dificultades, se habían roto las relaciones, y al día siguiente Rolando recibía una carta.

—¡Ah!... ¡Qué carta, mamá!... ¡Espantosa!...

—¿Te amenaza con algún escándalo?

—¡Me amenaza con matarme!

—¡Qué horror!... ¿Y la crees capaz de...?

—¡Qué sé yo!... ¡La conozco tan poco!...

—¡Has dado con una mujer fatal!... Yo creía que esos ejemplares habían desaparecido... ¡En nuestra familia jamás ha habido estas historias!... ¿Y qué piensas hacer?

Rolando no lo sabía y hecha su confesión volvió a meterse en cama, dejando a su madre que le sacara del paso.

La señora Urbere reflexionó un momento y luego habló por teléfono a su viejo amigo Bacalard pidiéndole que fuese inmediatamente.

Bacalard llegó a los pocos minutos; anotó nombre y dirección de la ex novia y volvió a ponerse en camino.

—¡Por favor! —suplicó la madre.— Arregle usted las cosas de la mejor manera posible... Piense usted que se trata de Rolando.

Dos horas después, el embajador volvía radiante.

—¡Victoria en toda la línea!— exclamó.

—¿Está arreglado?

—Completamente.

—¡Gracias a Dios!— suspiró la señora Urbere. Cuente, cuente...

—Cuando llegué, la señorita Clotilde Verteuil bailaba con una amiga a los sones de un fonógrafo. Esto, como comprenderá usted, facilitó mucho las cosas. Dicha señorita, que entre paréntesis es muy linda, no tiene aspecto terrible o trágico. En seguida empezamos a hablar como buenos amigos y le pregunté si estaba decidida a matar a Rolando.

—¿Y qué le contestó?

—Que sí, a menos que, como se usa en Norte América, no se le diera una indemnización por daños y perjuicios, por la ruptura del compromiso.

—¡Ah, ah!

—Eché manos al libro de cheques y firmé uno por mil pesos. Para poner punto final al asunto me obsequió con una copita de Oporto, bastante malo, por cierto. Despedida amigable y salí de allí a los sones del fonógrafo. Me debe usted mil pesos y la vida de su hijo.

—¿No me oculta usted nada?... ¿Todo ha ocurrido exactamente tal como lo cuenta?...

—Exactamente. ¡Ah, las mujeres!... Está usted contenta, y, sin embargo, en el fondo siente usted una pequeña decepción, confiéselo. Se moría usted de miedo pero al mismo tiempo le enorgullecía el tener por hijo a un héroe de novela capaz de inspirar una pasión fatal.

—Rolando no es feo...

—De acuerdo.

—Y usted tiene unas ideas muy raras, amigo mío. ¿Por quién me toma usted? ¡Al fin respiro!... Vamos pronto a anunciarle la buena noticia: se va a poner muy contento... ¡Pobre muchacho!... Es un poco tonto, quizá... ¡Todo el retrato de su pobre padre!...

H. D.

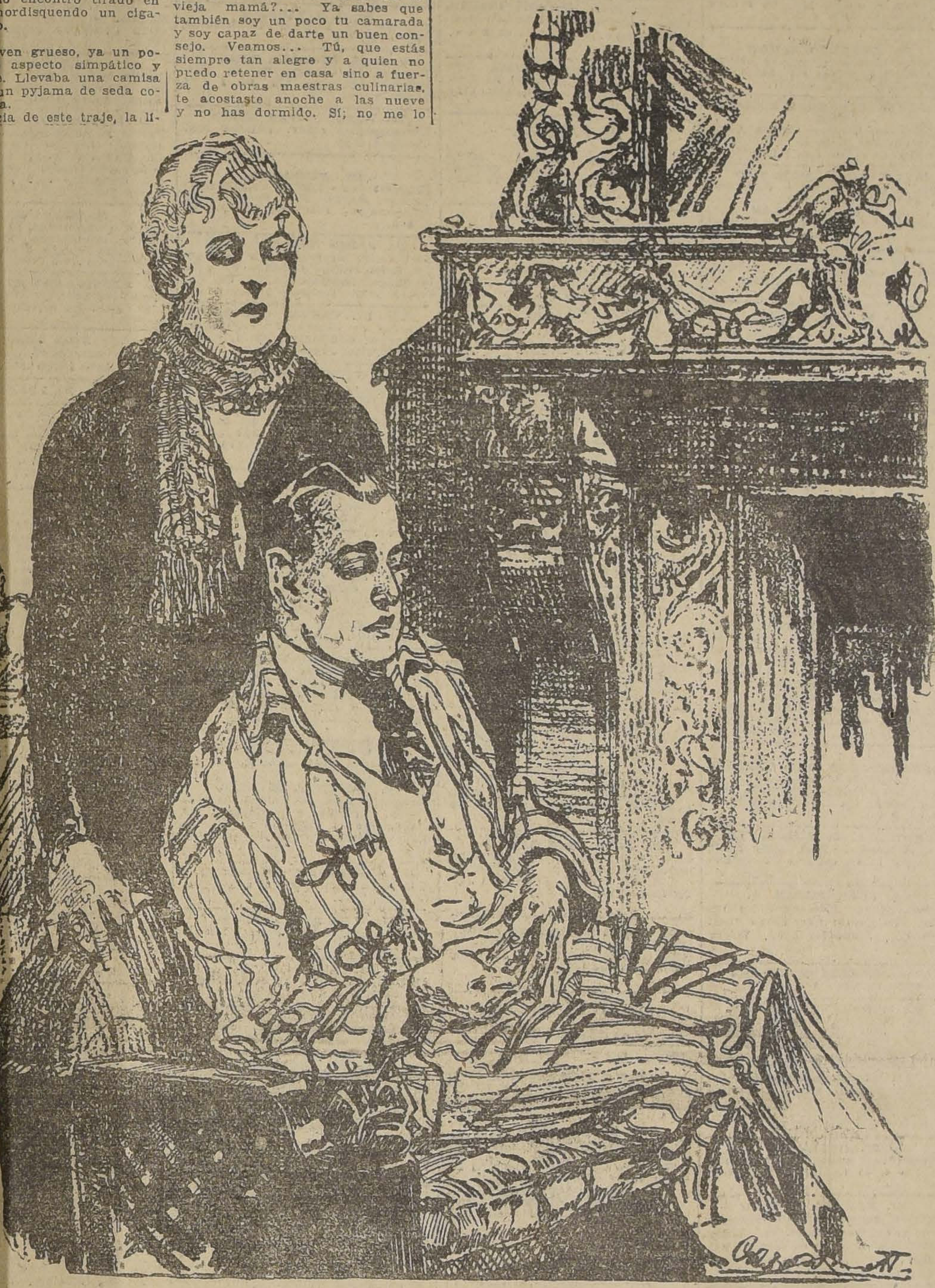

FELIX

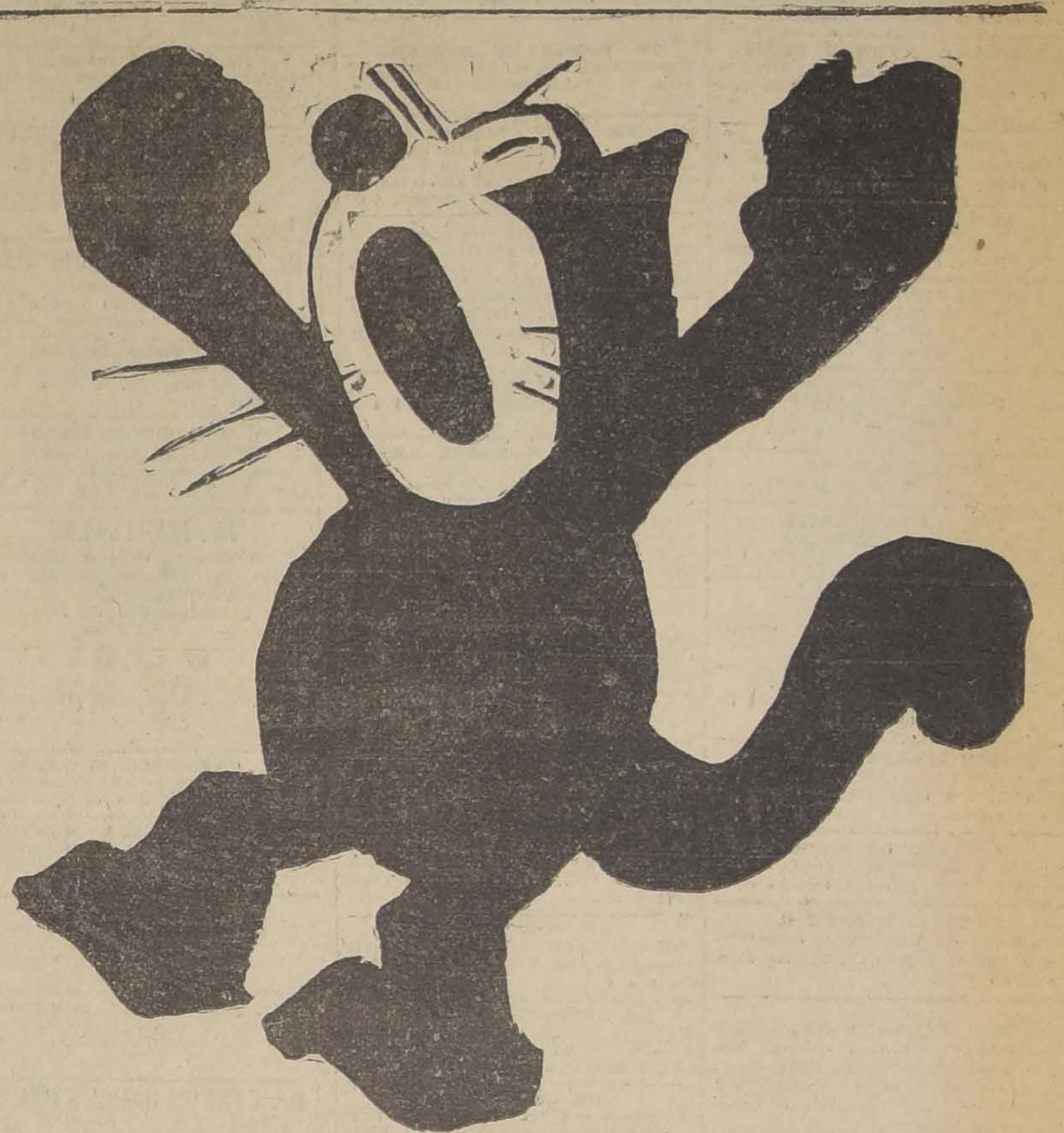

Félix está perezoso... pero no tanto que usted no lo vaya a ver dentro de poco en las columnas de "La Nación". Usted pasará con él un buen rato de entretenimiento.

¡OH, MARGARITA!

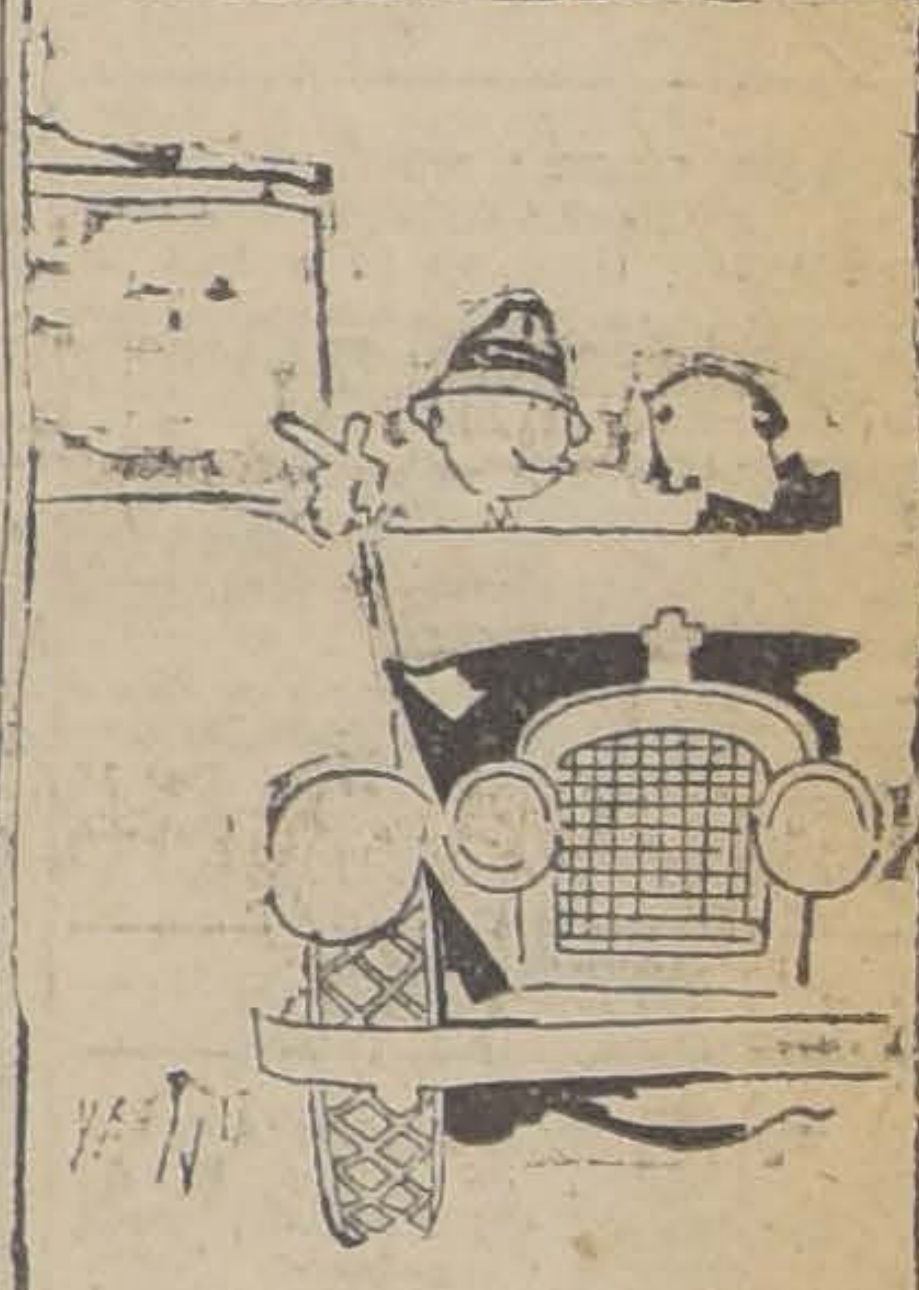

Margarita dice que se ríe de las multas por velocidad, si el guardia se le coloca al lado.

Por un Record "DE VERAS

Mucho se ha hablado en estos días del record del Alfa-Romeo batido, nada menos, que por una hora por un Dodge. No habría intervenido en la cosa si no se me hubiera llamado directamente a la liza, sea por razón personal, o sea como importador del Alfa-Romeo.

Por razón mía personal, que no difiere en nada de lo que piensa la mayoría de los aficionados del volante, creo que en el tiempo record establecido por el Dodge tiene que haber un error, posiblemente de relojes; pero como estoy convencido que todo es posible con el adelanto de la mecánica, declaro que estoy dispuesto, para convencerme "de veras", a depositar la suma de cinco mil pesos a favor del piloto que estableció el record en palabra, si con un Dodge de SERIE hace el mismo recorrido, debidamente controlado, en el tiempo máximo de TRES HORAS, concediendo de tal manera una ventaja de veinte minutos sobre el tiempo que se afirma haya empleado el Dodge de serie.

Tengo que aclarar lo siguiente: El Alfa-Romeo que estableció el record Valparaíso-Santiago por las Cuestas de Zapata y Lo Prado, es, contrariamente a cuanto fué publicado por la Casa Besa y Cía., un coche de serie y no de carrera, tal y cual se entrega a todos los clientes que piden un Alfa-Romeo R. L. 6 cilindros S. Sport.

NICOLAS ALMANZA
Bandera 82 - Santiago
CASILLA 2879

GUIA PROFESIONAL

ABOGADOS

GABRIEL AMUNATEGUI Y SALVADOR DE LA VEGA
Estudios: Huérfanos 1153. Oficinas 32 y 33. Casilla 3091. Teléfono 3597.

FEDERICO DUNKER BIGGS
Huérfanos 833. Altos Banco Germánico. Casilla N.o 219. Teléfono N.o 295.

ALBERTO DURAN B.
Huérfanos 1235. Oficina 8. Casilla N.o 2914.

LADISLAO ERRAZURIZ
LUIS QUINTEROS T.
Amunátegui 301. Teléfono N.o 633.

HECTOR ARNALDO GUERRA
Nulidades matrimonios, divorcios y juicios criminales. Galería Alessandri 24. Teléfono 4852.

LUIS GALDAMES
DANIEL GALDAMES
ABOGADOS
Morandé 450. 2.o piso, oficina 25.

OSVALDO HEVIA
Morandé N.o 214. Casilla 1831.

BERNARDINO LEIVA
OTTMAR STEGMAIER
Bandera 537. Casilla 2068. Of. 1.

MANUEL MERINO E.
LUIS MERINO
Bandera 166. Teléfono 2077. Casilla 107. De 10 a 11 1|2 A. M.

VICENTE MOLINOS GAETE
Agustinas 1148. Teléfono 2110. De 10 a 12 y 4 a 6.

NICOLAS MARAMBIO MONTT
San Antonio 570. Casilla 2699. Asuntos civiles y especialmente cuestiones mineras.

ROBERTO DE PETRIS
Estudio y domicilio: Galería Alessandri 25. Teléfono 156. Casilla 4044.

ANTONIO PLANET C.
Especialmente cuestiones comerciales. Estudio: Estado 91. Casilla 4034. Teléfono 1137.

HUBERTO SALGADO GALLARDO
Criminalista. Alegatos Cortes. Nulidades matrimonios. Estudio domicilio, trasladóse San Pablo 1417. Atiendo clientes franceses e ingleses en su idioma.

SALAS ROMO HNOS.
LUIS Y VICTOR A. SALAS ROMO
Abogados. Trasladaron sus oficinas a Compañía 1325. Teléfono 1527. Casilla 2231.

HECTOR SALAS IBAÑEZ
Trasladó su estudio y domicilio Nataniel 125.

LISANDRO SANTELICES B.
Abogado, Catedral 1421. Teléfono 831.

ROBERTO URZUA PUELMA,
LUIS ALBERTO CASTRO
Morandé 291. Oficinas 52 y 54.

HUMBERTO YAÑEZ VELASCO
Morandé 323. Teléfono 595.

EMILIO TAGLE RODRIGUEZ
Asuntos comerciales y mineros. Bolsa de Comercio. Tercer piso. Oficina 207. Teléfono 2018.

LUIS MORALES ZUAZNABAR
Morandé 466; Casilla 1873. De 10 a 12. Oct.-23

MEDICOS

DR. ANIBAL ARIZTIA
Médico Hospital de Niños R. del Río. Ayudante Clínica del Prof. Prado Tagle. Consultas: Teatinos 191. De 2 a 3.30. Teléfono 1773. Domicilio: Agustinas 1319.

INSTITUTO DE SALUD
Cisterna (Población Nueva España)
Destinado al diagnóstico y tratamiento de las enfermedades nerviosas y mentales, dirigido por el doctor Fontecilla, Santiago: Delicias N.o 1626. Electricidad médica, baños, etc.

JOSE AVILES A.
Médico Cirujano
Nataniel 167. Consultas de 1.30 a 4 P. M. Especialmente: Cirugía, Partos, enfermedades de señoras y sociales. Regresó.

Dr. ALCAINO
Regresó de Europa. Oídos, nariz, garganta, vías lacrimales. Especialista. Hospital Salvador y niños. 2 a 5. Dieciocho 257. Teléfono 257.

Dr. ITALO ALESSANDRINI
Cirugía y ginecología, 1 a 3. Merced 322. Teléfono 3555.

DR. LEONCIO ANDRADE
Medicina general. San Diego N.o 81. De 2 a 5. Teléfono 4528.

Dr. CARLOS D. AGUIRRE
Especialmente vías urinarias. Venéreas, sífilis. Consultas de 1 a 5. Carmen 191.

DR. AMENABAR OSSA
Oculista. Catorce años Europa, tres años médico Director Hospital de Ojos Condado Stanford (Inglaterra). 21 Mayo 578. De 2-4. Teléfono 602.

DR. ARNELLO
Cirugía, anestesia general, venéreas, García Reyes 17. De 12-3. Hospital San Vicente 4-5.

DR. FELIX BULNES
Médico-cirujano. Huérfanos 801, Of. 18. Consultas: 1 1|2 a 3.

DR. BUNSTER
Santa Rosa 86. Consultas de 1 a 4. Teléfono 3476.

DR. ARTURO BARRAZA ARAYA
Puente 557, ausente.

DR. BORQUEZ SILVA
Estudios Europa. Pulmón, corazón, estómago, intestino. Rayos X. 3 a 6. Arturo Prat 80. Teléfono 19. Matadero.

DR. RIFO BUSTOS
Estudios en Europa. Medicina interna. Preferentemente corazón y estómago. 2 a 5. Cochrane 177.

DR. BISQUERT
Vías urinarias, sífilis. Moneda 859. De 3 a 6. Casilla 2563. Teléfono N.o 953.

Dr. BRONFMAN
Estudios en Europa. Cirugía, enfermedades de señoras. Venéreas, 2 a 5. Teléfono 3457. Se trasladó a Cienfuegos 68.

DR. JULIO BUSTOS
Médico Ciudad. Santiago. Medicina interna. Niños, sífilis. Recoleta 707. De 2 a 4.

DR. ROBERTO BALTRA G.
Medicina general, vías urinarias. 3.30 a 6. Ahumada 11. Teléfono 170, Parque.

DR. BEAUMONT
Ayudante servicio ginecología Hospital Salvador. Sto. Domingo 1245. De 3-5. Domicilio: Avenida Manuel Montt 1541. Teléfono 93. Santa Elena.

DR. BRAGA CASTILLO
Regresó de Europa. Rayos X. Medicina general y niños. Consultas de 9 a 10 y de 1.30 a 4.30. Merced 136. Teléfono 1353.

Dr. BARRENECHEA
Oculista, especialista en oídos, nariz, garganta. Huérfanos 501, esquina San Antonio.

DR. MARIANO BAHAMONDE RUIZ
Cirugía y ginecología. Cochrane 66. De 1 a 3. Domicilio: Delicias 1230. Teléfono 4430.

Dr. HECTOR CORONA T.
Enfermedades de los bronquios y pulmón. Asma. 4 a 5. Delicias 868. Teléfono 2483.

PROF. CALVO MACKENNA
Regresó de Europa. Enfermedades niños; 3 a 3. Teléfono 2112. República 250.

DRA. JULIA CLAVERIA
Afecciones bronco-pulmonares; curación del asma. Consultas: 1 - 3. Ejército 660.

DR. ALDO CONTRUCCI
Estudios Europa. Medicina interna. Sífilis. Nataniel 142. 2.30 a 4.30. Jefe clínica Prof. Brockmann. Teléfono 3340.

Dr. LEONIDAS CORONA T.
Regresó de Europa
Laboratorio Clínico
Delicias 868 — Teléfono 2483
REACCION DE WASSERMAN
Química Bacteriológica
VACUNAS

DR. CASTAÑEDA IGLESIAS
Ex-Médico residente del Hospital Niños. Compañía 1239. Teléfono 254.

DR. EDUARDO CRUZ COKE L.
Medicina interna. Merced 205. De 4.30 a 6.30. Teléfono 4205.

IGNACIO DIAZ MUÑOZ S.
Medicina general. Vías urinarias; 3 a 6. Bandera 574. Teléfono 3424.

Dr. LEON CHONCHOL
Medicina general. Rayos X. Sífilis, piel, venéreas. Regresó. Gálvez 61.

OCULISTA
Ojos, nariz, oídos y garganta. Estudios Europa. San Antonio 148, (Entre Moneda y Agustinas). Consultas: 3 a 6.—Dr. E. García Collao.

DR. CROIZET
Londres 25, entre Serrano y San Francisco. Teléfono 637. Consultas 1-3.

Dra. JUANA DIAZ MUÑOZ
Especialista enfermedades señoras y niños: 3 a 4. Delicias 858. Teléfono N.o 1715.

Dr. CARLOS DOREN
Enfermedades de señoras. Cirugía. Monjitas 536. Teléfono 2571. Consulta: 1 a 4.

Dr. RODRIGO DONOSO GAETE
Médico Hospital Salvador. Medicina interna. Consultas de 1.30 a 3 P. M., menos los Sábados. Amunátegui 32. Domicilio: Ejército 134. Teléfono: 2206.

Dr. JOSE DONOSO DONOSO
Médico-cirujano
Horas de consulta: de 2 a 4.
Miraflores 457.—Teléfono 2773.

Dr. RICARDO DONOSO
Enfermedades del corazón, pulmón. Regresó de Europa. 2.30 a 4.30. Agustinas 619.

Dr. EDUARDO DE RAMON
Estudios en Europa. Cirugía, enfermedades señoras Partos. 1 a 4. — Agustinas N.o 1606. Teléfono 3623.

Dr. DIMITSTEIN
Agustinas 1308, esquina Teatinos. Rayos X. Medicina general. Especialidad corazón, pulmón, estómago e hígado. 1 a 4., Teléfono 3348.

Dr. ESPINA
Rayos X. Medicina interna. Estudios Europa. Catedral 1425, cerca Amunátegui. Teléfono 2102. De 1.30 a 4.

Dr. FRANCISCO EDWARDS
Estudios Europa. Vías urinarias. Teatinos 10. De 2 a 3.

Dr. FUENZALIDA BRAVO
Profesor extraordinario. Enfermedades de niños. Merced 560. Teléfono N.o 1721. 2 a 4.

Dr. FONTECILLA
Estudios Europa. Afecciones pulmonares y nerviosas. Rayos X, pneumotorax artificiales, tuberculinoterapia, etc. Delicias 1626.

Dr. FUENZALIDA CORREA
Cirujano, enfermedades señoras, partos; 2 a 3. Huérfanos 745. Teléfono 466.

Dr. CARLOS GARCES BAEZA
Delicias 1276 — Teléfono 3747
Exámenes químicos, bacteriológicos. Reacción Wassermann. Medicina interna. 3.30 a 5.30.

Dr. GLEISNER V.
De 1 a 5. Pulmón, corazón, hígado, riñón, intestinos, etc. Sífilis. Castro 26. Casilla 2664.

Dr. RICARDO GUNTHER
Ayudante clínica ginecológica universitaria. Cáncer, aplicaciones de Radium, 3 a 4. Avenida España 278. Teléfono 253. Parque.

DOCTOR GIANELLI
ESTUDIOS EUROPA
SIFILIS PIEL VIAS URINARIAS
21 de MAYO 562
CONSULTA de 2 a 6

ENFERMEDADES DE LA PIEL, SIFILIS Y VENEREAS
Luz ultra violeta. Radioterapia.
Dr. FELIX GROHNERT B.
Ejército 391. De 2-6.

Dr. VICTOR M. GAZITUA
Partos, enfermedades de señoras. Trasladóse Agustinas 586, 2 a 4. Teléfono 976.

DOCTOR GREENE
Estudios Europa. Cirugía y Ginecología. Calle París 809 (manzana residencial, San Francisco) 2 a 4. Teléfono 2860.

Dr. A. GORGEWSKY S.
Médico jefe Policlínico medicina interna. Hosp. San Juan de Dios. Pulmón, estómago, hígado, intestinos. República 427. Tel. 191, de 2-5.

Dr. ANIBAL GREZ
Oídos, nariz, garganta. De 1.30 a 3.30. Merced 324. Teléfono 3555.

Dr. ENRIQUE GONZALEZ H.
Estudios Europa. Especialista estómago, intestinos, hígado, diabetes, obesidad, reumatismo. Ejército 664. De 1.30 a 3.30.

Dr. GUSTAVO GIRON L.
Cirugía y ginecología. Brasil 32. Teléfono 3126. De 2 a 3.

Dr. MARIO GARCIA DOMINGUEZ
Medicina general. Enfermedades señoras. Partos. Venéreas: 1 a 5. San Diego 65.

Dr. ALEJANDRO INFANTE
Médico Jefe Policlínico Niños Hospital Salvador. 2 a 4. Delicias 253.

AGUSTIN INOSTROZA
Cirugía general. Especialmente de niños. Sífilis. De 4 a 6. Puente 533. Chile. Moneda 627. de 3 a 6.

Dr. ROBERTO JARAMILLO
Ejército 707. Teléfono 142. Parque.

Dr. RAUL VENTURA JUNCA
Médico residente Hospital Salvador. Medicina interna. Rayos X. Preferentemente aparato cardio-vascular y digestivo. Riquelme 140. De 4 1|2 a 6. Teléfonos 3828 y 395.

Dr. ARNULFO JOHOW
Estudios Europa. Cirugía y ortopedia. Adultos, niños, 3-4. Santo Domingo 1523. Teléfono 1033.

Dr. ALBERTO KORNER ANWANDTER
Estudios en Estados Unidos. Cirugía, ortopedia. Consultas: 10-12, de la mañana. Santo Domingo 924.

INSTITUTO RADIOLOGICO
Radioscopia, radiografía, radioterapia, aplicaciones radium.
Dr. ADOLFO KAPLAN
Estudios Estados Unidos y Europa. Trasladóse: Huérfanos 1466.

Dr. TEODORO LEIBLE
Enfermedades nerviosas. Medicina interna. Aplicaciones eléctricas. De 3 a 6. Olivos 794.

Dr. H. LEA-PLAZA
Estudios Europa. Compañía N.o 2115. De 2 a 5. Teléfono N.o 3880.

Dr. LABRA LETELIER
Nariz, garganta, oídos. Consultas de 2 a 5. Compañía 1361.

Dr. ARMANDO LEON I.
Cirugía. Compañía 1909. Martes, Jueves, Sábado; 1 a 3. Teléfono 3846.

Dr. LOIS
San Pablo 1236. Medicina general. Vías Urinarias. Sífilis. De 1 a 5.

Dr. LAVAL
Medicina interna. Lord Cochrane 340. De 2 a 4.

Dr. J. MONTERO C.
Medicina interna. Venéreas, de 1 1|2 a 3, y de 6 a 8. Clínica nocturna 9 a 10. Agustinas 1060.

Dr. G. MORAGA FUENZALIDA
Regresó Europa. Enfermedades niños, luz extra-violeta. Cochrane 118. Teléfono 2804. De 2.30—4

Dra. CORA MAYERS
Médico Cirujano
Regresó de Estados Unidos. Especialista en niños. Luz ultra-violeta. Ahumada 29. Teléfono 711.

ENFERMEDADES DEL CORAZON
DOCTOR MAHOTIERE
Estudios en Europa. Compañía 1973. Consultas de 1 a 4.—Rayos X y Laboratorio.

PROF. DR. B. MUÑOZ PAL
Cirugía general. Trasladóse Santo Domingo 1418 esquina Amunátegui.

Dr. JUAN MARIN B.
Cirugía general. Enfermedades vg., niños. Domicilio: San Diego 1843. Consultas, Amunátegui 85., Teléfono 3796.

Dr. MORALES BELTRAMI
Catedral 2257. De 1 a 3.

Dr. MUÑOZ VALENZUELA
Médico residente Hospital Niños. Enfermedades niños. Tuberculosis, infantil. Matucana 303, 2 a 5. Teléfono 158.

Dr. OSCAR MELENDEZ
Medicina interna. Sífilis. Consultas en Santo Domingo 1036, de 2-4, y 21 de Mayo 578, de 4-5. Domicilio: Ejército 141. Teléfono 2831.

Dr. MALBRAN
Enfermedades mentales y nerviosas. De 2 a 4. Se trasladó a Huérfanos 1880.

Dr. MANUEL MORENO
Medicina general, particularmente: pulmón, estómago, intestinos. Tratamiento especial. Tuberculosis pulmonar. Estudios Europa. San Francisco 155. De 2.30 a 4.30.

SANATORIO GOSSMANN
Constitución

Sucursal del Sanatorio Gossmann, Cassel, Alemania.
Cura natural de las enfermedades por medio del sol, aire, agua fría, caliente y vapor; masaje, gimnasia y dieta especial. Aplicaciones individuales a cada caso. Ahorre un viaje a Europa, ocurriendo a este sanatorio, situado en una de las playas más hermosas de Chile. Prospectos a disposición: casilla 5, Constitución.

Dr. JUAN MONTENEGRO M.
Enfermedades de niños. Compañía 1770. Teléfono 2120. Regresó.

Dr. H. NUÑEZ ZAMORA
Matucana 289. Teléfono 291, Estación, 1 1|2 a 3 1|2. Sábado, 4-6.

Dr. LUIS OPAZO P.
Jefe Policlínica. Niños. Universidad de Chile. Compañía 3007. Teléfono 48, Estación.

Dr. JULIO A. PAREDES F.
Ex-jefe Clínica y Policlínica Ginecológica. Prof. Korner. Especialmente enfermedades señoras. Medicina. Cirugía. Brasil 47., de 2 a 4. 2 a 4.

Dr. ORREGO PUELMA
Médico Hospital San Juan de Dios. De 3.30 a 5 y media. Agustinas 1314. Teléfono 1217.

Dr. PANTOJA
Corazón, pulmón, estómago, sífilis Delicias 1276. De 2 a 4. Teléfono 3747. Santo Domingo 1036. Teléfono 574, de 6 a 8.

Dr. MARCIAL PARADA
Oídos, nariz, garganta. De 2 a 6. Santo Domingo 831. Teléfono 1859.

Dr DAVID PULIDO
Enfermedades niños, Santo Domingo N.o 1790. Teléfono 2152. De 1 a 3.

Dr. PRUNES
Estudios Europa. Jefe clínica piel, sífilis, venérea. Merced 490. Casilla 2894.

Dr PATIÑO MAC-IVER
Medicina interna. Enfermedades niños, Libertad 448. De 2 a 4. Teléfono 1636.

Dr ALBERTO PANATT
Médico jefe Policlínico, Prof. Prado Tagle. pulmón, corazón, estómago, hígado. Rayos X. Teléfono 1211, Trasladóse a Delicias 1416. De 2 a 4.

Dr. SANTANDER
Estudios en Europa. Medicina interna, especialmente estómago e instentinos. Rayos X. Alameda 938. De 2 a 5.

Dr. LUIS QUIROGA
Medicina general. Consultas: 4 a 5.30. Catedral 1452. Teléfono 3760.

Dr. ALBERTO RAHAUSEN
Cirugía general. Compañía 2928. Teléfono 192. Estación. De 2 a 4.

Dr AQUILES RIVEROS
Graduado en Bruselas, partos, señoras, medicina general. Consultas en su

SANATORIO
Avenida Matta 586. Pensionado para partos, operaciones, medicina, aislamiento y curación nerviosa; morfinómanos. Teléfono 97, Matadero.

Dr. JOEL RODRIGUES P.
Estudios Europa. Medicina interna. Especialidad estómago, intestinos. Rayos X. De 2 a 4. Amunátegui 559. Teléfono 2810.

Dr. CESAR RODRIGUES LEON
Medicina interna. Enfermedades de niños. Catedral 2607, 1 a 2 y Bascuñán Guerrero 1013, 4 a 5.

INSTITUTO SANITAS
AGUSTINAS 1955
Laboratorio auto-vacuna, radioscopias, terapia de radium y de Rayos X. Luz ultra-violeta. Aplicaciones eléctricas. Instalaciones de radium baños de ácido carbónico, diatermia.

Dr. SCROGGIE
Especialidad enfermedades de niños. Jefe de la Clínica de Niños, Universidad de Chile. Consultas de 2 a 4 de la tarde, Rosas 1157.

PROFESOR Dr. SOTO PARADA
Laboratorio Clínico. Moneda 1035. De 3 a 6.

Dr. Marco A. Sepúlveda R.
LABORATORIO CLINICO
Trasladóse a Miraflores 450. Teléfono 233. Abierto a toda hora.

DR. CRISTOBAL SAENZ
Estudios Europa. Afecciones médico- quirúrgicas de abdomen. Especialmente estómago, sífilis. Rayos X. De 1 a 3 1|2. Agustinas 1889, teléfono 3098.

Dr. HELLMUTH SIEVERS W.
Médico-cirujano. Domicilio: Molina 72. San Antonio 275. De 2 a 3 1|2.

Dr. CARLOS SEAMAN
Médico cirujano. Consultas: 1.30 a 4. Trasladóse. Delicias 225.

Dr. STOLTING
Oculista. Médico recibido Alemania. Chile. Moneda 627, de 3 a 6.

D. OTTO SCHWARZENBERG
Enfermedades de niños. Consultas 2 a 3 Martes, Jueves y Sábado. Lunes y Viernes 2.30 a 3.30. Santo Domingo 1523. Teléfono 1033.

Dr. TORRES TORRES
Jefe clínica prof. Korner. Especialista enfermedades señoras y cirugía. Catedral 1249. De 2 a 6.

Dr. VEGA MACHER
Exclusivamente pulmón. Nataniel 109. De 2 a 3.30. Lunes y Miércoles.

Dr. G. E. VIDAL S.
Delicias 2696. Teléfono 245. Estación. Consultas; 6 a 7.

Dr. J. M. VERGARA KELLER
Regresó de Europa. Partos, ginecología. Agustinas 828. De 2 a 4. Teléfono 2855.

Dr. JORGE VIVES BRAVO
Enfermedades niños. Delicias 335. Teléfono 2895.

Dr. VILLAGRA
Estudios en Europa. Unicamente pulmón. Rayos X. Pneumotorax. Helioterapia. Dieciocho 437 A., De 2 a 5.

Dr. JAIME VIDAL OLTRA
Ex-Director Sanatorio San José para tuberculosis, Pulmón, corazón, estómago. Laboratorio: 2-3 1|2. Catedral 1433. Teléfono 2006.

Prof. Dr. VARGAS SALCEDO
Regresó de Europa. Exclusivamente cirugía. Compañía 2499. Teléfono 1060. Martes, Jueves, Sábado, 2 a 5.

Dr. VICUÑA HERBOSO
Ayudante de la Clínica del profesor Prado Tagle. Hospital de San Vicente. Medicina interna, especialmente enfermedades del corazón Martes. Jueves Sábado, 2.30 a 4.30. Almirante Barroso 270. Teléfono N.o 1053.

Dr. YAÑEZ G.
Estudios Europa. Piel, sífilis, venéreas. Trasladóse, Delicias 865. De 2 a 5. Casilla 618.

Dr. WAUGH
914 606 Estudios Europa, internas venéreas, sífilis. Wasserman. Consultas: 3 a 4.30. COMPAÑIA N.o 1853

Dr. WIREN
Oídos, nariz, garganta. Compañía N.o 1606. De 2 a 5.

Dr. WEINSTEIN
Estudios Europa. Enfermedades de la piel, sífilis y venéreas. Radioterapia y luz ultra-violeta Agustinas 1357. De 2 a 5.

DENTISTAS

C. VALENCIA COURBIS
Ayudante Escuela Dental. Operaciones indoloras. Procedimiento Dr. Carrea (de la Facultad de Buenos Aires). Coronas y dentaduras. Teatinos 50.

Dr. GUILLERMO VELASCO M.
Dentista. Estudios en Filadelfia. Catedral 1261.

Dr. ENRIQUE SANSOT
Ahumada 11. Teléfono 4221. Horas: 9 a 12 y 2 a 6.

Dr. CERDA LOPEZ
Ahumada 11. Teléfono 4221. Horas: 9 a 12 y 2 a 7.

Dr. CLODOMIRO CONTRERAS
San Antonio 451. Teléfono 3692. Horas: 10 a 11 y 3 a 6.

Dr. LEONEL CONTRERAS M.
RAYOS X
Cirujano dentista. Merced 486.

FORTUNATO ENCINA P.
Especialmente placas, coronas, puentes. Extracciones indoloras. Ahumada 56.

Dr. GALLARDO GONZALEZ
Estudios en Filadelfia. Consultas: diurnas y nocturnas. Echaurren 26.

WENCESLAO MUÑOZ L.
Dentista: Tratamientos rápidos. Extracciones sin dolor. San Diego 448.

ARMANDO MORA PINOCHET
Dentista. Trasladóse: Santa Rosa N.o 671.

ALFREDO MUÑOZ LOBOS
Extracciones sin dolor. Somnoformo. Puentes; placas. Tratamientos rápidos. Compañía 1852.

CLINICA DENTAL
"VALENZUELA BASTERRICA"
Luis R. Berríos Méndez
Rafael Valenzuela Labbé
Carlos H. ROJAS
DENTISTAS ESPECIALISTAS
Cirugía dental atendida por médicos especialistas. Somnoformo. Correcciones de anomalías. Riquelme 47. Teléfono 1642

ARQUITECTOS

EDUARDO TASSO
Construcciones, transformaciones y reparaciones. Honorarios: 10 por

OFICINA DE C
Dirección
LEOPOLDO
Morandé 67.
lla N.o 380.

CONTAD

VICTOR
Contador. Perito
Arbitrajes, revisi
ced 882, esquina

MATRO

M. AV
Matrona ginecólog
vada. Consultas
528.

AMELIA
Recibo pensionistas
ción a domicilio
ciones. Maule 10

H. IZQUIERDO
Partos y ginecolog
nóstico. Atención
sionistas, precios
completos, últimos
cia. Consultas 8.
Reyes 869.

MATRONA
Recibe pensionistas
micilio, inyecciones
si esquina Vicuña
cuadra Diez de Julio

PENSIONADO
Recibo pensionistas
$ 45. Masajes, in
ne 885.

AIDA
Partos, curaciones
nistas. San Diego

Mme. E.
Matrona francesa,
nida Matta 72,
kenna y Santa E

SARA OSORIO
Matrona. Partos y
sas 2254.

INSTITUTO DEL
Pensionado para
Recibo enfermas
meses. Matronas
para atención
gratis. San Diego

MATERNIDAD PA
Villaseca, Recibo
provincias, por m
curaciones. Consu
Diego 267.

PENSIONAD
Partos, curaciones
Francisco 393. Te

PENSIONADO
Mercedes Rojas,
go 930. Recibe
nes internas. Con
ra.

CLINICA
Dra. Mercedes Da
del extranjero. At
guida clientela
Huérfanos 3170.

CLINICA PRIVADA
Señora Reyes, ma
ta. Establecimiento
dido por dos ciruja
Recibo enfermas de
país. Partos, preci
sultas gratis. Exam

ANA G. VARGA
Partos, Recibo p
Americana 627, Te

CARMELA
Maternidad partic
fermas pensionis
483.

CARMELA
Partos, Asistencia
bo enfermas. Mat

VARIO

CLINI
Instalada con to
modernos, únicam
y curación radical
dades venéreas,
impotencia.
Curaciones rápid
cedimiento científic
único).
Atendido por su
Bravo B. y doctor
Precios módicos,
pago.
Se atiende amb
mente de 9 a 12 M.
Consultas gratis
Puente 562. Casil
Nota: Se recib
provincias por co

LIBIA
Masajista titulada,
dico-científico, fac
cure, obesidad.
vello, lunares. Me

CLINICA AL
Tratamiento de
rrea con sus comp
bos sexos, curacio
todos los más m
Atiendo diariame
y de 5 a 7 P. M.
10 P. M.
Hospitalización
pensión $ 5 $ 10

POMPAS FUNEBRES
EMPRESA ZENTENO
ESTADO N.o 17
TELEFONO N.o 4275
DELICIAS N.o 2584
Abierto día y noche. Atendido por
CARLOS ZENTENO LOYOLA
TELEFONO N.o 524

IN MEMORIAM
Mañana Sábado 9 de Mayo, se dirá una misa en la Iglesia de S. Francisco, a las 8 A. M., por el descanso de nuestro inolvidable esposo y padre don
Demófilo Flores A.
(Q. E. P. D.)
Invitamos a nuestras relaciones.
CLARA RUZ DE FLORES E HIJAS

IN MEMORIAM
Mañana Sábado, primer aniversario del fallecimiento de la que fué nuestra querida esposa y madre
Juana Uriarte de Calzada
Se celebrará una misa, a las 7 1|2, por el descanso de su alma, en la Parroquia del Sagrado Corazón, Delicias 3137.
LA FAMILIA.

DEFUNCION
Habiendo dejado de existir nuestra inolvidable hijita
Teresita
Rogamos a nuestros amigos se sirvan acompañar sus restos al Cementerio General hoy, a las 4 P. M. El cortejo partirá de su casa habitación, Santa Elena.
MANUEL URQUIZA Y LUISA DE URQUIZA

DEFUNCION
Hoy han sido sepultados privadamente los restos de la señorita
María Cañellas Ferrer
LA FAMILIA.

LUTOS
Especialidad en tocas y sombreros de Crep-Geogette. Encontrará usted el mejor surtido en plaza en el
MANTO ELEGANTE
PASAJE MATTE 28
LA CASA NO TIENE SUCURSAL

HOTEL THESALIA
ALMUERZO O COMIDA
CON VINO $ 2 CUBIERTO
MATUCANA 15

NECESITAMOS
carretonero repartidor de parafina, en carretón estanque, que tenga buenas recomendaciones y pueda rendir fianza. Sueldo y comisión.
West India Oil Co.—Bandera 624.

La Empresa de Agua Potable de Santiago
Pide propuestas públicas para la compra de 11,500 metros de cañería de fierro fundido de diversos diámetros, que se abrirán el 29 de Julio próximo, a las 3 P. M., en la oficina de la Empresa, Delicias 1123.
Mayores datos en la Sección Técnica de la misma Oficina.
Santiago, 7 de Mayo de 1925.
EL SECRETARIO.

FABRICACION
DE PUERTAS, VENTANAS, GALERIAS DE TODAS CLASES
Hace y tiene listas para entrega inmediata.
Barraca y Fábrica de Madera
LA REPUBLICA
DOMEYKO N.o 2354
TELEFONO 182, PARQUE

SEÑORITA TAQUIGRAFA
que haya trabajado en oficina comercial, se necesita. Dirigirse a
CASILLA N.° 3357
acompañando certificados.

FERROCARRILES DEL ESTADO

Con motivo del decreto - Ley N.° 334, de fecha 12 de Marzo, que libera temporalmente a la Empresa de derechos aduaneros por los materiales destinados al servicio de los Ferrocarriles del Estado, el H. Consejo ha modificado las bases vigentes para la petición de propuestas públicas, en la forma que establece la circular que se encuentra a disposición de los interesados en la Secretaría del Departamento de Materiales y Almacenes, y que en términos generales establece:

Los materiales se cotizarán puestos en Almacén, sin incluír derechos aduaneros;

Los embarques se harán consignados a los Ferrocarriles del Estado y por cargamento separado;

Los documentos se entregarán a la Administración conjuntamente con una boleta de garantía equivalente al monto de los derechos aduaneros, más un 15 por ciento.

Quedan sujetas a estas disposiciones las propuestas en tramitación;

Los contratos vigentes quedan también sometidos a esas mismas disposiciones, descontando la Empresa en facturas los derechos aduaneros.

Pónese en conocimiento de los concurrentes a las propuestas públicas que soliciten los Ferrocarriles del Estado, que la Empresa exige que en cada propuesta se indique si el material ofrecido es nacional o importado.

Santiago, 5 de Mayo de 1925.

8—M.

PARIS
URASEPTINE ROGIER
El mas poderoso Antiséptico de las Vias Urinarias
PYELITIS
PIELO-NEPHRITIS
CISTITIS
PROSTATITIS
BLENORRAGIAS
ETC. ETC.
DISUELVE Y EXPULSA EL ACIDO URICO

CONCURSO

Llámase a concurso para proveer los puestos siguientes en las Escuelas Normales que se indican:

1.—El puesto de Dentista en la Escuela Normal de Curicó.

2.—Tres plazas de Profesoras de la Escuela Diurna de Aplicación, anexa a la Normal de Angol, con un sueldo de seis mil pesos ($ 6,000) anuales cada una.

3.—Una cátedra de Castellano en la Escuela Normal de Concepción, con un sueldo base de tres mil pesos ($ 3,000) anuales.

Los interesados deberán presentar sus títulos y demás antecedentes a la Dirección de los establecimientos citados o a esta Dirección General (Visitación de Escuelas Normales), antes del 18 del actual.

El Director General de Educación Primaria

14—M.

SE ARRIENDAN
DOS OFICINAS EN
BANDERA N.o 230
PRECIO BAJO

9—M.

PROPUESTAS

DIRECCION DEL ALCANTARILLADO Y PAVIMENTACION DE SANTIAGO

Pídense propuestas públicas para pavimentar 14,500 metros cuadrados con adoquinado sobre concreto en las siguientes calles de la Comuna de Providencia:

Av. Providencia desde la Av. Lyon hasta la Plaza denominada "Los Leones"; Av. Manuel Montt, desde el punto donde termina la pavimentación actual hasta la calle A. Claro y calle A. Claro de Av. Manuel Montt a la Av. Antonio Varas.

Bases y especificaciones en la Dirección de Pavimentación Fiscal, Delicias 1123, tercer piso, de 3 a 5 P. M.

Las propuestas se abrirán en dicha oficina el Martes 12 de Mayo, a las 3 P. M.

9—M.

PROPUESTAS PUBLICAS

Pídense propuestas públicas para dotar de local a las siguientes escuelas del departamento de Santiago, dentro de los radios que se indican y por las rentas que se expresan:

Escuela N.o 6.— Radio: Eyzaguirre, San Diego, Copiapó y Cochrane. Renta anual: $ 6,000.

Escuela N.o 114.— Radio: Avenida Providencia, Santa Isabel, Avenida Infante y Seminario. Renta anual: $ 6,000.

Las propuestas se abrirán el día 15 del actual, a las 3 P. M., en la Sección Locales de la Dirección General de Educación Primaria, donde se darán los datos que se soliciten.

EL DIRECTOR GENERAL DE EDUCACION PRIMARIA

15—M.

AGRICUL
YA ES LA EP
SIEMBRA
ATRIPLEX
SEMI
Pasto salobre,
de sécano, que
mejor seguro d
ganado, aument
y duplica el val
piedad.
Venta de semi
ISMAEL P
FERMIN VIVAC

PROPUEST

Pídense propue
dotar de local a
cuelas del depart
go, dentro del sig
la renta que se
Escuela N.o 1
Independencia,
Panteón y Nueva
anual: $ 13,200
Radio: San Pablo
tedral y Avenida
anual: $ 12,000
Radio: Castro,
y Domeyko. Renta
Escuela N.o 136.
Avenida Condell,
Infante. Renta
cuela N.o 144.
lea, Valparaíso,
Ignacio. Renta
cuela N.o 146.
Diez de Julio,
Carlos. Renta
cuela N.o 233.
a, Santa Elena,
Bella. Renta anual
cuela N.o 254.
melo. Renta anu
Las propiedades
le Mayo a las 3
ción Locales de la
ral de Educación
se darán los datos

EL DIRECTOR G
DE EDUC

PRECIO:

LA NACION

ago, 8 de Mayo de 1925

FUTURO REGIMEN DE PRESUPUESTOS

eu quinta reunión, la Subsión de reformas constitucio- se ocupó de preferencia de lar normas nuevas y eficaara la determinación de los s públicos.

n se advierte que las preciones de la Comisión se n en los problemas que más rbadoramente demostraban eficiencias del régimen de rno que se piensa enmendar. torización de las expensas as fué realmente, de manepecial en los últimos doce o años, una fuente de dififes del más variado carácter consecuencias desastrosaefectivas sobre múltiples tos e intereses de la vida al.

uestro juicio se ha marcado mbo acertado en los acuerue se adoptaron por la Subión en la reunión recordaay conveniencia en despojar presupuestos nacionales del er esencialmente político osefan dentro del principio tucional que presidió hasta u generación. En lo que se a los gastos anuales fijos stado y los que provienen es especiales de naturaleza ral, someter los presupuestrámite ordinario de la forn de las leyes importa una lera redundancia que en la ca se ha traducido en una ad de coerción del Parlasobre el Ejecutivo, faculle con mucha frecuencia se nsformado en un instrumenacción política y en el punpartida de conflictos graesterilizadores de la labor de nbos poderes del Estado y damente dañosos para el general.

otra parte, los intereses a que siempre está suborel particular interés de arlamentario, se han hecho tes en forma perturbadora discusión circunstanciada gastos fijos, dando origen rrosas discusiones que frecmente han consumido el que el Congreso debe a untos de entidad superior, dilucidación de cuestiones ima importancia.

esultado real de este sistedeterminar los gastos fisstá demasiado fresco en el do de todos para que insisen sus pormenores. Y su encia plantea de un modo laro la necesidad de ceñir nción a un precepto consnal que expresamente estala incapacidad del Congrea alterar los gastos fijos, erminados por leyes orgápermanentes u otras espey consultados en el prode presupuestos del Go-

cuanto a los gastos variaes lo natural que queden dos al pronunciamiento del legislador, al cual no poesconocerse la facultad de carlos. Pero si esta labor ra objeto de una previsión ucional que le fijara un dado para su ejecución, iría en el hecho la índole de la función de deterlos gastos públicos, y queprácticamente frustrado el de la reforma en cuanto lio de autorizar los gastos Este precepto de la Constipodría consistir en la deón de que, al no estar finia la tramitación legislatipresupuesto de gastos vael 31 de Diciembre del terior al en que deben reatran automáticamente en a los previstos en el prodel Ejecutivo.

s ideas corresponden a la a en que el señor don ElioYáñez resumió los puntos erdo evidenciados en el dela Sub-Comisión. A nuesr contienen las líneas funtales del procedimiento que sucesivo debe regir en la n de los gastos de la Na-

bien se mira, el procediadoptado por la Comisión ere sustancialmente del rélegal existente. La ley de sobre formación de los uestos prohibe hacer altealguna en los gastos fijos one que toda indicación en entido se tramite como ley da y diversa de la de gasnerales de la Nación. Y las le Febrero de 1924 dan poEjecutivo para girar mennte, o sea, por duodécimos, los fondos públicos con de atender en realidad a los gastos que son objeto esupuesto.

se normaliza esta situamanteniendo como precepstitucional y en forma más a el precepto de la ley 84 y se elimina el sisde los duodécimos que no e en realidad ordenar los públicos. El Congreso tenempo sobrado para examiegresos sin conservar la sa facultad de desorganipaís y atentar a la vida de la Nación por la nea despachar los presus.

la manera de restablecer tivamente el orden en esta n capital en la vida finande la República. En las últres administraciones preiales, el atraso de los prestos nacionales fué el gerde infinitas irregularidades consecuencias se hacen todavía en la administray en cuantos intereses tieelación con el Fisco.

demora en el despacho de resupuestos, la instabilidad del régimen de gabinete nsegur dad acerca de la definal del Parlamento soestructura y detalles del de gastos fijos, jamás permitieron a los Ministros de Hacienda ver claro en la situación general de las finanzas del país, ni consagrarse con sosiego y pleno empleo de sus energías a la acción que cumple en la superior gestión de la vida económica y financiera del Estado, urgidos siempre por múltiples exigencias de tiempo y de labor en las comisiones o en los debates públicos sobre minucias presupuestarias.

La marcha regular del Estado, la organización de los servicios públicos, la tranquilidad del personal y de sus familias todo quedaba entregado a la desidia, cuando no al capricho de los parlamentarios, sin que fueran bastantes para corregir este estado de cosas ni los Reglamentos de las Cámaras ni el clamor de los empleados, que veían la miseria en sus hogares.

Esto no puede ni debe continuar. Muy respetables son las atribuciones parlamentarias, pero para que en verdad lo sean es preciso hacer un buen uso de ellas y resguardar en forma práctica y eficaz la vida administrativa del país. Un buen régimen de presupuestos es una garantía de orden, de estabilidad y de progreso.

COMPRO FUNDO, URGENTE, EN TALAGANTE
Valor hasta $ 900,000, dando casa regia parte pago
COMPRO FUNDO EN REQUINOA O ROSARIO
Valor hasta $ 2.000,000 al contado, con buenas casas
COMPRO FUNDO ENTRE SANTIAGO y MELIPILLA
800 cuadras bien regadas. Pago al contado.
Compro Fundo en San Antonio y alrededores
Para siembras y ganado lanar; valor hasta $ 1.000,000
Compro chacra entre Santiago y Puente Alto
60 a 80 cuadras regadas, sin viña y con caída de agua
ALEJANDRO GREENE CRUZAT
Sección Fundos
ALEJANDRO GREENE VALVERDE
Teatinos 86.— Casilla 3723

MUNICIPALIDAD DE YUNGAY

Con motivo de las incidencias ocurridas en la Municipalidad de la Comuna de Yungay, ha sido suspendido de su cargo por decreto de fecha 2 del presente, el Secretario municipal don Gustavo García de la Huerta, y se ha designado en su reemplazo a don Narciso Sepúlveda Fernández.

EL ALCALDE.

Se unifica el Directorio General Demócrata

ELIGE UNA MESA DIRECTIVA QUE PRESIDE DON LUIS E. CONCHA.—LAS RECLAMACIONES DE PODERES SE SOMETERAN AL JUICIO DE UNA CONVENCION DEL PARTIDO QUE SE CELEBRARA A MEDIADOS DE JUNIO

Anoche tuvo lugar la reunión a que había invitado el Directorio de la Agrupación Departamental de Santiago con el objeto de procurar la unificación del Directorio General.

Presidió el señor Alfredo Téllez, actuando como secretario el señor Samuel A. Arenas, y con asistencia del Vice-Presidente señor Manuel A. Guerra, quienes formaban la comisión encargada de llevar a cabo las gestiones de unificación.

Don Róbinson Paredes, 1.er vice-presidente

Asistieron los directores generales, señores Luis E. Concha, Guillermo M. Bañados, Nicasio Retamales, Luis M. Concha y Melchor del Río. Excusaron su inasistencia los señores Róbinson Paredes y Luis Mandujano Tobar, manifestando que adherían a todos los acuerdos que se tomaran en la reunión.

Después de algún debate, se llegó a poner feliz término a las incidencias que tenían dividido al Directorio General, con la aceptación amplia de todas las proposiciones que, en representación de la asamblea, hiciera el Directorio Departamental de Santiago.

En consecuencia, quedó constituída la nueva Mesa Directiva del Directorio General, en la siguiente forma:

Presidente, don Luis E. Concha;

Primer Vice-Presidente, (por sorteo), don Róbinson Paredes.

Segundo Vice, don Guillermo M. Bañados.

Secretario de correspondencia, don Luis M. Concha.

Secretario de actas, don Melchor del Río.

Don Luis E. Concha, presidente del Partido Demócrata

Secretario de publicaciones, don Nicasio Retamales.

Tesorero, don Luis Mandujano Tobar.

Esta Mesa Directiva citará a la Convención para los días 12, 13, 14 y 15 de Junio próximo.

Los poderes de directores generales sobre los cuales hay reclamación, se someterán al fallo de la Convención.

La tabla para las labores de la Convención, será la misma que se había acordado en el comité anterior.

La primera reunión tendrá lugar el Sábado 9 del presente, a las 9 P. M., en la secretaría de la Agrupación de Santiago, la que ha sido cedida por el Directorio Departamental, para todos los trabajos relacionados con la Convención.

EL COMITE DE LA JUVENTUD DEMOCRATA Y LA UNIFICACION DEL PARTIDO

El Comité de Acción de la Juventud Demócrata entrega la siguiente información:

"Como resultado de la reunión de Comité celebrada anoche por las delegaciones de los Directorios Generales y por el Directorio de la Agrupación, arribóse a los siguientes acuerdos:

"1.o Convocar la Convención Extraordinaria del Partido Demócrata, para los días 12, 13, 14, y 15 de Junio próximo.

2.o Fijar como bases de la Convención las acordadas por el Comité General, formado por las delegaciones de los Directorios y de la Juventud.

"Siendo ambos acuerdos un anhelo sentido del Comité de Acción de la Juventud Demócrata, propuestos en su Manifiesto reciente, les prestará su cooperación para que sean estrictamente cumplidos, para satisfacer así el general deseo de todas las Agrupaciones del país que han venido solicitando con insistencia la reunión del Partido en una gran Convención que

Don Guillermo M. Bañados, 2.o vice-presidente

decida sus orientaciones frente a la Constituyente, a la futura situación política, a dificultades sobre materias reglamentarias y ante la necesidad de mejorar y reorganizar prácticas internas.

"Se acordó, también en la reunión de anoche, la designación, como presidente del Partido de don Luis Enrique Concha, que contará con la colaboración de los jóvenes.

"Respecto a los medios propuestos por este Comité para procurar una Convención lo más correcta posible, en su constitución y funcionamiento, que evite pérdidas de tiempo en molestas calificaciones de poderes y en estériles debates que agotan el tiempo y la paciencia de los representantes que envían las provincias, el Comité de la Juventud confía en que serán puestos en práctica.

"Sobre otras materias de interés para la democracia del país y que dicen relación con los propósitos de mejoramiento interno y de acción demócrata francamente social y cultural, la Juventud expondrá oportunamente algunas ideas que requieren el concurso decidido de toda las Agrupaciones y convencionales demócratas para hacerlas triunfar en la próxima Asamblea Nacional del Partido.— El Comité de la Juventud Demócrata".

A 22,166 ALCANZA YA EL NUMERO DE CIUDADANOS INSCRITOS EN SANTIAGO

Con interés el público leyó ayer nuestra información sobre el total de ciudadanos inscritos hasta el día anterior en los registros electorales de la capital.

Era esa la primera vez que se daba el total de los inscritos. Agregamos ahora el número de los inscritos ayer y señalamos a continuación el total que señalan los registros de Santiago:

	Inscritos
Primera Comuna..	106
Segunda Comuna	74
Tercera Comuna....	75
Cuarta Comuna......	96
Quinta Comuna..	60
Sexta Comuna..	107
Sétima Comuna..	85
Octava Comuna..	52
Novena Comuna....	64
Décima Comuna..	90
Total..	809
Ciudadanos inscritos hasta el día 6.	21,357
Inscritos ayer..	809

Lo que da un total de .. .. 22,166 ciudadanos inscritos hasta el día de ayer, en los registros electorales de la capital.

DECRETO - LEY
N.o 407
Arancel y Organización del Servicio Notarial en el País
DUPLICADO RECTIFICADO
Acaba de aparecer este importante Decreto-Ley.
PRECIO: $ 1.20
Editorial Nascimento
- AHUMADA 125 -

Agrupación Demócrata Departamental

Esta noche, a las 9 P. M., celebrará sesión ordinaria la Asamblea de esta Agrupación.

En la orden del día, continuará haciendo uso de la palabra el señor Guillermo Bañados.

Se advierte a los vocales nombrados por el Directorio de esta Agrupación que deben traer los datos relacionados con las inscripciones de los correligionarios.

Hoy se elegirá el Directorio Departamental del Partido Conservador

Hoy se iniciará la votación para designar el Directorio Departamental de Santiago.

La comisión de sufragios estará compuesta por los siguientes señores: Benjamín Cifuentes, José del T. Díaz M., Joaquín Araya, José Cornejo, y don Ramón Rubio.

La votación se verificará en el Club Conservador, Bandera 231, de 6 1|2 P. M., a 8 P. M.

El Dr. Sepúlveda Bustos

CONTINUA GRAVEMENTE ENFERMO

Nuestro corresponsal en Chillán nos informa que la salud del doctor, don José María Sepúlveda Bustos, mantiene a la ciudad en dolorosa incertidumbre debido a que se ha agravado notablemente durante el día de ayer.

La fiebre ha seguido en camino progresivo. Atendiendo a la gravedad del caso, los radicales han acordado pedir especialista santiaguino, encargo que se ha confiado al doctor, Julio Bustos. Colectividades de todo orden, sociedad y pueblo encuéntranse inquietos ante el peligro que corre la vida del gran filántropo y distinguido servidor público.

HOY SE CONTINUARA EL ESTUDIO DE LAS REFORMAS CONSTITUCIONALES

Esta tarde, a las 3.30, se volverá a reunir la Sub-Comisión nombrada por el Gobierno para que lo informe sobre las reformas constitucionales que formarán parte de la futura Constitución de la República.

En esta sesión se tratará sobre el artículo 1.o de la Constitución del 33 y que se refiere al Derecho Público de Chile.

En la reunión del Martes, como ya lo hemos informado, se trató sobre la acusasión del Presidente de la República por la Cámara, produciéndose acuerdo para aceptar este procedimiento dentro del período presidencial. Se produjeron también varios acuerdos sobre la acusación a los funcionarios públicos y la tramitación a que debe sujetarse esta acusación.

TRATAMIENTO CIENTIFICO DE LAS
ENFERMEDADES VENOSAS
Y DE LOS DISTURBIOS DE LA FUNCION OVARIANA
MÉNOVARINE
4 grageas al día
VARICES-ALMORRANAS
Laboratorios Mondolan
PARIS
DEPOSITARIO PARA CHILE:
J.B. DIDIER. Santiago. Cas. 61

TENAZAS
PARA INUTILIZAR ESTAMPILLAS
LLEGARON

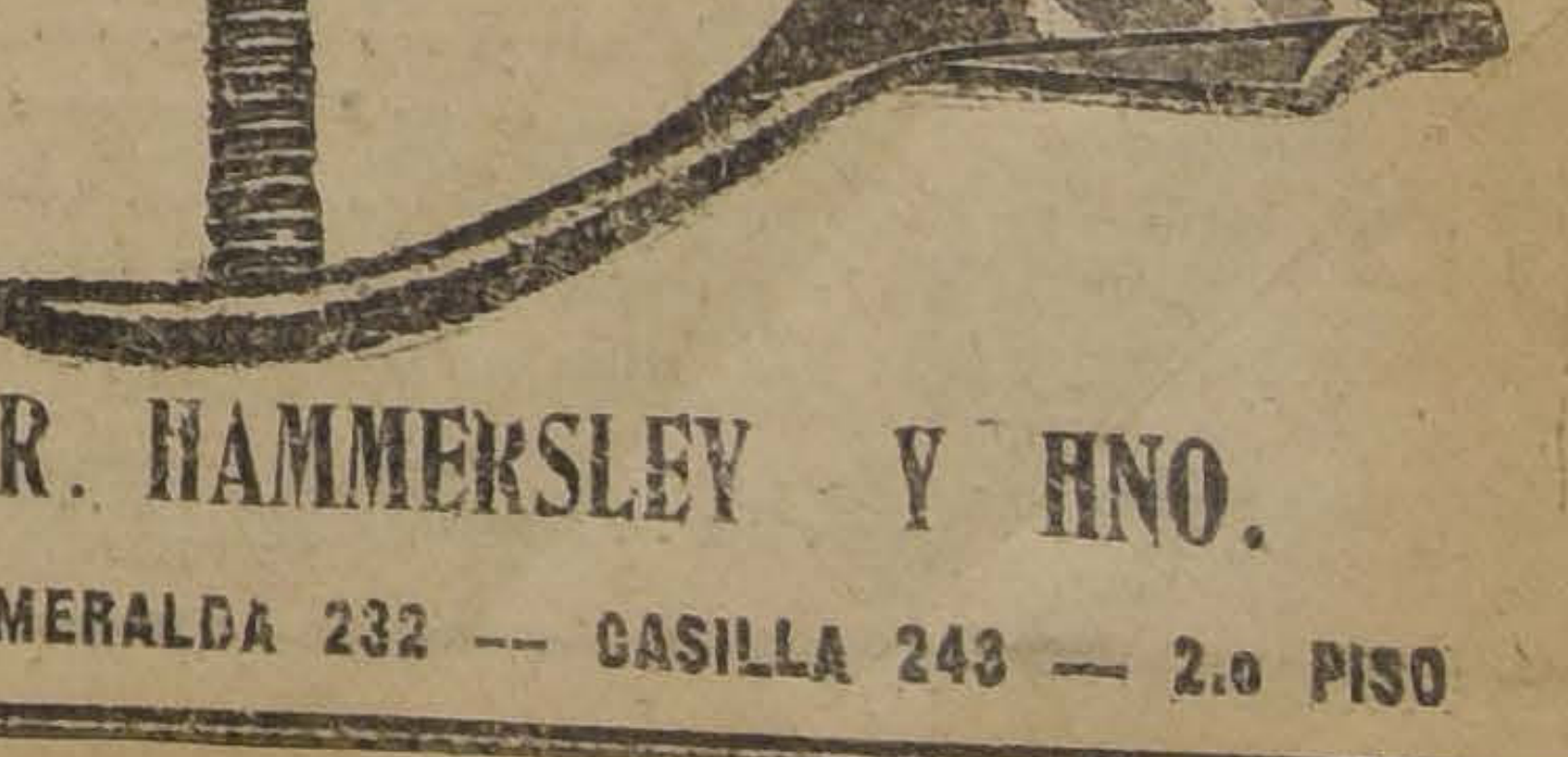

R. HAMMERSLEY Y HNO.
ESMERALDA 232 — CASILLA 243 — 2.o PISO

VALPARAISO (DE NUESTROS CORRESPONSALES)

La situación salitrera y las pretensiones obreras

UNA VISITA DE ESTUDIO DE UN REPRESENTANTE DE LA CASA GRACE

Desde hace algunos días se encuentra en este puerto el representante de la firma R. Grace de residencia en Nueva York, señor A. Garní, que ha venido a nuestro país con el objeto de estudiar la situación de los negocios que esta gran firma tiene establecidos en Chile.

Después de desempeñar su cometido en la repartición de vapores y otras, el señor Garní emprendió un viaje de inspección a las oficinas salitreras que la Casa W. R. Grace representa.

Durante esta visita estudió de preferencia la relación que la industria tiene con el aumento de jornales solicitado por los obreros y los resultados de los nuevos gravámenes impuestos a la industria por las últimas leyes. Al ser entrevistado ha declarado refiriéndose a la situación porque atraviesa la industria salitrera:

—El aumento del 40% de los jornales representaría el encarecimiento del producto en chelines 1.4 por quintal métrico, término medio, que unido a los impuestos de las últimas leyes tributarias los elevaría a dos chelines y 7 peniques.

El Auditor de la Nunciatura Apostólica de Buenos Aires llega ayer a este puerto por el vapor "Santa Luisa"

En el vapor "Santa Luisa" de la Grace Line llegó ayer a este puerto, procedente de Cristóbal, el Auditor de la Nunciatura de Buenos Aires, Monseñor A. Levanne.

Monseñor Levanne parece venir en reemplazo de Monseñor Silvani aún cuando, según se nos informó, debe esperar instrucciones en Buenos Aires.

El distinguido prelado fué recibido a bordo por el presidente de los Padres Jesuitas y por el Canónigo don Domingo Bocello, en cuya compañía pasó el día hasta la salida del expreso en que se dirigió a Santiago.

MOVIMIENTO MARITIMO

(De nuestros Corresponsales, por Telégrafo)

Valparaíso, 7 de Mayo

AYER SALIERON:

El Santa Luisa, para Talcahuano.
El Mineola, para San Antonio.
El Aysen, para Lota.

HOY SALDRAN:

El Mapocho, para Pimentel.
El Perú, para Arica.
El Manuel Calvo, para Barcelona.
El Río Claro, para San Antonio.
El Tarapacá, para Punta Arenas.

EL SABADO SALEN:

El Aconcagua, para Nueva York.
El Quito, para Iquique.
El Antofagasta, para Iquique
El Allipén, para Corral.
El Napoli, para Génova.
El Valparaíso, para Arica.

"SOMOS UN PAIS
NO HAY DE
EXPERTO"

INTERESANTES DECLARACI
TICIA

TALCA, 7 — Ha cobrado inter
sante actualidad el problema im
portantísimo para la salubridad p
blica, que se refiere a las falsific
ciones de los artículos alimentici
a raíz de la notoria actividad q
viene desarrollando el Laborator
Municipal, a cargo del Químico, d
Juan Strange.

El corresponsal deseando info
mar en forma autorizada sobre es
cruzada de salud pública, conver
con el señor Strange, sobre el pa
ticular.

El señor Strange, explicó su
bor declarándonos:

"El año 1906 me hice cargo p
primera vez del Laboratorio de es
ciudad. A poco de estar en él pu
ver los graves inconvenientes q
tenía la aplicación del incompl
Reglamento vigente en aquella ép
ca y traté de reformarlo, pero
eran las fallas del Reglamento
más graves sino su aplicación, p
siendo legislación puramente com
nal no tenía ningún valor en cuar
salía de los límites de la comu
Y así era de ver, y lo mismo h
día, que las fábricas de sustanc
preparaban dos calidades, una pa
el expendio dentro de las comun
y otra para las demás. Vaya un da
Después de una batida a las be
das gaseosas en esta ciudad, y cua
do aquí no se encontraba una s
sacarina u otras sustancias no
vas, pedí particularmente unas m
tras a los pueblos vecinos, San C
mente, Maule, etc. y todas ellas,
excepción, contenían sacarina.

Lo mismo sucede con los dem
alimentos, habiendo efectuado
prueba con varios de ellos, co
café, pimentón, grasas, etc. ob
siendo siempre idénticos resultad

INFORMACIONES OFICIALES SOBRE EL MERCADO DEL SALITR

La secretaría de la Asociación de Productos de Salitre nos proporcionó ayer el siguiente boletín:

ENTREGAS PARA EL CONSUMO EN EUROPA Y EGIPTO, ESTADOS UNIDOS, JAPON Y OTROS PAISES, Etc. Y EXISTENCIAS CORRESPONDIENTES AL MES DE ABRIL DE 1925

En Europa y Egipto:

Existencias en tierra el día 1.o, 260,604 toneladas.

Importaciones, 101,092.

Total, 361,696 toneladas.

Entregas para el consumo, 147,320 toneladas.

Existencias en tierra el día 30, 214,376 toneladas.

Provisión visible estimada

De Europa y Egipto:

En tierra, 214,376 toneladas.

A flote, 35,624 toneladas.

Total, 250,000 toneladas.

En Estados Unidos, 254,322 toneladas.

En Japón y otros países, 17,532 toneladas.

En la costa, 744,140 toneladas.

Distribución de las existencias en tierra en Europa:

Reino Unido..	29,464
Francia..	53,848
Bélgica..	65,024
Holanda..	17,780
España y Portugal..	22,352
Italia..	13,208
Escandinavia..	2,032
Egipto..	4,064
Alemania y P. del B.. ..	6,604
	214,376

Trasbordado de Alemania y puertos del Báltico a Escandinavia, 11,176 toneladas, y de Bélgica a Holanda, 1,016 toneladas; a España y Portugal, 1,016 toneladas, y a Egipto 1,016 toneladas.

COTIZACIONES

De Londres:

Salitre.—Se informa de ventas c. i. f. para llegada temprana pue
tos entre Amberes y Hamburg
£ 11.17.6.

Continúa buena demanda para e
trega inmediata en tierra Franc
Bélgica, Holanda, hasta £ 11.19
por tonelada de 1,000 kilos.

Mercado en general, mucho m
firme.

Fletes.—Se informa de transacc
nes efectuadas en fletes, vapor
la carrera para salir al Reino Uni
y continente, Junio y Julio, £ 1.6
a £ 1.3.0.

Flete vapor cargamento complet
para salitre al Reino Unido y Co
tinente para Junio, £ 1.6.6. Estad
Unidos, Abril y Mayo, 4.25 dólare
Junio y Julio, 4.50 dólares.

Flete para granos Río de la Pl
ta al Reino Unido y Continente, e
barque inmediato, 16|6 a 17|6.

De Nueva York:

Salitre.—De 95 por ciento las 10
libras, por lotes de carro complet
ex-vapor puertos del Atlántico, 2.
a 2.68 dólares. (Cotizaciones últ
mas, 2.65 a 2.68 dólares).

Sulfato de amoníaco.—Sin altera
ción. (Cotizaciones últimas, las 10
libras, 3 dólares; ensacado en pue
to).

Fletes.—Comercial, 5 dólares. Co
tización última, 4.50 a 5 dólares).

Lloyd Real Holandés

SERVICIO RAPIDO DE VAPORES LUJOSOS

ENTRE BUENOS AIRES Y AMSTERDAM, CON ESCALA EN

Uruguay, Brasil, Portugal, España, Francia e Inglaterra

PROXIMAS SALIDAS DE BUENOS AIRES

POR MAS PORMENORES, DIRIGIRSE A SU UNICO AGENTE EN SANTIAGO:

"FLANDRIA", 21 Mayo
"ZEELANDIA", 13 Agosto
"ORANIA", 7 Julio
"FLANDRIA, 25 Julio
"ZEELANDIA", 13 Agosto
"ORANIA" 3 Setiembre
"FLANDRIA", 24 Setiembre

OTTO LOOSE

HUERFANOS 1153 (Altos).—TELEFONO 365, CASILLA 382

GRACE LINE

Servicio rápido de pasajeros y carga, para Antofagasta, Iquique, Arica, Mollendo, Salaverry, Talara, Bilbao, Cristóbal y

NEW YORK

SANTA LUISA

SALDRA DE VALPARAISO EL MIERCOLES 13 DE MAYO, A LA 1 P. M.

PROXIMAS SALIDAS:

"SANTA TERESA".. .. .. MAYO 27
"SANTA ANA".. .. .. JUNIO 10
"SANTA ELISA".. .. .. JUNIO 24

AGENTES DE LA NOSA LINE

New Orleans and South American Steamship Co. Servicio mensual de vapores de carga desde New Orleans, EE. UU., a puertos chilenos y vice-versa

GRACE Y CIA. (CHILE) S. A.

HUERFANOS 1037 —— SANTIAGO

Compañía Transatlántica Española

SERVICIO PLATA - MEDITERRANEO

El rápido y lujoso vapor-correo

"Reina Victoria Eugenia"

saldrá de Buenos Aires para ESPAÑA el 2 de Junio próximo, con escalas en Montevideo, Río de Janeiro, Tenerife (Canarias), Almería, Cádiz y Barcelona.

SERVICIO SUD - PACIFICO A ESPAÑA

El magnífico vapor-correo,

"MANUEL CALVO"

saldrá de Valparaíso el Viernes 8 de Mayo, en la noche, con escalas en Antofagasta, Iquique, Mollendo, Callao, Guayaquil, Colón, Puerto Colombia, Curacao, Puerto Cabello, La Guaira, Ponce, San Juan de Puerto Rico, Las Palmas (Canarias), Cádiz y Barcelona.

Se expiden pasajes para todos los puertos de escala, incluso ANTOFAGASTA e IQUIQUE, y para los puertos del Norte de España: Vigo, Coruña, Gijón, Santander y Bilbao, con trasbordo en Cádiz.

También recibirá carga a tipos de flete convenientes.

Con motivo del Jubileo del Año Santo, en Roma, se admitirá pasaje de 1.a y 2.a clase, hasta Civitavecchia (Italia), a los mismos precios que rigen para puertos de España.

Esmerada atención y excelente alojamiento y trato para los pasajeros de 1.a, 2.a y 3.a clases.

Para informaciones sobre fletes y pasajes y reserva de camarotes, dirigirse a los agentes:

S—M.

MARTINEZ VELASCO & Co.
Cochrane 653 — Casilla 108 - V
VALPARAISO

LUBJE, NIETO & Co.
Agustinas 889 — Casilla 3984
SANTIAGO

Casa

Cía. Sud Ameri

SERVICIO MENSUAL A NEW
EN 18 DIAS — SALIDAS E

"ACONCAGUA"
9 de Mayo

Con escala en Antofagasta,
Payta y Cristóbal.

SERVICIO QUINCENAL A G
EN VIERNE

"AYSEN"
15 de Mayo

Con escala en Coquimbo,
que, Caleta Buena, Arica, Ilo
Callao, Salaverry, Pascamayo,

SERVICIO QUINCENAL A P
VIERNES,

"MAPOCHO"
8 de Mayo

Con escalas en Coquimbo,
Antofagasta, Iquique, Pisagua,
Pisco, Tambo de Mora, Callao,
manco, Chimbote, Salaverry, P

Vapores para Penco,

Salidas todos los

WESSEL,

HUERFANOS ESQUIN

COMPAÑIA TRANSPORTES UNIDOS

ESTADO ESQUINA DELICIAS, SUB - AGENTES

The Royal Mail Steam Packet Company

SERVICIO RAPIDO DE Buenos Aires a Europa

VIAJES RAPIDOS A LISBOA EN 16 DIAS

Cheburgo y Southampton en 19 días

Próximas salidas de los afamados vapores:

"ANDES".. .. .. 15,620 toneladas, 12 de MAYO
"ARLANZA".. .. .. 14,930 toneladas, 27 de MAYO
"AVON".. .. .. 11,073 toneladas, 9 de JUNIO
"ALMANZORA" .. .. 15,550 toneladas, 24 de JUNIO
"ANDES".. .. .. 15,620 toneladas, 7 de JULIO

Próximas salidas de la Línea D

"DARRO" .. .. 22 Mayo
"DESEADO" .. .. .. 5 Junio
"DESNA" .. .. 19 Junio
"DEMERARA" .. .. .. 3 Julio

VIAJES DE LLAMADA DESDE VARIOS PUNTOS DE EUROPA, SIRIA Y TURQUIA

The Pacific Steam Navigation Company

SANTIAGO
Agustinas 1017 — Casilla 538

VALPARAISO
Calle Blanco — Casilla 24-V

SUB-AGENTES EN SANTIAGO:
Compañía Expreso Villalonga y Compañía Transportes Unidos

dentaduras viejas, usadas y quebradas, pagando hasta 10 pesos por diente. Compro también monedas de oro, pesos, chauchas antiguas, oro, platino y plata.

PAGO ALTOS PRECIOS

ALAMEDA N.o 842
ESQUINA LONDRES

¡RECUPERE SU JUVENTUD!

Con masajes faciales hechos esmeradamente, quedando la sin recurrir a máquina y electricidad. Muy necesarios para evitar que se marchite la juventud y para recuperarla cuando se aleja. Precios módicos.

Sto. Domingo 1280

CASA PARTICULAR

Consulte para espinillas, puntos negros, rojez, arrugas, paños o aspereza de su cutis, a señora especialista en belleza. Hoy mismo le dará excelentes consejos, GRATUITAMENTE.

13—Ag.

PETICION OBR
LOS F. F. C. C

POR EL CONSEJO DE
ROCARRILES DEL EST
AYO DE 1925)

deben realizarse en
año.

Agrega el señor D
esta solicitud de rec
fué enviada en estudio
misión de Consejeros,
considerado detenidam
tición formulada y ha
presentantes del Comi
Contadores de Zona. Lo
res, con excepción del
na, han estimado que
no está en situación d
los pagos de sueldos y
10 peniques, según re
versión taquigráfica de

Termina el señor D
nifestando que corresp
sejo, a la vista de los
tes respectivos y de lo
la Comisión, resolver s
ticular.

Después de una deta
sición hecha por la C
Consejeros, en que lleg
clusión de que no hay
posibilidad, dentro de
con que cuenta la E
pagar a 10 peniques l
raciones del personal,
teniendo presente:

1.o Que subsisten en
partes los fundamentos
vieron en vista en ses
de Abril para rechazar
y que no hay ningún a
nuevo que permita modif
resuelto;

2.o Que, según se
seguida, el financiam
puesto por el Comité en
da exposición carece de
ñala recursos que no pue
cirse a dinero.

s del acuerdo del Consejo
eniques, éste representaría
.. .. $
n que insiste en el pago a
e rebajarse la suma indi-
.. .. $
ueldos a los Carabineros y
Vía.
onsideró el aumento a los
le los $ 64.000,000, y en
e de la Vía, no ha sido ex-
cha por el personal, y por
considerado el gasto.
personal se deduce de los
rrespondiente al aumento
no se pagará.
de $ 64.000,000 sólo para
al. Aceptando el descuen-
el presente año.. .. .. $

.. .. $
a 10 peniques al personal
a presentación del perso-
.. .. $

año subiría a.. .. .. .. $

emorial indica los siguien-

jercicio del año 1924 (ba-
.. .. $
ue se refiere la presenta-
en un proyecto de
ejo por el Departamento
oración tiene en estudio y
es sobre partidas que su-
illones, lo que reduce la
ximadamente; de manera
son las que en aquel pro-
lquiera la utilidad que re-
por dinero efectivo y dis-
maquinarias, materiales e
el capital, y que habría
a dinero. Estos aumentos
palmente de las obras y
con los empréstitos con-
anualmente como amor-
suma de $ 14.000,000 que
minuyendo el pasivo, y por
capital, o sea, como uti-
ercicio de 1924 cerró con
nta millones de pesos, que
o con un empréstito por
o hay por el capítulo del
dinero, y en cambio exis-

presa acumuladas de años
709.48, y cualquiera utili-
able, en primer término, a

rarse sobre las tarifas en
.. .. $
por ciento de recargo por
ar más de 75 por ciento.
aprobó el presupuesto de
ermitió hacerlo con el re-
e no se ve hoy día cómo
treinta millones de pesos

el Comité quiere decir es
á una mayor entrada de
o anterior, en atención a
tarifas con un recargo de
sente que los gastos ordi-
año en curso ascienden a
upuesto aprobado por el
no, y que si no se hubie-
el mayor recargo corres-
lo habrían alcanzado a
un déficit de $ 20.682,2
a financiar el presupues
lena la ley, y en esta for
especiales para artículo
tradas calculadas ascen-
suma total de gastos del
aceptable contratar un
os gastos ordinarios del
sido una flagrante viola-
la Empresa cubrir todos
propias entradas.
esorias aprobadas por el
.. .. $
00 y está destinado a pa-
l personal a contrata.

d) Supresión de las rebajas a los servicios fiscales y a los artículos que no son de primera necesidad.. .. .. $

No se indican cuáles son estas rebajas ni tampoco qué artículos son los que se estiman de primera necesidad, de modo que no puede apreciarse a cuánto ascendería la mayor entrada por este capítulo. En todo caso, ella no vendría a financiar el mayor gasto de $ 52.600,00

Como se ve, los recursos indicados por el Comité no constituyen dinero efectivo, salvo los signados en la letra c), que producirán $ 5.000,000, en vez de $ 64.000,000, y que están destinados a pagar el aumento de sueldos acordado al personal a contrata;

3.o Que aun cuando el financiamiento propuesto por el Comité diera el dinero efectivo necesario, lo que, como se ha demostrado, no ocurre, eso financiamiento sólo serviría para atender el mayor gasto en el presente año, sin que se vea de dónde se obtendrían los fondos necesarios para pagar el aumento en los años posteriores, ya que no es posible prever las utilidades de los balances venideros, y es precisamente la utilidad del balance de 1925, a base de la del 24 una de las principales fuentes de recursos que se señalan; y

4.o Que, a mayor abundamiento, el artículo 15 de la ley N.o 4053, de 8 de Setiembre de 1924,
sobre Contrato de Tra
ne que "los salarios de
" deberán estipularse y
" dos en moneda de
" bajo pena de no ser
" pago que se haga en
" ma". y, en consecuencia
sejo faltaría a la ley
el pago de los sueldos
del personal en una
tinta de la de curso
país.

En mérito de estas
ciones, el Consejo acordó
definitivamente la petición
lada para pagar los sueldos
nales al tipo de 1
peso, y mantener el acuerdo
brado en sesión de
último, por el cual se
petición y se determ
una Comisión para que
peticiones del personal
la Empresa, en relación
carecimiento de la vida
jornales que se pagan en
tria particular.

En el plenilunio de hoy se reune la Jerarquía blanca y derrama sus bendiciones sobre la Humanidad

por SADY CONCHA

La fiesta del ocho de Mayo que hoy celebra la Sociedad Teosófica, es un aniversario de júbilo. — Su fundadora, Helena Blavatsky, fué un Discípulo de los Maestros. — Su misión estaba destinada a contrarrestar el avance del materialismo imperante

Ella difunde los principios de la Teosofía en Europa y América. — Ana Huguet funda en Chile la rama Arundhati, ingresando después a la Sud dha - Dharma - Mandala. — Los discípulos que ella formó continúan la obra con éxito creciente

AL Excmo. SEÑOR DON ARTURO ALESSANDRI

Enorme sorpresa causará a este mundo de hoy, que rueda con la palabra amarga del escepticismo, saber que nuestra vida, no está abandonada y que una sublime Asociación con el nombre de **Jerarquía Blanca**, vela desde tiempo inmemorial por la suerte de la Humanidad.

A más de los hombres que comunmente conocemos, existen ciertos seres privilegiados que han trascendido el nivel natural alcanzando tan excelsa categoría mediante prolongadas disciplinas de introinspección, que les dieron progresivamente el dominio sobre determinadas energías de la naturaleza, y el conocimiento de los planos sutiles que se extienden más allá del mundo físico. Llegaron a conocer, entonces, la existencia en el campo metafísico; a proyectar, fuera de su envoltura material, su yo interno, capaz de conocer y de trasladarse, salvando las distancias, que no podría, por cierto, recorrer en su estado de vigilia.

Aún más, los hay todavía de tal naturaleza, que ya se emanciparon del cuerpo físico, viviendo en la actualidad en cuerpos sutiles de finísima estructura que les permiten una prodigiosa y basta actividad.

No tienen, por tanto, cuerpo de barro, del limo de esta tierra, como nosotros, transmutaron ya su carne, resplandeciendo en los mundos invisibles.

La Jerarquía Blanca, a que hemos hecho referencia, está compuesta por un gran número de Maestros, de Santidades y Excelencias Espirituales, cuya misión consiste en dirigir el plan evolutivo a que pertenecemos. Apenas si estas líneas esbozan la idea general, y no podríamos intentar otra cosa, sobre todo en unos cuantos artículos; por cuanto esta Asociación resume todos los misterios de la vida, es el corazón entre lo humano y lo divino, el puente milagroso que nos conduce a la otra orilla. Pues bien, en este día ocho de Mayo, se reune la Jerarquía Blanca bajo los auspicios del plenilunio para acordar su plan de trabajos durante un año, el que habrá de terminar en el próximo plenilunio. En esta solemne reunión todos los Mahatmas ante la presencia de Bhagavan Narayana, el Jefe de dicha Jerarquía, meditan profundamente por el bienestar de la Humanidad durante varios días consecutivos, a veces estos períodos se extienden hasta cincuenta días. El asombroso poder de los Jerarcas, hace que su pensamiento abarque totalmente el planeta derramándose como un oleaje de ambrosía cuya esencia es la más trascendente dicha, amor y paz condensados, fluyendo en ondas de gran radio sobre la superficie terrestre. Los hombres, en general, que no han recibido ningún entrenamiento de meditación, no pueden sentir esta pleamar de las fuerzas espirituales, porque sus cuerpos y sus sentidos no están preparados aun para percibir los estados superiores de estas energías sutiles, de tal modo que para el común pasan desapercibidas; pero no por esta razón dejan ellas de obrar en bien de todos los pueblos.

En este día ocho de Mayo también se reunen todos los centros de la Sociedad Teosófica, para rendir homenaje a su fundadora, Helena Petrowna Blavatsky, aquella mujer excepcional que diera tan grande impulso a esta doctrina, escribiendo **"La Doctrina Secreta", "Isis sin Velo", "La Clave de la Teosofía", "La Voz del Silencio"**, y muchas otras.

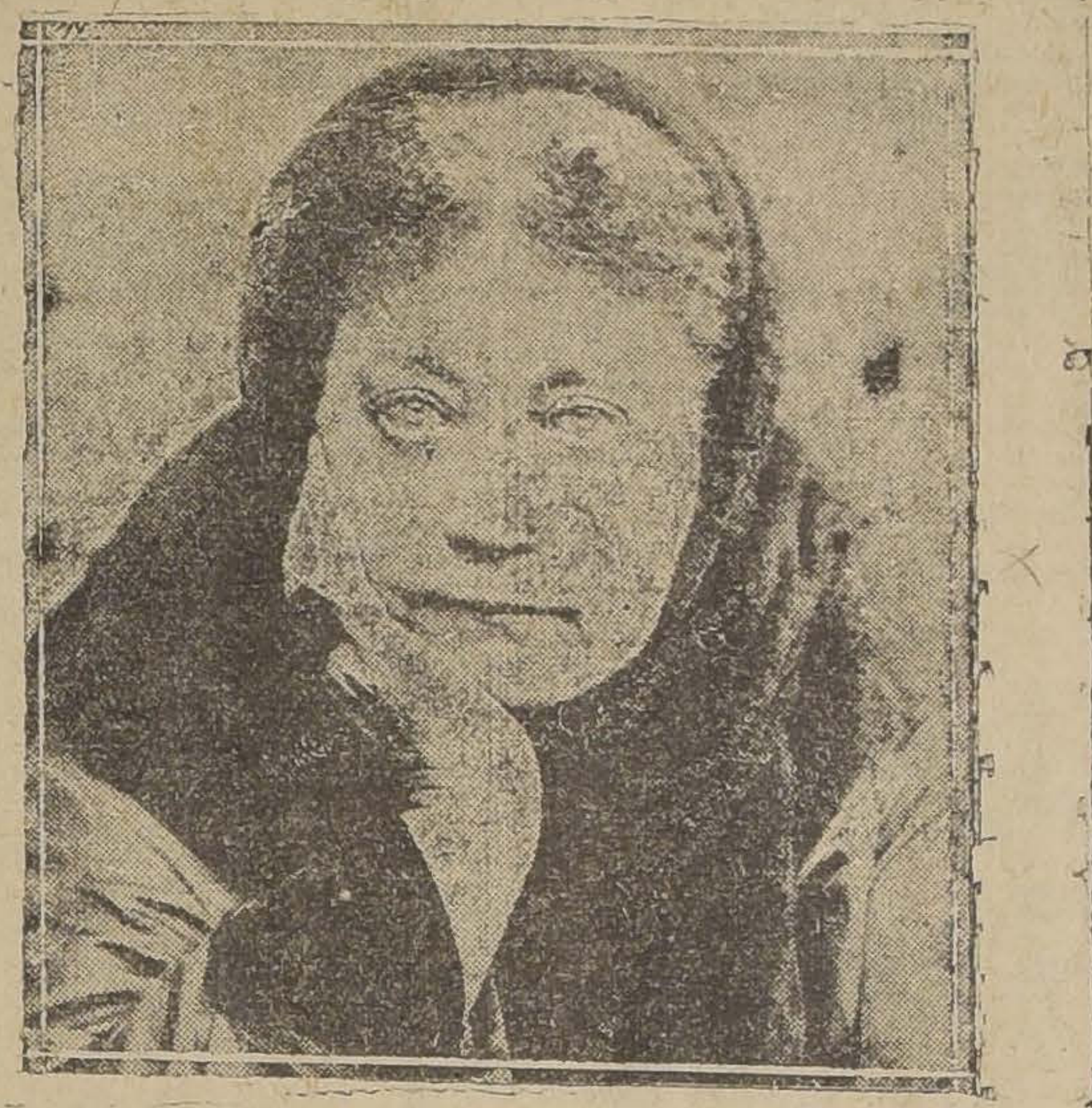
Helena Petrowna Blavatsky, que fundó en 1875 la Sociedad Teosófica.

Las gentes tomarán con extrañeza que se celebre la desencarnación de la señora Blavatsky, con una fiesta de resonancia mundial.

La muerte de los seres en general como especialmente de aquellos que amamos porque vivieron en los lazos de nuestro afecto íntimo nos conduele; y a ese terrible trance de los que ya abandonaron su vestidura material y que tanta angustia causa en el corazón humano, en la doctrina teosófica, que es la luz de la nueva redención impartida por los Maestros se le concibe de otra suerte, ese proceso de la muerte, pierde definitivamente su valor. La aflicción no invade más el alma, antes por el contrario, se la mira serenamente, con fortaleza de espíritu, con perfecta paz del alma, porque el conocimiento del más allá impartido por los maestros de la Sabiduría, que poseyó la señora Blavatsky, nos libran de todo dolor. La luz del conocimiento espiritual penetra en los discípulos sinceros, produciendo en ellos el divino equilibrio: **samatvam**.

La señora Blavatsky fué un **"avesha"** de los Maestros, una servidora cuya múltiple capacidad ellos se encargaron de desarrollar a fin de oponer una valla insuperable al materialismo científico que por aquellos años se difundía sin contrapeso en toda la Europa ya descreída.

Ella propagó con celo infatigable, por medio de libros, conferencias y penosos viajes, los nobles ideales de la Teosofía, de acuerdo con las enseñanzas que le impartieron los maestros hindúes.

Sus extraordinarios poderes psíquicos, han sido objeto de prolongadas discusiones, sosteniendo unos haber presenciado los mayores prodigios obrados por ella, como ser, traslado de objetos materiales desde gran distancia hasta el lugar de la sesión, precipitación de cartas escritas por los Maestros en contestación a preguntas hechas en la reunión, instantánea traída de flores, súbita formación de objetos materiales, o sea, toda una serie de hechos milagrosos, pues todos ellos carecen de explicación natural; sosteniendo otros que todo aquello no pasa de ser una farsa hecha con talento, cuando no, burda patraña. Se citan numerosos expedientes a favor de una y otra manera de apreciar sus poderes suprafísicos. Me inclino a creer que ella poseyó las excepcionales facultades que se le atribuyen, atendida su relación especial con los maestros, quienes habrían podido iniciarla en sus misterios.

Muchos personajes que han viajado por la India aseguran haber comprobado las más extraordinarias facultades en determinados **yoguis, no fakires,** y relatan portentosos hechos obrados por dichos ascetas hindúes. Yo no puedo aportar un testimonio **de visu**, por cuanto aun siendo el mayor de mis anhelos, no he conseguido recorrer aquella tierra maravillosa, como que todavía no he salido nunca fuera de mi país.

Además los principales personajes hindúes, notables por su virtud y el homenaje que allá se les rinde, declaran que es cierto que los iniciados poseen facultades extraordinarias y un conocimiento que se expande a los planos sutiles de la naturaleza. Puede ser que, pasado algún tiempo, me encuentre yo en situación de enviar a mis lectores informaciones personales sobre la efectividad de estos misterios que tan vivamente atraen a los espíritus anhelosos de cerciorarse de la realidad del mundo suprasensible.

Muchos de nuestros lectores, sin duda la mayor parte, se preguntarán: ¿qué es la teosofía? ¿Cuál es su origen? ¿Cuáles son sus principios?

Contestaremos esas preguntas, circunscribiéndonos dentro de muy reducidos límites, y sin atenernos a un orden estricto.

La palabra teosofía se deriva de los vocablos griegos **Theos**, Dios, y **sophia**, ciencia; es decir, atendiendo a su etimología, la Teosofía se define: Sabiduría Divina, o bien, la Ciencia de Dios.

Entendemos por Teosofía el estudio de los diversos sistemas religiosos aparecidos en el mundo, en su doble carácter exotérico o exterior, que comprende sus ritos, libros, paramentos, etc., y esotérico o interior, que se refiere al significado de sus ritos y de sus símbolos, el sentido de sus misterios, etc.

Bajo otro aspecto estudia los principios proclamados por los Maestros espirituales, que residen principalmente en la India.

Y llegamos a la segunda pregunta: ¿Cuál es su origen?

Desde que hubo vida organizada en nuestro planeta, se constituyó la Asamblea de los Jerarcas, seres superiores cuyo elevado ministerio consiste en dirigir la total evolución del globo hasta su término.

Conocida del mundo como la Jerarquía Blanca, o la Suddha-Dharma-Mandala, que es otro de sus nombres, y a la cual hemos hecho referencia en todos nuestros artículos anteriores (22 de Febrero, 15 y 29 de Marzo, 5, 20 y 26 de Abril, 4 de Mayo), dicha asamblea es formada por ilustres ancianos poseedores de los más vastos y profundos conocimientos. Ellos saben detalladamente el origen de la vida en nuestro globo terrestre, y también en otros planetas, intervienen en el surgir y el hundirse de los continentes, proyectan los diversos tipos de razas, promueven la evolución humana en su más elevado sentido, poseen las más extraordinarias facultades, dominan los poderes de la naturaleza, conocen los planos sutiles del mundo, cuya vibración es muy superior a la del plano físico que vemos nosotros, determinan las reencarnaciones de toda la humanidad, y su jefe, Bhagavan Narayana, dirige sin contrapeso el plan evolutivo, compartiendo la dirección interna del mundo con la gran Jerarquía Blanca, o sea, la corporación de los Maestros.

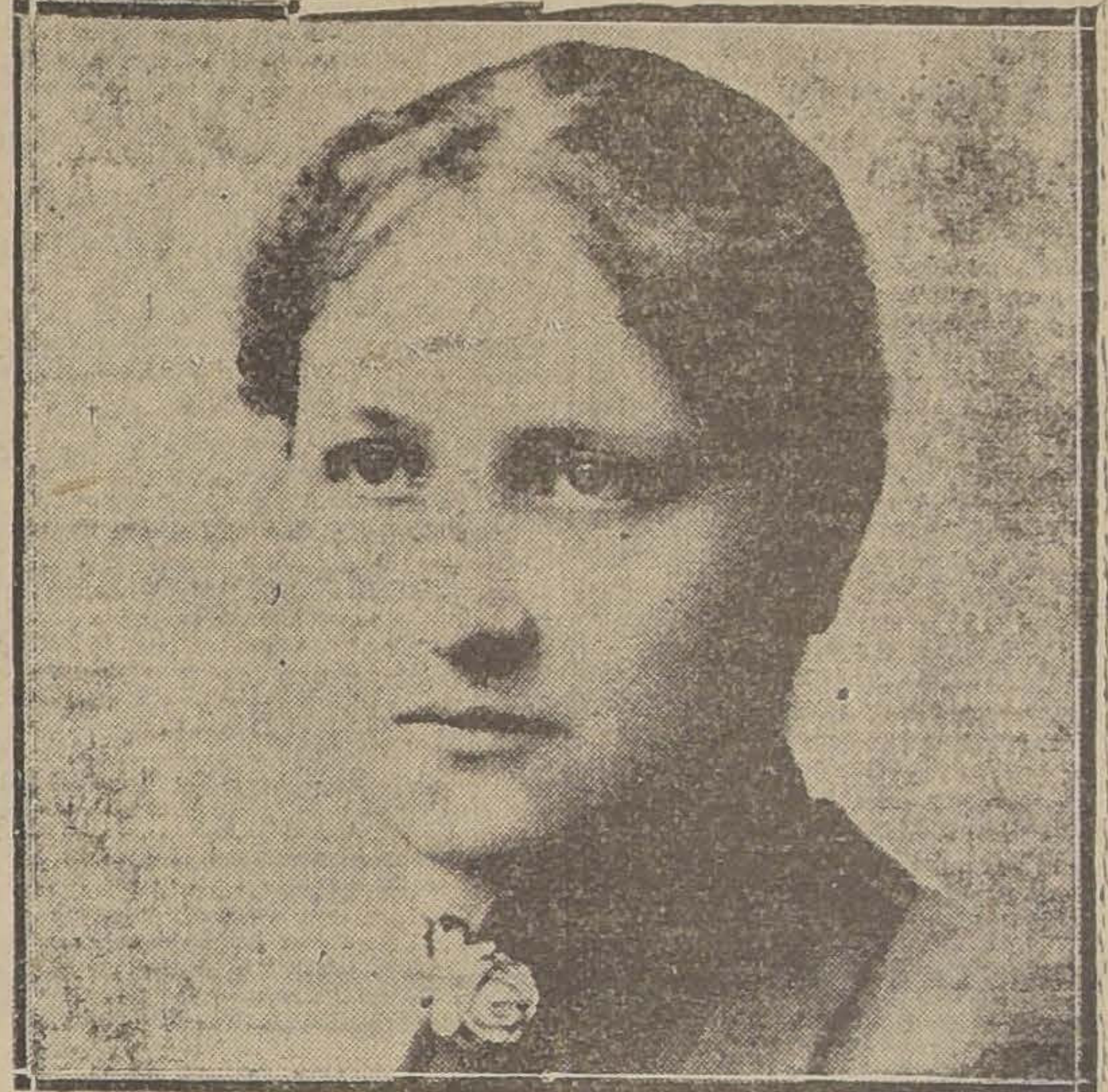
Ana Huguet, que fundó en Chile la Rama Arundhati de la Sociedad Teosófica (1922)

Ahora bien, estos Maestros son los que han dado al mundo moderno los principios de la Teosofía a fin de mitigar el dolor de los pueblos por medio de tan excelsos conocimientos.

Contestaremos la tercera pregunta: ¿Cuáles son sus principios? Citaremos al azar:

1.o La existencia de la grande Asociación de yoguis denominada Jerarquía Blanca, o Suddha-Darma Mandala;

2.o Los Maestros imparten iniciaciones especiales a los candidatos de ambos sexos que soliciten su entrada en la Organización, dándoles gradualmente el conocimiento.

3.o Formulan y explican la Ley General del **Karma**, o principio de causalidad, según el cual todas las personas y el conjunto de la naturaleza se encuentran sometidos a una reacción constante de acuerdo con los actos buenos o malos que hayan cometido. Así, si una persona comete en una vida gran número de acciones malas, ésa misma persona, aunque ella lo ignore por haber olvidado sus encarnaciones anteriores, recibirá la reacción o castigo correspondientes; si, por el contrario, obró bien, su cosecha será de bienes y de felicidad. La filosofía del Cristianismo ha desarrollado este principio con admirable precisión: "Según lo que sembréis, cosecharéis", Bastaría extender este aforismo a la pluralidad de vidas que admiten los orientales, para cristalizar la Ley del Karma.

4.o Los maestros sostienen que los individuos humanos se encuentran sometidos a una serie de reencarnaciones en diversos cuerpos; pero conservando el propio yo, el ego, que constituye su propia personalidad. Existe, pues, para ellos, la pluralidad de vidas. El fenómeno de nacer que todos conocemos, se repite muchas veces según sus conocimientos;

5.o Todas las manifestaciones de la vida reposan en un principio de **unidad**, tienen una misma **raíz**, no obstante la inagotable variedad de formas que se presentan a nuestra vista.

6.o Todo ser humano lleva en su corazón una chispa del fuego divino, del espíritu eterno que alienta la creación toda. El hombre puede ser consciente o no, de esta verdad; pero tendrá que desarrollar en el tiempo sus inmensas facultades creadoras. La vida es infinita.

7.o La evolución terrestre obedece a un plan determinado por conciencias espirituales muy elevadas, siendo los maestros los encargados de vigilar esta enorme labor. La vida marcha hacia un progreso definido y culminará en lo futuro en la más gloriosa finalidad.

Si bien estos principios se hallan, más o menos explícitos, en los diversos sistemas religiosos o filosóficos, forman, sin embargo, la trama esencial de toda verdadera religión o filosofía. Para nosotros, occidentales, tienen mayor novedad que para los orientales; pero hay que advertir que estas viejas verdades no perderán el aroma de su frescura con el andar del tiempo; antes bien, promueven en la época moderna, un acercamiento hacia los maestros que dirigen nuestra evolución, los cuales pueden iniciar el desenvolvimiento de las facultades latentes en el hombre, como quiera que es una necesidad para nuestra vida manifestarse, cada vez más, con mayor profundidad en los más ricos y variados aspectos. El infinito reside dentro de nosotros, en el santuario de nuestro corazón, hablando quedamente o bien irradiando a veces como súbitos relámpagos que abren inesperadamente nuevos horizontes de la vida interior.

Los principios que acabamos de exponer podrán servir como un leve bosquejo, y al mismo tiempo quisiera pedir excusas por la hilación de este artículo, pues ha sido tal la premura del tiempo, que he tenido que enviar estas líneas sin corregirlas.

Antes de terminar, agregaremos que en Chile correspondió también a una mujer, grande por su virtud sin tacha, como por la luminosa espiritualidad que irradiaba de su ser, fundar la rama **"Arundhati"** de la Sociedad Teosófica, el año de 1902. Ana Huguet, es el nombre de esa mujer que consagró toda su vida al ideal sagrado que llenó su alma. Algunos años antes de su partida, ocurrida en Diciembre de 1918, ella solicitó al yogui e iniciado hindú Subrahmanya Iyer, que la admitiera en la Organización Secreta de la Suddha-Dharma-Mandala, la contestación favorable no se hizo esperar, y en ella depositaban toda su confianza para que diera a los demás las instrucciones preliminares necesarias para acogerse a dicha Asociación. Ella, el primer Mandalam en Chile, nos hizo saber la existencia de tan alta Corporación, y su palabra encendió nuestros corazones, a pesar de que siempre hemos comprendido la falta de preparación para ingresar a las aulas donde los maestros imparten la sabiduría. Pero su perdón, su compasión es tan grande, que supera en mucho nuestras deficiencias, y no tardaron en abrirse sus brazos a los peregrinos doloridos por la vida que buscaron refugio en su inagotable amor.

Los discípulos a quienes Ana Huguet, influyó con la claridad de su espíritu, siguen y continúan su obra con éxito creciente. El futuro reserva la realización de una promesa inmensa, cuyo campo de manifestación será nuestro país, atendiendo a la voluntad de los maestros.

Que las bendiciones que hoy envía la Jerarquía Blanca sobre todo el mundo, despierten en Chile a todas las almas que anhelan el conocimiento espiritual.

S. C.

¡UNA RECLAME SORPRENDENTE!

¡Artículos de Escritorio a precios rebajados!

¡¡LEA UD.!!

BLOCKS para carta, en papel extra superior, desde . . . . $	1.50
BLOCKS para carta, en papel de hilo, a . . . . $	2.50
SOBRES inviolables, muy buena clase, tamaño 93, el ciento . . . . . $	1.50
SOBRES para carta, tamaño 94, inviolables, clase recomendada, el ciento . . . . $	1.60
TINTA azul-negra, marca "Gath & Chaves", el frasco de 1/8, a . . . . $	0.75

IMPORTANTES SALDOS DE ARTICULOS DE ESCRITORIO, A PRECIOS DE GRAN LIQUIDACION

NO DEJE DE VISITARNOS

GATH & CHAVES, LTD.

DEPARTAMENTO de LIBRERIA

Panimávida

Cuidado con las falsificaciones

La Oficina de Propaganda

"A C O"

Tiene el aviso que usted busca. Lo que necesite: affiches, dibujos, catálogos, encárguelo a nuestros dibujantes especialistas.

Escríbanos e iremos a visitarlo.

Casilla 1048

SANTIAGO

Tintura "Ideal"

De color muy natural al cabello, especialmente en negro.

FRASCO: $ 5.00

Consultas gratuitas de señora muy entendida en belleza del cutis.

Sto. Domingo 1280

CASA PARTICULAR (ALTOS)

HECHOS Y NO PALABRAS

Tenemos a la vista los certificados de conocidos comerciantes, donde certifican el éxito obtenido con el aviso del

LETRERO LUMINOSO

de nuestro principal paseo público.

Hípicos

Con los mejores ANTECEDENTES para informar al público, los Sábados daremos nuestros pronósticos para las reuniones del Domingo en ambos Hipódromos.

Administración: AGUSTINAS 1253

En la lucha contra el tiempo y los elementos, el arma más poderosa es la Crema del Harem

ES EL MEJOR CIGARRILLO EN CHILE DE $0.40 C.

Casa Edison

SILLAS

Si las necesita, visite

LA "GRAN RAPID"

La única fábrica especialista en muebles de asiento.

Esta fábrica tiene sillas desde 60 pesos la docena.

Amueblados para oficina, tapizados en cuero, desde 300 pesos.

Pida catálogo a O. PINOCHET L.

DELICIAS 3538. — CASILLA 4531. — TELEFONO 120, ESTACION

EL FRENTE SOCIAL REPUBLICANO

SU PLAN DE RECONSTRUCCION DE LA REPUBLICA Y SU PROGRAMA DE REALIZACION INMEDIATA

Publicamos ayer el Programa Mínimo que defenderá el Frente Social Republicano ante la próxima Asamblea Constituyente.

Esta publicación ha causado en todos los círculos la más favorable impresión, porque se ha visto que este trabajo es un aporte considerable y decisivo en la obra de reconstrucción que preocupa hoy al país entero.

Las dudas, los malentendidos que pudieron haber sobre las finalidades de este movimiento, que ha nacido en forma vigorosa, han quedado de hecho sepultados.

Las aspiraciones del Frente Social han quedado establecidas en forma clarísima.

Esta impresión favorable se acentuará ahora aún más, con la publicación de la segunda y tercera parte del trabajo que ha hecho el Comité provisorio de este organismo.

EL PLAN DE RECONSTRUCCION DE LA REPUBLICA

1). El mayor peligro para la estabilidad de la República lo constituye la bancarrota, y la desnacionalización económica y la falta de solución de los problemas sociales más vitales, por consiguiente, la más urgente necesidad es organizar todas las fuerzas republicanas alrededor de un plan de gobierno.

2). El Gobierno a su turno no debe atarse las manos con medida alguna que le impida sacar el provecho inmediato de la Revolución de Setiembre y Enero, para otorgar al pueblo las medidas que se reclaman con urgencia desde hace largos años, para conquistar el bienestar social y la independencia económica de la nación.

Como nadie en la historia está el Presidente de la República en la obligación de cumplir el Programa prometido, porque tiene en sus manos la suma de todos los poderes del Estado y la cooperación entusiasta de todos sus conciudadanos.

Pero es indispensable saber aprovechar esta cooperación, organizándola científicamente para la acción inmediata.

La forma mejor y única es el nombramiento de comisiones de técnicos y expertos para que revisen los decretos-leyes y estudien inmediatamente todos los grandes problemas nacionales dentro de un plan de conjunto.

Es útil recordar que la opinión pública estaba, en general, contenta con los trabajos y los decretos-leyes de la última Junta de Gobierno, pero este trabajo carecía de la suficiente meditación, coordinación y estudio, lo que se solucionará en la forma indicada.

PROGRAMA MINIMO DE REALIZACION INMEDIATA DEL FRENTE SOCIAL REPUBLICANO

I.—En lo referente a la organización financiera

Se requiere el siguiente plan de conjunto:

1.o Establecer el Banco de la Nación para servir los intereses de la producción y llegar a una firme estabilización de la moneda, una vez reformada la tarifa aduanera y recogido el rendimiento del primer semestre del tributo de emergencia de que habla el número siguiente.

Radicar en el Banco de la Nación el comercio de letras y establecer el control del comercio y de exportación e importación por medio de la tarifa aduanera móvil de tal modo que el Estado pueda controlar en cualquier momento la balanza económica.

2.o El establecimiento inmediato de una contribución de emergencia destinada exclusivamente a la pronta realización del Plan de Reconstrucción de la República con la base inicial de nuevos impuestos especiales de importación y exportación y demás que no recarguen el costo de la vida y si fuera necesario con un tributo del 10% sobre el capital nacional según los avalúos existentes.

3.o Que los capitales chilenos no puedan salir del país, ni transferirse a Empresas extranjeras.

II.—En lo referente a la organización económica

1.o La dictación de una ley que cree la Administración Nacional de Subsistencias en la forma solicitada por la Asamblea de Alimentación Nacional, en el año 1919.

2.o La dictación de una ley de Fomento de la Producción Nacional fundamentada con una ley de Crédito Minero, Agrícola e Industrial y de Colonización Nacional.

3.o La anulación de todas las concesiones de tierras que no hubieren cumplido con los contratos, mediante un procedimiento rápido y eficiente, sin perjuicio de redimir y reivindicar aquellas concesiones que fueren necesarias para las exigencias actuales de la colonización nacional.

Los terrenos de estas concesiones serían entregados a la Colonización Nacional bajo la dirección de ingenieros agrónomos que aseguren los medios de cooperación del Estado y la competencia y educación a los colonos para subvenir a las nuevas exigencias de la producción.

4.o Modificar nuestro Código de Minería a fin de que los yacimientos del subsuelo incrementen ante todo la riqueza nacional asegurando desde luego las reservas que el Estado necesita en el futuro.

Declarar propiedad del Estado las caídas de agua. Conservar y aumentar las reservas forestales de la Nación.

5.o Dictar una ley sobre Cooperativas de Productores y de Consumidores de tal modo que mediante un impuesto de explotación conveniente, el Estado pueda controlar y cooperar eficazmente a la nueva organización económica.

6.o El establecimiento de un impuesto adicional fiscal sobre las tierras sin cultivos.

7.o La reorganización del servicio de los Ferrocarriles del Estado para servir los intereses de la producción y de la industria nacional asegurando el mejoramiento y su eficiencia de este servicio.

8.o Fomentar la industria pesquera para aumentar y abaratar sus productos; organizar los gremios de pescadores y tomar las medidas que faciliten el transporte.

9.o Se dictará una ley que establezca el control del Estado para impedir que los elementos de producción y de cambio mediante combinaciones artificiales puedan constituir un peligro para la Nación.

10. La dictación de una ley que fomente en todo el país las Cajas de Crédito Prendario.

11. Adopción de una política destinada a reemplazar gradualmente la importación de combustibles por la producción nacional.

12. El establecimiento y la nacionalización de la industria siderúrgica para obtener el fierro y el acero a precios de la cotización mundial.

13. Socializar la elaboración del ácido sulfúrico en Atacama, como un medio de proteger el desarrollo de la industria minera.

14. Promover el desarrollo de la industria de betarraga sacarina.

15. Proteger y fomentar el desarrollo de la industria de los tejidos.

16. Consultar en la reforma de la tarifa aduanera un impuesto adicional a todos los artículos suntuarios.

III.—En lo referente a la Educación Pública

1.o Proceder a la reforma total de la enseñanza sobre la base de un Plan General de Educación Nacional, fundado en la Escuela Primaria Común, creando la Superintendencia de este servicio y los organismos directivos de cada rama de él.

2.o Dictación de la ley de Reforma de Educación Primaria y Normal, conforme al proyecto presentado por la Comisión Técnica designada por el Gobierno.

IV.—En lo referente al problema del alcoholismo

1.o Convertir en leyes los Mensajes de reforma de la Ley de Alcoholes N.o 3087, de 31 de Octubre de 1921 y de Zonas Secas en las regiones carboníferas de la República, de 26 de Octubre de 1921, que contemplan en toda su necesaria amplitud la solución de sus tres factores causales: el factor individual mediante la enseñanza anti-alcohólica y la represión de la embriaguez: el factor social, por medio del debido control de la cantina y por el establecimiento de los Hogares del Pueblo; y el factor económico, por la transformación de la cuota de las bebidas alcohólicas que consume la cantina y el prostíbulo, destinando todos los nuevos impuestos que gravan las bebidas alcohólicas a estos fines.

2.o Extender las Zonas Secas a las demás regiones de intenso trabajo como salitreras, mineras y ganaderas de Magallanes.

V.—En lo referente a la Justicia

1.o La administración de la justicia de menor cuantía, por jueces de paz, pagados exclusivamente por el Estado, iniciándola inmediatamente, en las zonas donde existan grandes masas obreras, o sea en las regiones salitreras, mineras, carboníferas y ganaderas de Magallanes.

VI.—En lo referente al Poder Electoral

1.o Practicar un empadronamiento en diez comunas representativas de las distintas actividades y zonas, para determinar las capacidades gremiales, educacionales y económicas de todos los hombres y mujeres de más de 18 años.

Por el Comité Provisorio,—**Dr. Oscar Fontecilla**, Secretario General.—**Carlos Alberto Martínez.—Eduardo Corominas**, Secretarios.

PARTIDO DEMOCRATA

QUINTA NORMAL.—Se ha citado a asamblea general para el Domingo 10 del presente, a las 3 P. M., en Catedral 4230, a fin de tratar varios asuntos de importancia.

AGRUPACION DEMOCRATA DE YUNGAY.—Cítase a sesión de Directorio para hoy, a las 8.30 P. M., con el objeto de conocer de las incidencias municipales y tomar acuerdos al respecto.

PARTIDO COMUNISTA

(SECCION YUNGAY).—Esta sección comunista celebrará mañana una importante reunión de todos los afiliados a fin de confeccionar la orden del día que deberá discutirse en la próxima asamblea del Domingo.

La reunión se efectuará a las 7.30 P. M., en Germán Riesco N.o 4325 (Comuna Yungay).

La asamblea plena, a la que asistirán los simpatizantes se efectuará el Domingo en el mismo local, a las 2 P. M. Se recomienda a ambas reuniones la asistencia y puntualidad en la hora.

PARTIDO CONSERVADOR

ASAMBLEA DE PROPAGANDA CONSERVADORA.—Por falta de número no celebró sesión anoche la Asamblea de Propaganda Conservadora.

MANIFESTACION DE DESPEDIDA

Hoy, a las 8 y media, se efectuará la comida en el Restaurant Santa Lucía que un grupo de amigos y camaradas dará como despedida a los señores Roberto Meza Fuentes y Eugenio Gonzáles Rojas que parten a Antofagasta a divulgar las leyes sociales últimamente promulgadas.

Las adhesiones se recibirán hasta el momento mismo de la comida.

INCIDENCIAS EN LA COMUNA DE YUNGAY

Señor Director de "La Nación"

Con motivo de las incidencias de que ya hemos dado cuenta y para evitar interperataciones erróneas le rogamos insertar en las columnas de este importante rotativo la siguiente declaración:

Una oportuna orden de la Comandancia de Carabineros frustró la sesión que ilegalmente se habían propuesto celebrar ayer, los regidores de minoría de la Municipalidad de la Comuna de Yungay, minoría que con las incidencias promovidas ha traído la alarma en la comuna, perturbando la regularidad de los servicios locales y que pretende adueñarse de la administración comunal para servir determinados intereses.

Esta minoría se había propuesto celebrar sesión, sin que existiera citación legal alguna y a horas en que las oficinas municipales se encontraban ya cerradas y el personal se había retirado de sus labores, con lo que se ha evitado esa reunión fraudulenta de los regidores y los consiguientes perjuicios para la administración y servicios comunales.

Estas incidencias que se originaron el 1.o de Mayo han traído como consecuencia la supresión de sus funciones del secretario municipal, don Gustavo García de la Huerta, por su proceder incorrecto y el abandono de sus funciones de su cargo y que han dado origen a un sumario judicial del que conoce el Primer Juzgado del Crimen.

Agradeciendo altamente esta publicación queda a las órdenes de S. Atto S.

(Firmado). — Juan Silva F., alcalde en ejercicio.

Frente Obrero Demócrata Sindicalista

Se ha citado a reunión general ordinaria para mañana Sábado, a las 9 P. M., en San Diego 224, a todos los miembros de esta colectividad, a fin de tratar los siguientes puntos:

Exportación de artículos alimenticios.

Reapertura del Parlamento, y Cuestión tranviaria.

—El próximo Domingo se efectuará en la Escuela Malaquías Concha, ubicada en Bilbao 432 (Providencia), a las tres de la tarde, una velada-conferencia, con números de música, poesías, declamaciones y finalizando con un baile familiar, siendo gratuita la entrada.

En la mañana se efectuará una concentración pública en el Teatro O'Higgins, San Pablo esq. Cumming; también con entrada libre.

En la sesión verificada el Miércoles último se tomaron los siguientes acuerdos relacionados con la cuestión tranviaria:

Protestar enérgicamente por el contrato finiquitado entre la Junta de Vecinos y la Empresa de Tranvías, por ser un atentado a las clases trabajadoras.

Aplaudir la valiente actitud de los señores Manuel Hidalgo y Onofre Avendaño, que supieron cautelar los intereses de la ciudad y

Solicitar por intermedio de la Agrupación de Santiago, que el Gobierno cancele el contrato con la Empresa y nacionalice este importante servicio público.

PARTIDO LIBERAL - DEMOCRATICO

JUNTA EJECUTIVA LIBERAL DEMOCRATICA ALIANCISTA.—Para hoy, a las 6.30 de la tarde, en la casa del Presidente señor Barbosa está citada la Junta Ejecutiva Liberal Democrática Aliancista.

LA PRIMERA MANIFESTACION PUBLIC DEL FRENTE SOCIAL REPUBLICANO

SE EFECTUARA EL PROXIMO DOMINGO A LAS 10 DE MAÑANA EN EL TEATRO ESMERALD

(Publicación oficial)

A medida que se acerca el día en que el Frente Social Republicano hará su primera manifestación pública para dar a conocer los propósitos y finalidades que informan la razón de su organización y de sus actividades; aumenta el entusiasmo en todos los campos sociales progresistas para asistir a este acto.

En los círculos obreros reina gran interés por esta manifestación porque se ha visto en los propósitos del Frente Social y en su programa un claro y definido anhelo de orientar a las fuerzas vivas del país sobre [illegible] que deben ser comunes a [illegible] ciudadanos que no desean que [illegible] tériles los resultados de la [illegible] volución.

Hoy, a las 6 y media de [illegible] se reunirá en Puente 553 [illegible] provisorio para tratar [illegible] asuntos relacionados con el [illegible] con las actividades de [illegible] Ejemplares del manifiesto [illegible] ñúan entregando a quienes [illegible] ten, en Bandera 166, oficina [illegible]

CELEBRO AYER SESION EXTRAORDINA LA JUNTA CENTRAL RADICAL

CONTINUO OCUPANDOSE DE ACTUALIDAD POLITICA.—CIRCULAR A LAS ASAMBLEAS SERA ENVIADA HOY

(VERSION OFICIAL)

En la tarde de ayer celebró sesión extraordinaria la Junta Central Radical. Presidió el señor Oyarzún, asistieron los señores Cabero, Bustos, Boccardo, Labarca, don Santiago, Marambio, García Valenzuela, Labarca, don Guillermo, Durán, Vicuña Fuentes, y actuó de secretario el señor Ríos.

Se dió lectura a varias comunicaciones de las asambleas, consultando algunas situaciones de orden interno o electoral y a una nota de la Asamblea de Valparaíso en que aclara su acuerdo anterior y tributa a la Junta [illegible] tral un amplio voto de confianza.

Se produjo un interesante y [illegible] gado debate sobre actualidad [illegible] y cuestiones internas.

A petición unánime de la Junta [illegible] tral el señor Santiago Labarca [illegible] la renuncia que anteriormente [illegible] presentado.

Se acordó el envío de la [illegible] las asambleas en la forma [illegible] tesis ya ha sido dada a conoc[illegible]

Se levantó la sesión.

EN HONOR DEL MINISTRO DE HACIENDA

En uno de los comedores del Club de la Unión, se realizó anoche el banquete que los jefes de la Dirección General de Contabilidad y amigos íntimos del Ministro de Hacienda, don Valentín Magallaes, le ofrecían para despedirlo del cargo de Director de esa repartición a la cual sirvió durante 33 años.

El comedor se encontraba artísticamente engalanado con flores naturales y una buena orquesta amenizó la comida.

A la hora de los postres, hizo uso uso de la palabra el jefe de sección, don Manuel Jiménez, decano de los funcionarios de esta repartición, quien se refirió a la labor que durante más de un tercio de siglo le cupo al señor Magallanes, hasta llegar a dejar a la Dirección de Contabilidad en el envidiable pie en que hoy se encuentra.

Contestó el festejado haciendo especial mención a la coopera que siempre encontró en todo el personal bajo sus órdenes y que le permitió desarrollar la labor que la ley y los reglamentos le imponían, labor que si hoy era reconocida por el Gobierno era la coronación del esfuerzo de quienes lo habían acompañado desde su juventud hasta que llegó a ocupar el más elevado puesto.

Siguieron en el uso de la palabra don Luis Abraham Moreno, como ex-funcionario de la Dirección y como empleado de Aduana, haciendo resaltar la labor del señor Magallanes, quien desde el último puesto había llegado a desempeñar la Dirección del servicio y después al elevado cargo de Ministro, jefe de sí mismo, caso raro en nuest[illegible] ministración.

Hablaron también los seño[illegible] sé Manuel Barriga y Ansel[illegible] ma Santa María, Director y Director del servicio.

A esta manifestación asi[illegible] el señor Magallanes, los [illegible] José Manuel Barriga, Anselm[illegible] ma Santa María, Manuel J[illegible] Aquiles Portales, Jorge Oval[illegible] ternas, Genaro Delgado, Vict[illegible] za de la Barra, Enrique Oval[illegible] tillo, Luis Abraham Moreno [illegible] tone Nicoreanu.

LA SOCIEDAD MEDICA CELEBRARA ES NOCHE SESION DE CONFERENCIAS

Esta noche, a las 9.30, celebrará sesión ordinaria de conferencias esta corporación en su local de costumbre.

La tabla es la siguiente:

1.o, doctor Labra Letelier, tumor de la cara.

2.o, doctor Alessandri, (de la Clínica del profesor Prado Tagle), un casa clínico.

3.o, doctor Prunes y Guzmán, epitelioma en una cicatriz de antigua quemadura.

4.o, doctor Garretón Silva, (de la Clínica del profesor Brockmann), lenitis gástrica.

5.o, doctor Sievers, dos casos de parálisis infantil operado y ventajas del tratamiento quinesiterápico, presenta[illegible] enfermo.

6.o, doctor Díaz Muñoz, [illegible] Ureter anormal que desemboca [illegible] tra.

7.o, doctor Casasbella, (de la [illegible] del profesor Prado Tagle), un [illegible] megalo-esofago por estenósis [illegible] cardias. Presentación de enfermo.

SEGUNDA HORA

Doctor Puelma, los deberes de[illegible] dico. A propósito de la fundación [illegible] Sindicato Médico.

Doctor Cruz Coke, las variaciones [illegible] acidez iónica de la orina y [illegible] tancia en clínica.

"SOBRETODOS LIDDLE"

"Prince of. Wales Style"

Importados por la

CASA CERRI - Ahumada 218

Gran Acontecimiento

LLEGO ANOCHE A SANTIAGO
EL CONSEJERO DE LAS DAMAS
MESIEUR LIENZOVILIS
DIRECTAMENTE DE PARIS

Hoy a las 10.30, en una de las puertas de la CASA NIEVES PUENTE 532 frente al Correo, saludará al distinguido público de la capital, y al mismo tiempo aconsejará a las damas lo que tienen que hacer en esta situación económica;

1.º INAUGURAR LA CASA NIEVES en su nuevo local PUENTE 532—OFICIALMENTE con todos los adelantos que este negocio requiere y con los precios más bajos de plaza;

2.º Que tengan en su casa sin descanso ni pérdida de tiempo, el afamado y único incomparable NAPHTO CARBOL grande desinfectante moderno, vendido a precio de fábrica en todas las Boticas y Almacenes de primera clase.

Este es el único remedio que tenemos para que nuestras casas se conserven en el estado más higiénico y poderoso de nuestra salud, para conservar nuestra raza fuerte y poderosa, mezcla de araucano y español, y nuestra guerra a las epidemias con el NAPHTO CARBOL será el gran engrandecimiento de nuestro país en todos los sentidos, primero y último por conservarnos fuertes.

ACUDAN HOY Y MAÑANA A LA
CASA NIEVES - Puente 532
PARA OBTENER LAS PRIMERAS
necesidades que precisa una casa de orden y con su debida economía.

CASA LIMPIA, CON NAPHTO-CARBOL.
CUERPO LIMPIO, CON BUENA CAMISA.
ABRIGO SANO, CON GAMUZA a $ 15.50 METRO
Y TODO LO CONCERNIENTE VISITANDO
LA CASA NIEVES
PUENTE 532 FRENTE AL CORREO

AVISO

Desde esta fecha se reanuda el servicio de tranvías con tarifa de

0.20 centavos
:: en Primera Clase ::
0.10 centavos
:: en Segunda Clase ::

en conformidad a lo dispuesto por
:: :: la Autoridad :: ::

Santiago, 8 de Mayo de 1925
Compañía Chilena de Electricidad, Limitada

NOTAS DE ARTE Nº 43

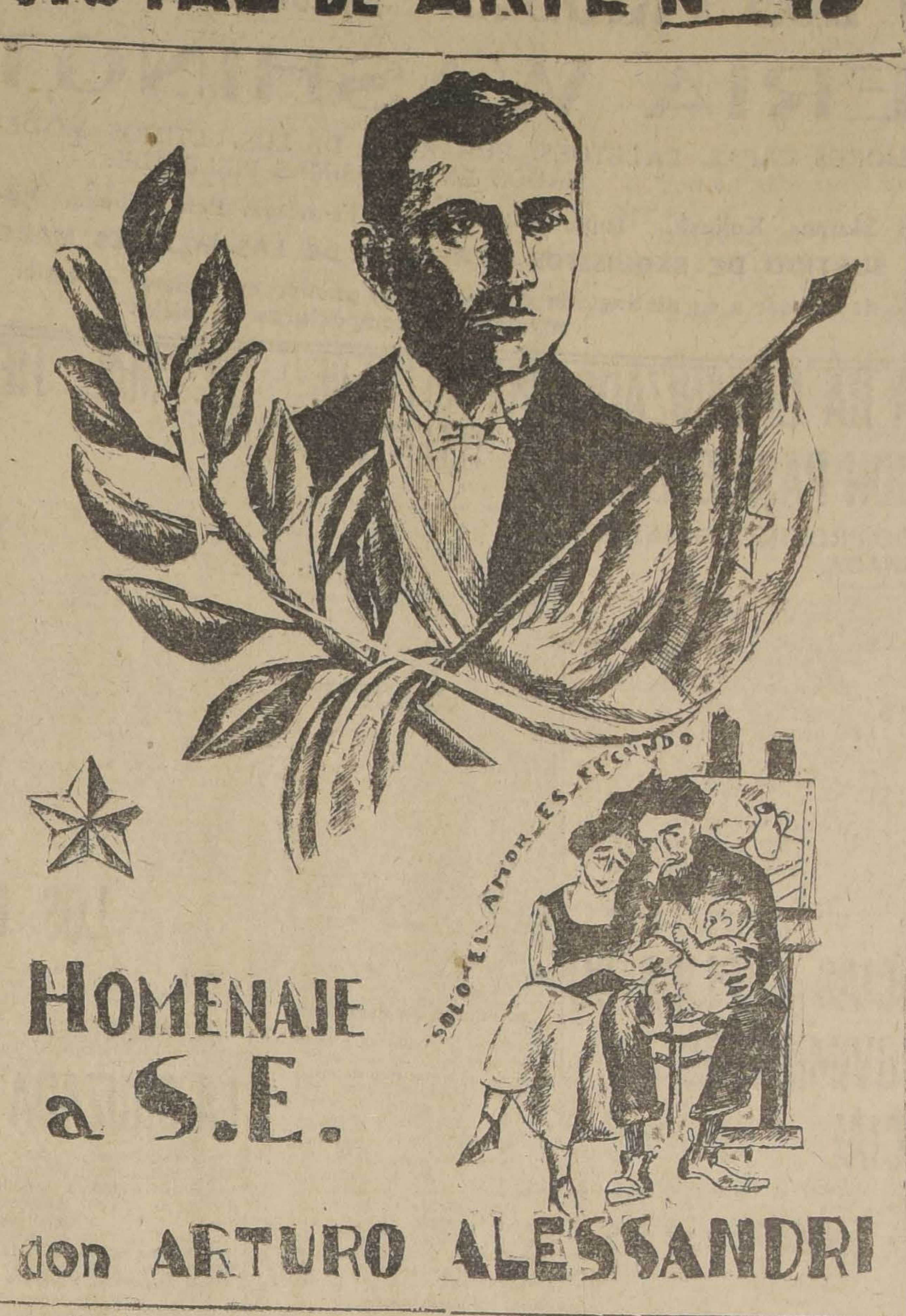
SOLO EL AMOR ES FECUNDO
HOMENAJE a S.E. don ARTURO ALESSANDRI

Vargas Rosas

EXCELENCIA

EXCELENCIA:

Creo que la ocasión es única para hacer algo por el arte... Luego vendrán elecciones, cámaras, comisiones que tomen medidas, discusiones, alegatos y qué se yo. Y en estos torneos, Ud. lo sabe, el artista saca la peor la última parte.

Se cree que el artista vive de inspiración, de musas y de nubes. Por lo tanto, que no hay necesidad de dar ayuda a este extraño y comodísimo miembro de la sociedad.

No es así, por desgracia.

El artista vive de pan, frejoles, y guachalomo. El artista durmiendo bajo la luna que tanto canta y ama, corre riesgo, como todo buen ciudadano, de atrapar una pulmonía. El artista es un obrero, es un hombre. No hay hombre que pueda escapar a la necesidad del guachalomo y a los peligros de la pulmonía.

Yo soy el primero en lamentar esta triste ordenanza de las cosas.

Desgraciadamente los lamentos no tienen importancia alguna. Son los hechos los que cuentan y nada más que los hechos.

Y los hechos son que los artistas mirados en menos y de reojo por las fuerzas vivas de una nación, son las banderas que agitan esas fuerzas vivas cuando quieren dignificarse ante la cultura universal.

Tenga usted la seguridad, Excelencia, que si, por un anacronismo de la naturaleza Fiodor Dostoiewsky o Paul Cézanne hubiesen sido chilenos, todos los chilenos tendríamos ante el mundo entero un pasaporte de dignidad y respeto, y que muchos problemas que hoy no se solucionan por la incultura general, encontrarían fácil solución, pues en la conciencia total del país estaría el orgullo de no desmentir, con alguna torpeza o testarudez la raza y el hogar que hubiesen producido tan grandes hombres.

No es, pues, obra perdida en ningún país, ayudar a los artistas y fomentar el desenvolvimiento de las artes.

* * *

Dentro de las artes plásticas—que es el sitio en que quiero colocarme — hay mucho que hacer en nuestro país y todo ello es fácilmente hacedero.

¿Qué más fácil, en verdad, Excelencia, que conceder a los artistas una completa autonomía?

Hoy, el destino de las artes depende de todo el mundo y de mil pequeños intereses ajenos a cualquier sentido artístico, y no de los artistas mismos.

Esto ha traído como consecuencia tener, en nuestra capital, uno de los museos más insulsos del mundo, museo que aburre a los profanos y descorazona a los artistas. Salvo contadas excepciones, las obras que en él se han acumulados se deben a los gustos "personales" del señor A. o del señor B, señores inexistentes en el arte y en la cultura y que se dedicaban a pontificar en plástica sólo para matar las largas horas de hastío de que es pródiga esta soñolienta ciudad de Santiago.

Tal vez un gran Stadium, un buen teatro y un cabaret habría bastado para que los artistas hubiesen escogido las obras que consideraban necesarias a su desenvolvimiento y labor. Los señores A. y B. no habrían puesto sus miradas en los museos de Bellas Artes para matar las horas largas.

Sólo los artistas deben disponer de los fondos para enriquecimiento del museo. A ellos decir qué desean, qué necesitan ver. Ante cada adquisición, no hay más que consultar a los verdaderos interesados. Ellos son, (como lo dije en estas mismas "Notas de Arte") los que, con el estudio de los cuadros, van a resolver las aspiraciones totales de sus vidas; prácticamente: todos los profesores y alumnos de la Escuela de Bellas Artes, todos los exponentes a todos los salones y exposiciones. Ya se verá el resultado. Sea cual sea, demostrará a las generaciones venideras, por lo menos la marcha del gusto artístico de nuestro país.

Esto ya sería una buena obra: dejar a los artistas plena autonomía para hacer el museo.

* * *

Otro punto Excelencia: Sabrá Ud. que las obras de esos Salones Oficiales que Ud. inaugura, como de los salones y exposiciones no oficiales, han sido, casi siempre, pintadas en un dormitorio o esculpidas en un comedor. En el mejor de los casos, en la sala de recibo. Así han sido hechas, por fuerza mayor. En Santiago no hay talleres. Para una capital, esto no está bien. Quieren contruirse 30 mil casas para obreros. Sería el momento de dejar algunas para los obreros artistas. El taller, el buen taller, es indispensable para la producción de la buena obra.

* * *

Y ahora, voy al punto final, punto que, no creo exagerar, al decir que es indispensable si quiere hacerse una labor eficaz y no una labor a medias que aparente la eficacia sin realizarla. Me refiero a los pensionados en Europa. Nuestros artistas deben ir a Europa a ponerse en contacto con las producciones del arte universal, a verlas, palparlas, respirarlas, a impregnarse en ese espíritu de libertad y valor que en París encuentra su más pura expresión. Es inútil, es ocioso, es infantil, querer crear en el aislamiento y esperarlo todo del magnífico aspecto de la Cordillera de Los Andes. Las cordilleras son modelos, buenos modelos si se quiere, pero la obra la hace el artista y no el modelo.

Este contacto vivo con Europa, hay que llevarlo a cabo. Si no, será el voluntario suicidio por asfixia, o la mística creencia en los milagros.

Ahora, ¿quiénes deben ir a buscar las buenas nuevas? Y volvemos a la indispensable autonomía de los artistas. ¡Qué ellos decidan! Esperemos que se decidan siempre por las gentes de espíritu joven.

Es todo, Excelencia. Un modesto comienzo que puede realizarse con un modesto esfuerzo, y que lleva al final una esperanza muy hermosa.

JEAN EMAR.

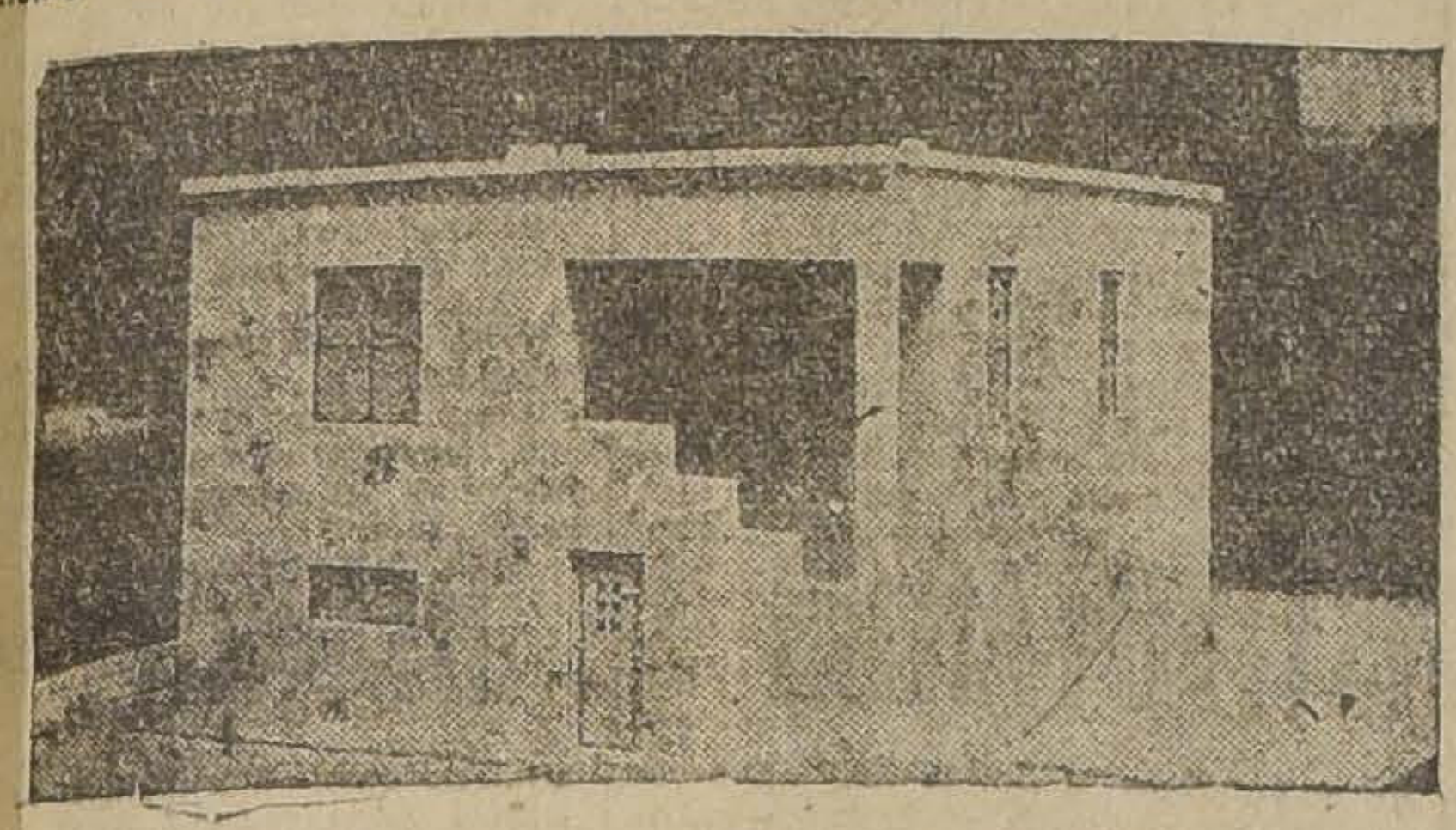

André Lurcat.— Casa para un pintor

EXCELENCIA

EXCELENCIA:

Vuestra amada chusma vive huérfana del arte.

Este pueblo tiene ojos y no ve. Sus almas secas y doloridas no conocen el rocío divino de la belleza.

Civilización, educación de las masas, sin el culto de lo bello, es imposible.

Todas las razas de la tierra así lo han comprendido.

La gran república norteamericana hace esfuerzos gigantescos para desarrollar su arte. Rusia, en medio de terribles problemas económicos y sociales, realiza un programa espléndido de educación artística. México hace hoy un esfuerzo conmovedor en el mismo sentido.

¿Y nosotros?

Hoy que se habla con insistencia de renovación de valores, de construir un Chile nuevo, más rico, más fuerte, más feliz que el de ayer, yo me permito dirigirme al Gobierno y decirle:

Vuestro hermoso Chile, vuestra amada patria, vive totalmente huérfana de arte, porque los poderes públicos así lo han querido hasta hoy.

Algunas víctimas del "amor al arte", agonizan sus vidas de sacrificio lamentable y perfectamente inútil. Esto hace caer a muchos en la ilusión de que hay un Arte Nacional y de que vamos realizando una importante evolución.

¡Triste error!

Tiempo es ya de que este proletariado intelectual despierte y levante la voz.

Los proletarios del espíritu no piden pan, salario mínimo ni jornada de ocho horas. Piden posibilidades de educación para ellos y para los demás chilenos posibilidades de trabajo. Piden que se haga llegar al país el torrente de cultura mundial.

¡Excelencia! Haced también esta obra admirable: haced posible la germinación y propagación de una gran cultura artística en Chile.

Toda la América os saludaría. Millares de almas chilenas, a lo largo de los siglos venideros, os recordarían cordialmente agradecidas.

Os lo asegura vuestro atento y S. S.

Julio Ortiz de Zárate.

A LOS PRODUCTORES DE VINOS

DIRECCION GENERAL DE IMPUESTOS INTERNOS

De conformidad con lo dispuesto en el número 14, del Art. 4.o, del Decreto-Ley N.o 292, de fecha 4 de Marzo del presente año, los propietarios o arrendatarios de viñas, o sus representantes legalmente autorizados, están obligados a presentar una declaración jurada, en el mes de Mayo de cada año, sobre la cantidad de vinos o chichas cosechadas, para los efectos de lo que prescribe el N.o 1 del mismo artículo.

El que omitiere prestar esta declaración, incurrirá en la pena señalada en el N.o 3.o del Art. 7.o del mismo Decreto-Ley.

Las declaraciones se recibirán, para el Departamento de Santiago, en la Administración de la III Zona, Agustinas N.o 673.

Santiago, Mayo de 1925.

EL ADMINISTRADOR.

EXCELENCIA

"...el espíritu nunca muere."— Arturo Alessandri.

EXCELENCIA:

El violento dolor de la ingratitud y del exilio, os afinó la conciencia, y la percepción de los valores perdurables del espíritu.

Hoy conocéis su triunfo. Justo es entonces que atendáis la demanda del espíritu.

Rica experiencia poseéis del destino humano y de los designios de su historia. París, Roma, Florencia, con su profundo lenguaje estético, os habrán dado la medida de la única supervivencia del mundo; lenguaje aquel mucho más elocuente sin duda que el de todos los manifiestos de todos los "frentes", de todos los maromeros del Circo político.

No ignora además Vuestra Excelencia, que por fin, cuando de todo este aquelarre de brujas electorales no quede ni un átomo de recuerdo, serán unos cuantos libros, unos cuantos cuadros y monumentos, el único testamento que hayamos legado al devenir el tiempo.

De buena semilla espiritual la Revolución de Enero, debemos cosechar sus frutos, y ya que ella no nos dió una Marsellesa, ni un David, ni un Ingres, etc., porque no los puede dar "la tierra de las uvas y del chuflay", esta tierra de petimetres mapochinos, donde se pintan las Catedrales para el dieciocho, procuremos que esta Revolución sea el punto inicial, el fundamento de una era nueva de cultura y de respeto para las manifestaciones del pensamiento y del arte.

Preciso es recordar Excelencia la noble e inteligente labor del Gran Americano Vasconcellos, cuya inspiración debe ser nuestra en este período de renovación de valores.

En este profundo sentir, hemos acordado solicitar de su Gobierno, los siguientes puntos de Reforma Artística que no dudamos Excelencia sabrá acoger dignamente.

1.o Pensionado de estudio en Europa para artistas jóvenes.

La Historia del Arte no es chilena Excelencia, y Chile es un país absurdo, sin estética y sin arte, sangre de indios tristes y de colonos usureros. Aquí se compra un cuadro (sic) con el mismo espíritu que los patricios de la colonia, buenos tenderos, le recortaban centímetros al metro de bayeta.

La tarea del arte adquiere aquí caracteres de encono y de opresión, Pablo de Rokha da el acento culminante en palabras de fuego de este ostracismo sin nombre. Es un J'acusse formidable de condenación justiciera.

¿Pero la ramplonería suramericana no ofrece acaso las cuatro murallas de una oficina, o el mesón infame y el compañero socarrón en donde **formarse una posición provechosa y lucrativa?**

¿Y no hay también una Beneficencia artística, para artistas de buena conducta; la del Salón Oficil, donde es preciso hacer mérito por escalafón, como los guardianes y epatar anualmente al crítico criollo y al jurado casero con enormes producciones al metro cuadrado y grandiosos camiones de yeso?

Y luego traginarse la medallita y la pensioncita, la punta de reverencias y cartas de recomendación...

Sin embargo, Excelencia, ¿el caso de Claudio Arrau no es la más bella experiencia?

2.o—Consejo de Bellas Artes.— Si la Revolución nos librara para siempre (¡oh, sueño!) de tanto hacendado y de tanto buen señor "amante de lo bello" habría realizado una obra tan simpática como la del doctor Salas.

3.o—Escuela de Bellas Artes.— Una Escuela de Bellas Artes en todo país respetuoso de la cultura, constituye el más preciado orgullo. La nuestra espera los días del derrumbe final, como la Caja de Crédito Prendario.

Sólo una vez tuvo brillo y vida fecunda: cuando la dirigió Fernando Alvarez de Sotomayor. Era un hombre joven y de prestigio, bien inspirado, ajeno a toda mezquindad ambiente, y sobre todo consciente de su rol. Por eso duró poco.

Hoy está destinada principalmente a labores de mano para señoritas aficionadas y pasatiempo de solteronas.

Cierto es que hay allí todavía un pequeño grupo de sobrevivientes, pero eso no tiene ninguna importancia, y vagarán eternamente por los desmantelados talleres como ánimas en pena.

Hay que renovar, Excelencia, hay que renovar hasta los cimientos, hasta los cimientos del edificio... Tarea es esta de gente joven y capacitada, dispuesta a ayudar y a reconstruir. La Revolución debe permitir el advenimiento de hombres de espíritu nuevo, de nuevo concepto; y guardar piadosamente las reliquias, porque el reumatismo y la anquilosis no son propicias al momento,

4.o—Museo de Bellas Artes.— Como galería particular de Santiago de Tenerife estaría bien nuestro Museo de Bellas Artes. Representa el gusto personal de nuestros más respetados **"entendidos del país".**

Podría ser, además, una buena Memoria para el Ministerio de Relaciones Exteriores, pues están muy bien catalogados todos los cumplimientos diplomáticos que se han hecho por medio de costosas adquisiciones.

¿Será este el momento de renovar estas colecciones, tomando en cuenta la opinión de los interesados, es decir, de los artistas y el público?

Obras de significación necesitamos, Excelencia, representativas de algo, de una escuela, de una época, de un movimiento determinado, que aporten una orientación y un conocimiento efectivo e interesante tanto a la gente de estudio como al público y aficionados en general.

Mucho se ha prodigado el arca fiscal, tal vez con exceso, cuando se ha tratado de militares o footballistas. Nunca ha habido reparos para enviar verdaderas colonias de esta afortunada gente en regalados viajes de placer por Europa, ¿con qué objeto y provecho?

En cambio no ha podido ser más usurera con la gente de estudio. Nunca hay dinero para eso. Es respuesta eterna.

Sin embargo, le **sería fácil** al Gobierno procurarse algunos fondos, pues no es mucho lo requerido para este objeto.

Para no distraer los dineros que ya estarán destinados a los paseos deportivos del presente año, podría decretarse el proyectado impuesto a los pobres perros, por ejemplo...

También creo yo que se podrían rematar al mejor postor los cargos de Consejeros de Bellas Artes, como que son puestos de lujo y etiqueta.

No dudamos que habría muchísimos interesados que podrían pagar un precio razonable, ya que el negocio de viñedos y vacunos deja sus ganancias apreciables...

Confiamos plenamente, Excmo. señor, en el amplio espíritu de justicia y de renovación de que se encuentra animado.

La "Constituyente Artística" no requiere inscripción ni grandes formalidades. Bastaría con un rato de buena voluntad.

HERNAN GAZMURI.

Presidente del Centro de Bellas Artes.

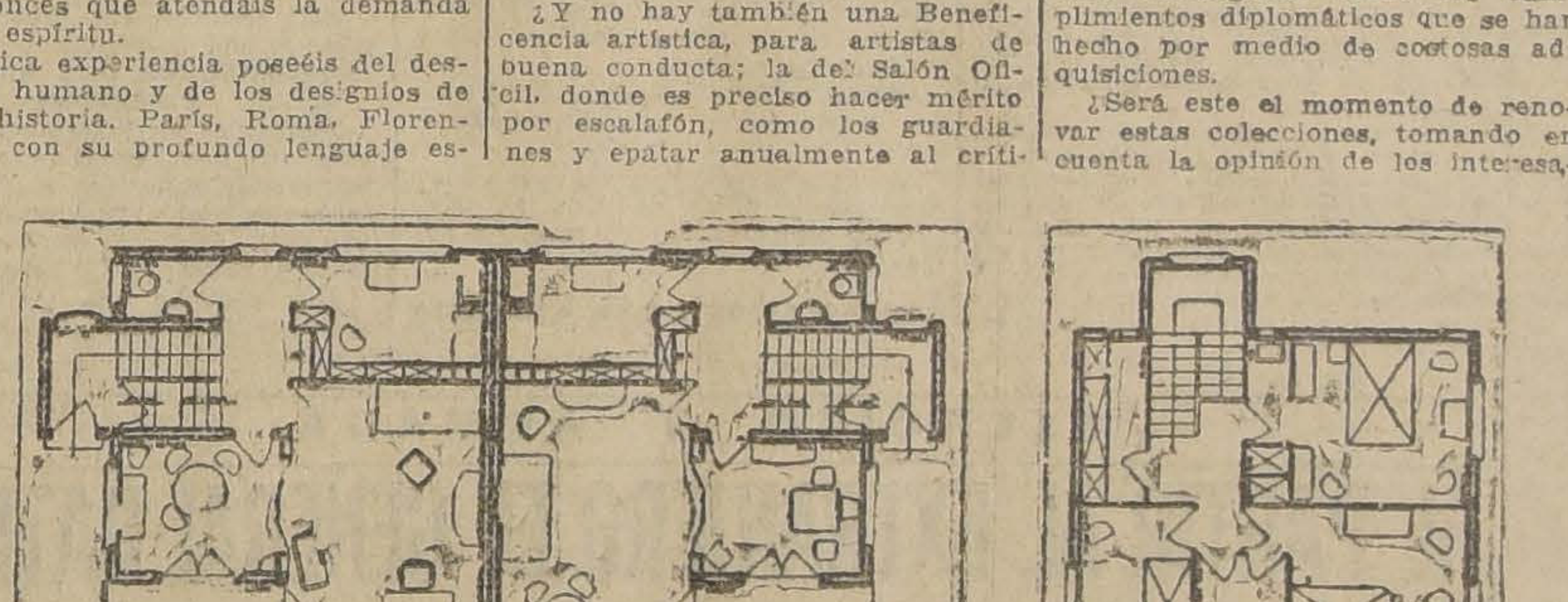

André Lurcat.— Plano de la casa para dos artistas

EXCELENCIA

EXCELENCIA:

Posiblemente, ninguna condición tan áspera, ningún destino tan siniestro, tan desnudo y tan aporreado como el del artista, en estos países democráticos, de la vida gregaria y niveladora.

Primero, la defensa agotadora de la personalidad contra el prejuicio doméstico y contra el prejuicio estético. Luego, Excelencia, el ambiente duro y terco de la gran Provincia; y luego el estrellón fatal contra las cosas, el hombre de la mirada iluminada cogido entre las poleas de la gran máquina fabricadora de billetes, el hombre de la ancha dignidad y de la alta majestad que otorga el servicio del espíritu, condenado a la cadena del oficio, del empleo denigrante y avasallador, desviado del camino y de la ruta inmensa!...

Este claudica y ese claudica, aquél se vende, cobarde, a las empresas explotadoras, y el otro trafica, comercia con las cosas sagradas, adulando al ganadero de la política, al cosechero de la política, mamando de la vaca robusta del arribismo.

Usted, Excelencia, podría señalar con el índice, uno por uno, la vasta manada de fracasados que merodean, que olfatean, con la cola entre las piernas, las gordas y finas pitanzas de Palacio. ¡Y esos traían algo que decirnos cuando saltaron desde la nada extensa al mundo; ésos también eran hombres, ésos también fueron hombres alguna vez, Excelencia!... Pero ésos no tuvieron sangre de héroes y amor de mártires, de santos o de locos por la belleza, ésos no fueron capaces de encender con las entrañas el fuego enorme de los altares apolíneos, la pira inmensa de los egregios cultos y las sagradas fiestas dionysíacas.

"Humillados y ofendidos", extraños al instante espeso y amargo, pálidos sobrevivientes de las obscuras y multiplicadas catástrofes, cargando a la espalda la carga macabra del temperamento y la obra partida, las mejores almas de Chile trotan los malos caminos del mundo.

Y aquellos parias de hoy, Excelencia, aquellos parias de hoy darán el penacho del nombre ilustre a la República, crearán la nacionalidad, la patria superior que orienta y define su sentido a lo largo del tiempo y del mundo, porque es don Quijote quien guía y el basto y pardo Sancho Panza quien rueda gruñendo a la siga del sublime iluminado, Excelencia. Y eso, todo eso lo sabe usted, Excelencia, pariente muy cercano del gigante y doliente manchego.

Los públicos civilizados de Europa valorizan las actitudes modernas y emancipadas, las formas y los modos actuales del arte. La masa ramplona, florida de rastacuerismo de la América, quiere un arte domesticado y vendible. Así, el independiente fracasa y triunfa el caduco ,el castrado, el incapaz de renovarse y crear su estilo, de arrancar la verdad esencial de su alma y plasmarla en las formas eternas.

Un grupo de almas, formidable, un grupo de almas poderosas y escogidas, corona la significación práctica del país: Vargas Rosas, Henriette Petit, Fernando García Oldini, Winétt de Rokha, Humberto y Adolfo Allende, O. Segura Castro, Pedro Luna, Sara Malvar, Tótila Albert, Marta Brunet, Salvador Reyes, Ulises Vásquez, Pablo Burchard, Julio Ortiz de Zárate, Lalo Paschin, Pablo Neruda, Jacobo Nazaré, Fernando de Mesa, Exequiel Plaza, Tomás Chazal, Rubén Azócar, Alfonso León de la Barra, Oscar Chávez, Neftalí Agrella, José Perotti, Tomás Lago, Adolfo Leng, Camilo Mori, Juan Esteban López, Angel Cruchaga S. M., Marta García, Juan Gandulfo, Ricci Sánchez, Laura Rodig, Víctor Martínez, Luciano Morgad, Carlos Soto Rengifo, Manuel Ortiz de Zárate, Juan Marín, José Romo, Carlos Ayala, Alberto Rojas Jiménez, Juan Egaña, Alejandro Reyes, Acario Cotapos, Gabriela Mistral, Joaquín Edwards Bello, Pedro Prado, Juan Emar, Vicente Huidobro... Los cinco últimos han definido ya su situación externa; si no son ricos, tampoco son pobres. Hay algunos más, Excelencia, algunos que han hecho de su vida su obra vibrante y van enarbolando todavía la clara bandera del romanticismo, Pedro Sienna, Lautaro García, Luis Rojas Gallardo, Miguel Fernández Solar, Hugo Silva, Ernesto Torrealba, por ejemplo. Y otros: Daniel de la Vega, Max Jara, el exuberante Víctor Domingo Silva.

¿Recuerda usted, Excelencia, la tarea dignísima del Presidente Obregón y de José Vasconcelos en los Estados Unidos de México?...

Nosotros no coincidimos en aspiraciones con los caudillos, ni con los lacayos del Estado. No entendemos y no aceptamos los modos presentes, las normas presentes de Gobierno sino como una fatalidad del momento. Pero usted, Excelencia, está cerca, bien cerca de nosotros, por su significación humana y violenta, por la simpatía multitudinaria que le aureola, multiplicándolo, por la honradez de sus instintos y sus pasiones, por el tono valiente y pujante de su corazón entristecido de ideales apasionados... Por eso, nosotros le hablamos honradamente, Excelencia. Por eso, nosotros lo sentimos a usted, Excelencia, lo sentimos más que lo pensamos y, eso es bastante.

Falta a la curva egregia de su labor de gobernante, aquello de la dignificación del hacedor de belleza, del creador de belleza, aquello de situarse por encima de lo huidero, aquello de situarse por arriba de lo transitorio, y tallar la actitud definitiva en granito durable y sonoro, Excelencia.

PABLO DE ROKHA.

(De la Revista "Dinamo", número 2.)

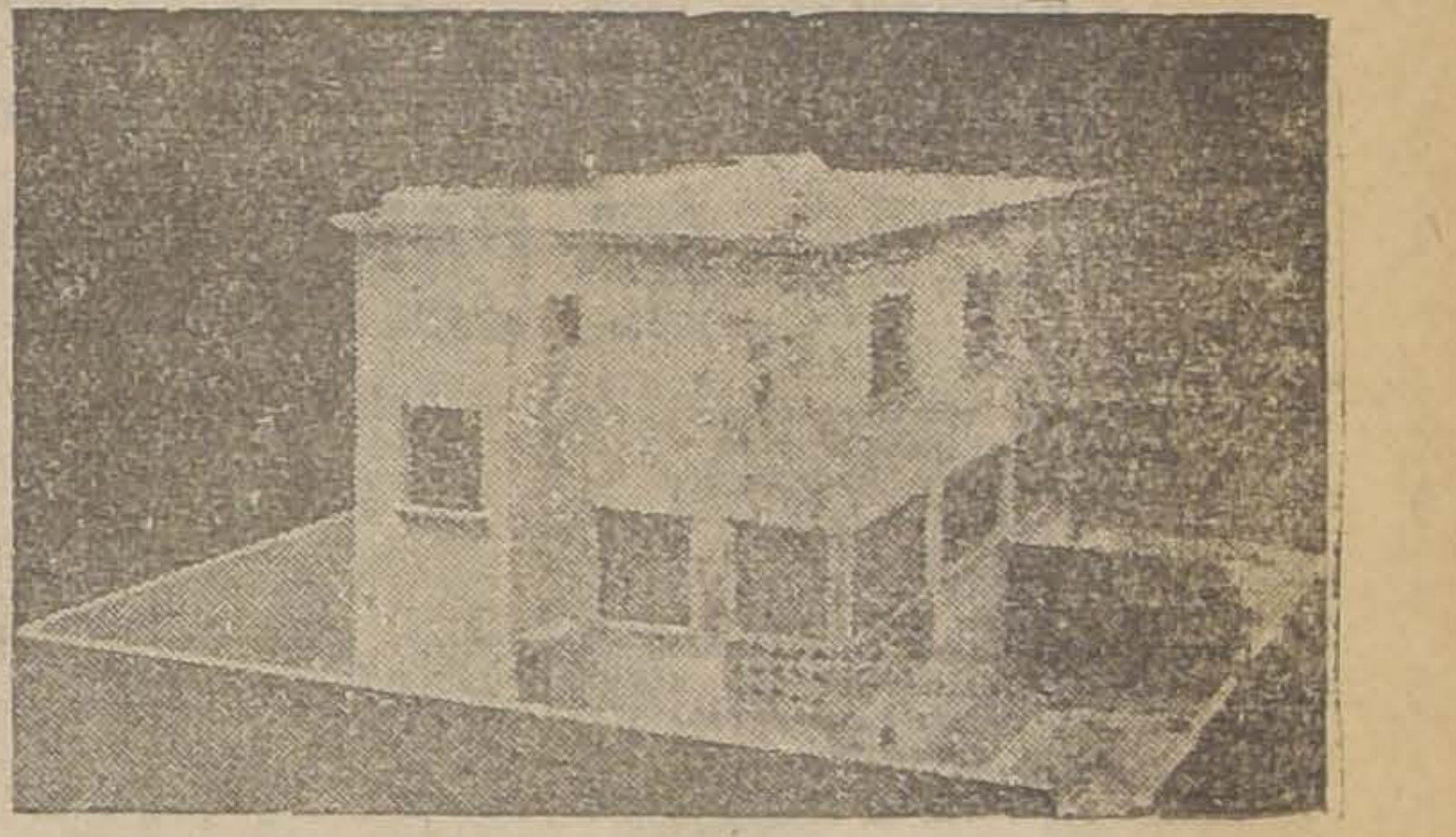

André Lurcat.— Casa para dos artistas

EXCELENCIA

EXCELENCIA:

Compre un Cézanne y un Picasso.

Se lo agradecerán las generaciones futuras y

SARA MALVAR.

Acontecimientos artísticos

El 1.o de Junio, en la Sala Rivas y Calvo, se inaugurará una exposición de arte moderno.

Participarán los cubistas: Picasso, Lipchitz, Juan Gris, Leger, Marcoussis;

El Grupo Montparnasse: Henriette Petit, Julio Ortiz de Zárate, Vargas Rosas, José Perotti;

Los miembros del Salón de Otoño de París: Manuel Ortiz de Zárate, Le Scouezec, Camilo Mori;

Los independientes: Juan Fco. González, Pablo Vidor, Sara Malvar, Isaías, Mina Yáñez, Waldo Vila, Romano Dominici;

Caligramas de los poetas: Vicente Huidobro, Guillaume Apollinaire, Gerardo Diego, Henri Hoppenot, Pablo Neruda;

Secciones de arquitectura, arte popular, arte infantil, arte negro.

Gran homenaje al arte naturalista.

* * *

Aparecerá próximamente la hoja "Ombligo", dirigida por Vicente Huidobro.

* * *

Pablo Neruda nos anuncia su próxima revista "Caballo de Bastos".

JOVEN

con seis años de práctica en industria de calzado ofrécese como vendedor o cobrador a sueldo o comisión.

Posee excelentes referencias de honorabilidad, honradez y competencia.

Dirigirse a

VICTOR MANUEL 1346
SANTIAGO

Hemo - Antitoxina Ravetllat - Pla

Específico obtenido de caballos inmunizados contra las más activas toxinas de la bacteria de la tuberculosis.

Indicaciones:

TUBERCULOSIS EN TODAS SUS FORMAS, PERIODOS Y LOCALIZACIONES, especialmente eficaz en los primeros períodos del mal y en los llamados estados pretuberculoso y formas atípicas de la infancia: linfatismo, escrofulismo, bronquitis de repetición, inapetencia, enflaquecimiento, anemia, astenias diversas, fiebres vagas, etc.) y de los adolescentes (palpitaciones, cefalalgias, neurastenias, debilidad, pérdidas de peso, inapetencia astenias, digestivas, estreñimiento, clorosis, dismenorreas, bronquitis frecuentes, etc.). De grandes resultados en la infancia y en las formas quirúrgicas.

Los señores médicos registran todos los días curaciones sorprendentes.

De venta en toda buena botica.

CONSULTE A SU MEDICO

¡¡¡LLEGARON LOS FRIOS!!!

APROVECHAR LOS BAJOS PRECIOS Y GRANDES FACILIDADES DE PAG
QUE OFRECE A LA DISTINGUIDA SOCIEDAD DE SANTIAGO LA

PELETERIA WASHINGTON-Moneda 873

PARA ADQUIRIR LAS MEJORES CAPAS, PALETOES, ECHARPES, DE LOS ULTIMOS MODELOS LLEGADOS DE PARIS, CONFECCIONADOS EN RIQUSIMAS PIELES DE:

——————: Skungs, Kolinski, Topo, Nutria, Marta Francesa, Petit Zibelin, Visson y Petit Gris :——————

RECIBIMOS UN SURTIDO DE EXQUISITOS PERFUMES DE LAS MEJORES MARCAS A PRECIOS NUNCA VISTOS

Esta Peletería tiene el agrado de ofrecer a su distinguida clientela y al público en general su taller dirigido por expertos maestros en transformaciones y composturas de pieles

LA DIRECCION DE AERONAUTICA HA ORZANIZADO UN SERVICIO DE VUELOS CON PASAJEROS

ESTE SERVICIO SE INAUGURARA EL SABADO PROXIMO, FIJANDOSE UNA TARIFA DETERMINADA

La Dirección de Aeronáutica ha organizado un servicio de vuelos con pasajeros en los aviones "Junkers", recientemente adquiridos por el Gobierno.

La inauguración de este servicio se hará el Sábado próximo y concurrirán a solemnizar el acto distinguidas personalidades.

La Dirección de Aeronáutica ha puesto las siguientes tarifas y condiciones para ocupar este servicio que se hará permanentemente en la capital a partir desde el Sábado próximo.

I.—MATERIALES

Se atenderá este servicio con los modernos aviones "Junkers" recientemente adquiridos.

Junkers A. de dos plazas (1 pasajero).

Junkers B. de seis plazas (4 pasajeros).

II.—AERODROMO

La partida y llegada de los aviones se efectuará en el Aeródromo de la Escuela de Aeronáutica Militar.

En el Aeródromo se atenderá al público en las horas de vuelo y se venderán las estampillas de vuelo.

III.—DIAS DE VUELO

Sábados de 3 a 5 P. M., Domingos y festivos de 9 a 11.30 A. M. y de 3 a 5 P. M.

Para mayor comodidad, el público podrá pedir se le reserven horas de vuelo, en la Dirección General de Aviación, Sección Ayudantía, Alameda de las Delicias 2015.

IV.—TARIFAS

1. Vuelo mínimum de 25 kilómetros, valor 25 pesos.

2. No hay tarifa diferencial. Por los vuelos o viajes de mayor duración, se cobrarán tantas estampillas de esa clase como kilómetros o duración tenga el vuelo.

3. Así, por un viaje a Valparaíso (100 kilómetros) se cobrarán cuatro estampillas ($ 100).

Por un viaje de treinta minutos (75 kilómetros) se cobrarán tres estampillas ($ 75).

4. Por viajes de mayor duración del mínimum, se cobrará el valor correspondiente a un pasajero en el Junker de dos plazas y de cuatro pasajeros en el Junker de seis plazas, aunque éstas no sean ocupadas.

5. En viajes de más de un día de duración, los pasajeros abonarán, además del pasaje, 50 pesos diarios para gastos de la tripulación en el avión A., y $ 100 en el avión B.

V.—RIESGOS DE VUELO

El servicio no responde de riesgos de vuelo.

LA DIRECCION GENERAL DE POLICIAS EXPLICA SU ACTITUD FRENTE A LOS MOVIMIENTOS DE CARACTER SOCIAL

En diferentes comicios obreros nos había llamado la atención que se criticara la actitud de la Dirección General de Policías y del Gobierno, por las instrucciones que aquélla había dado a las Jefaturas policiales del país para fiscalizar y entrabar, según se decía, las actividades de las asociaciones obreras. Ultimamente, un órgano de publicidad obrero repite esos ataques en forma enconada, haciéndose acusaciones directas al Presidente de la República a quien se supone el propósito de perseguir y destrozar a todas las organizaciones obreras.

A fin de conocer en detalle los antecedentes de estos ataques, nos acercamos ayer al Director de Policías, pidiéndole su opinión sobre esta campaña. No me la explico, nos dijo el señor Bustamante, sino como una explosión del descontento que anima a ciertos perturbadores del orden, desde que se han dado cuenta de que S. E. el Presidente de la República, si bien no tiene otra preocupación que el mejoramiento de las clases asalariadas, y su elevación material y cívica, está también resuelto a que esta evolución se haga dentro de la tranquilidad y el orden.

—Vean Uds., nos dice el señor Bustamante: aquí tienen las instrucciones, una circular que pasé a mediados de Abril a todas las policías organizando el servicio de informaciones sociales que ha existido siempre en Santiago y Valparaíso, y que ha debido generalizarse a todo el país, ahora que todas las policías forman un sólo Cuerpo:

"**Circular N.o 80.**—Santiago, 15 de Abril de 1925.

Esta Dirección General se ha propuesto organizar una Oficina Central destinada a controlar la creación, el funcionamiento y todos los movimientos de las sociedades en general y en particular de las sociedades obreras y, más particularmente aún, de las que tienen carácter de sociedades en resistencia.

Esta Oficina Central y la Oficina del Trabajo pueden hacer una labor concurrente, tomando oportuno conocimiento de todo lo que ocurre en el país, para poder informar al Gobierno y para que éste pueda estar en condiciones de encauzar los movimientos que se salvan de las normas ordinarias.

El Gobierno podrá saber así, en cualquier momento, cuál es el móvil que guía a tal o cual Sociedad u organización obrera en sus diferentes actividades, cuáles son las necesidades de los individuos y colectividades, cuál puede ser la extensión de los movimientos que se propongan y el carácter que puedan tener, si son solamente movimientos de orden o con tendencias a alterar la paz social.

Con todas estas informaciones, el Gobierno estará en condiciones de acudir oportunamente a servir las necesidades que se manifiesten o a reprimir los movimientos contrarios al orden establecido.

La Oficina Central de que se trata funcionará en la Sección de Seguridad de la Policía de Santiago, y los jefes de policías departamentales remitirán directamente al sub-prefecto-jefe de dicha Sección los siguientes datos, que deberán recopilarse con el mayor interés y escrupulosidad, para que el trabajo sea el reflejo fiel de la verdadera situación del país en este orden de cosas:

1.o Nómina de las sociedades; fecha de su fundación; su domicilio social; si tienen personalidad jurídica, número y fecha del decreto supremo que la concedió; fines que se proponen; otras tendencias o actividades; sus relaciones con otras sociedades u organizaciones; su participación en actos políticos, económicos o sociales y su participación en las huelgas o movimientos obreros.

2.o Nómina de los socios y directores, con indicación expresa de los que sean extranjeros y de los que se dediquen a la propaganda de ideas contrarias al orden establecido, haciendo indicación especial de los sindicalistas revolucionarios, anarquistas, sovietistas rusos, peruanos, etc.

Deben poner especial cuidado en fijarse si las sociedades que ostentan el beneficio de la personalidad jurídica están o no legítimamente en posesión de tal beneficio, porque ha ocurrido que personas extrañas han hecho uso indebido de esa concesión, aplicando las franquicias que ella otorga a fines bien diversos, aprovechándose de la circunstancia de que la Sociedad concesionaria de la personalidad jurídica ha dejado de funcionar por liquidación o por inactividad de sus miembros.

Estos deberán ser remitidos a la mayor brevedad, procurando no excederse de un plazo de quince días, contado desde la fecha de esta circular. Se consignarán en hojas de papel tamaño oficio y por separado para cada Sociedad, estampando en cada hoja el siguiente encabezamiento:

Provincia de.. .. ..
Departamento de.. .. ..
Nombre de la Sociedad.. .. .. ..

y a continuación los datos solicitados, en el mismo orden que se indica en la presente circular.

A fin de conocer en todo momento la verdadera situación del país en sus relaciones con estos elementos, los jefes de policía deberán seguir atentamente todas las reuniones sociales, para enterarse de los acuerdos que adopten y comunicar sin demora al subprefecto-jefe de la Sección de Seguridad de Santiago aquellos relativos a la situación del Gobierno, a sus instituciones, al comercio, o que afecten en cualquiera forma a la tranquilidad de los habitantes, debiendo indicar en cada caso los nombres de los promotores y de las organizaciones adherentes, e informar acerca de las verdaderas causas de tales determinaciones, indicando las medidas que a su juicio convenga adoptar.

Sírvase Ud. poner esta circular en conocimiento de las Jefaturas de Policías de su dependencia, a la brevedad posible, recomendándole su inmediato cumplimiento.

Dios guarde a Ud.—(Firmado). J. **Bustamante**, Director General".

Al jefe de la......Zona de Policía.

Dada a conocer a los obreros en forma incompleta, publicada también trunca, quien sabe con qué intención, se ha prestado a que se le crea una innovación, a que se la tome como un propósito definido de persecución. Nada más lejos de la verdad: ni va dirigida únicamente contra las organizaciones obreras, desde que la fiscalización social no excluye siquiera a los clubs con personería jurídica, ni tiene el carácter de espionaje o persecución, sino simplemente el de organizar una rama de los servicios policiales, cual es la de ponerse en contacto con todas las organizaciones de carácter social, sin lo cual la policía estaría a ciegas para cumplir su misión preventiva.

Todavía más, esa misión no lleva solamente a la Policía a prevenir o impedir delitos, como en los casos de mal uso de personalidades jurídicas (cantinas disfrazadas, casas de juego, etc.,) sino que aún a prevenir huelgas o perturbaciones obreras injustas, poniendo en conocimiento de las autoridades el verdadero estado de las relaciones entre patrones y obreros, permitiendo su acción previa a favor de las pretensiones justas.

Como les he dicho, nos agrega el señor Bustamante, este servicio ha estado establecido en Santiago y Valparaíso desde tiempo inmemorial, sin que jamás se le haya ocurrido a nadie el pensar que él ha servido para hostilizar a las clases trabajadoras; por el contrario, son infinitos los conflictos obreros que han sido solucionados satisfactoriamente para éstos por el Gobierno o simplemente por la policía, con sólo los datos y conocimientos que su indagación previa había traído a las autoridades.

Por lo demás, ustedes conocen también los numerosos casos en que esta fiscalización ha permitido al Gobierno terminar con la explotación de vicios que se hacía al amparo de organizaciones cuyos fines se habían alterado fraudulentamente, o impedir que se crearan organismos que, por cualquier causa inspirase dudas sobre sus actividades.

A este respecto, debo recordarles que desde 1908, por resolución del Gobierno, todas las solicitudes de personalidad jurídica tienen que ser previamente informadas por la policía, la que no sólo debe investigar los fines y actividades a que cada sociedad se ha de dedicar, sino todos los datos que se refieren a los directores y a los socios en general. Y estas medidas de presión, no sólo no son hoy una novedad, sino que tampoco lo fueron en 1908, en el que no se hizo sino reglamentar lo dispuesto por el Art. 548 del Código Civil.

Para terminar, nos dice el señor Bustamante, sólo una frase encuentro en la circular que haya podido dar motivo a estos ataques y es aquella en que digo que el Gobierno, con dichos datos, estará en situación "de reprimir los movimientos contrarios al orden establecido".

Pero esto a nadie puede admirar, ni menos molestar; especialmente a las sociedades obreras que persiguen las justas reivindicaciones de las clases trabajadoras, pues ellas más que nadie deben estar interesadas en que la evolución que anhelan se produzca dentro del orden, única forma en que dichas reivindicaciones llegarán a ser definidas y estables.

EL GOBIERNO PIDE INFORMES AL INTENDENTE DE VALDIVIA SOBRE EL ALLANAMIENTO DEL CLUB ESPAÑOL DE ESA CIUDAD

El allanamiento del Club Español de Valdivia motivó una presentación al Ministerio de Relaciones Exteriores por el Encargado de Negocios de España en Chile, quien ha declarado que no es efectivo que en dicho centro social se entregaran sus socios a juegos de azar, prohibidos por nuestras leyes, siendo por tanto arbitrario el allanamiento practicado a la institución hace algunos días.

El Ministro de Relaciones envió los antecedentes al Ministerio del Interior, quien ayer mismo envió una comunicación al Intendente de Valdivia, a fin de que este funcionario informe al Ministerio sobre este asunto, que ha dado lugar a la queja presentada por el diplomático español.

En la Cancillería se nos ha informado que la presentación hecha por el funcionario Diplomático de España no revistiría los caracteres de una reclamación diplomática, sino simplemente petición de informes al Ministerio, para verificar una presentación de la colonia española de Valdivia, que dice haber sido allanado su Club Social pretextando que en él había juego de azar, hecho que carecería de fundamento.

UNA HUELGA DE TELEFONISTAS?

Anoche se acercó a nuestras oficinas una numerosa comisión de señoritas y jóvenes empleados de la Compañía de Teléfonos que acababan de celebrar una asamblea y nos manifestaron que deseaban dejar constancia de la protesta que hacían en nombre de todo el personal por la actitud que ha tenido la Gerencia de la Compañía ante las peticiones de su personal.

COMO SE HA GENERADO LA SITUACION

El Jueves de la semana pasada presentó el personal un pliego de peticiones. La Gerencia citó a la comisión que representa al personal para el Sábado siguiente a fin de darle una respuesta.

En ese día concurrió la comisión a la oficina del señor Gerente. Se encontraba presente el señor Johnston Director Gerente en Londres, el señor Michell, Gerente General y el delegado del Gobierno ante la Compañía, señor Roberto Montt Salamanca.

Dijo el Gerente que daría contestación al pliego, por escrito, en el día de ayer.

EL PLIEGO DE PETICIONES

Considera tres puntos principales: aumento de sueldos, escalafón y jubilación, y otros secundarios.

En cuanto a los sueldos, se solicita un sueldo mínimo de $ 200 para el personal femenino y $ 300 para el personal masculino.

Un aumento sobre los sueldos actuales para todo el personal, conforme a la siguiente escala:

Los sueldos hasta de $ 300, un aumento de $ 125; de 301 a 400, aumento de 140; de 401 a 500, aumento de 180; de 501 a 600, aumento de 210; de 601 a 700 aumento de 230; de 701 a 800, aumento de 260; de 801 a 900, aumento de 280; de 901 a 1,000, aumento de 300; de 1,001 a 1,500, aumento de 320; de 1,501 a 2,000, aumento de 350; de 2,001 a 3,000, aumento de 400; de 3,001 adelante, 450.

Para las señoritas de Santiago se solicita una escala de aumento especial.

Se solicita, además, un aumento de un tanto por ciento por años de servicios.

Escalafón. — Se solicita el establecimiento del escalafón.

Jubilación. — Se pide jubilación forzosa a los treinta años con sueldo íntegro hasta de 1.500 pesos y jubilación para los casos de enfermedad o invalidez.

Otras peticiones. — El personal de Antofagasta y Valparaíso solicita una gratificación de zona de 20 y 10 por ciento respectivamente sobre el aumento general.

Cautín solicita un aumento de 20 por ciento sobre los sueldos actuales.

Asignación de 100 pesos mensuales para las pérdidas de Caja de Santiago y Valparaíso y 50 para los demás centros.

CONTESTACION DE LA GERENCIA

La Gerencia, en la contestación por escrito que entregó ayer al personal, rechaza las peticiones.

Esta actitud ha provocado una protesta del personal.

LOS SUELDOS DEL PERSONAL FEMENINO

Según nos ha informado la comisión que nos visitó, hay un gran número de señoritas que ganan 80 pesos mensuales, fluctuando los sueldos de la mayoría, entre cien y doscientos pesos.

Hay algunas que tienen 6 años de servicios y ganan 100 pesos mensuales.

EJERCITO Y ARMADA

AL PARTIR AL EXTRANJERO EL GENERAL DATNELL SE DESPIDE DEL EJERCITO

TEXTO DE LA COMUNICACION ENVIADA AL INSPECTOR GENERAL, SEÑOR NAVARRE

Con motivo de su próxima partida al extranjero, el general señor don Pedro Pablo Dartnell, ex-miembro de la Junta de Gobierno, ha dirigido una carta al general señor don Mariano Navarrete solicitando haga llegar al Ejército chileno su despedida.

La comunicación dice así:

"A los comandos y unidades del Ejército y especialmente a los comandos de la II, III y IV divisiones del Ejército

Antes de abandonar el país en cumplimiento de una misión especial que se ha servido confiarme el Supremo Gobierno, quiero hacer llegar hasta todos los señores Generales, jefes y oficiales, sub-oficiales y tropas del Ejército, la despedida del que fué su Superior directo frente a las tres Divisiones nombradas y, más tarde, frente a la Inspección General del Ejército.

Si muy honroso fué para el suscrito servir los Comandos indicados y ver secundados sus esfuerzos con la abnegación, disciplina y conocimientos de sus subordinados, no le fué menos honroso dirigir al Ejército desde el alto puesto de Inspector General, en donde pudo aquilatar, en forma más amplia, el espíritu de alto patriotismo y la concepción clara del papel que corresponde desempeñar al Ejército frente al desenvolvimiento y al progreso de la patria.

En las horas trascendentales que han agitado al país, el Ejército se ha destacado por su obra de justicia, de patriotismo y de bien público, y el mejor premio a la labor desempeñada, es el claro concepto emitido por la tranquila opinión de la República.

Al abandonar el país el general suscrito, parte confiado en que el Ejército haciendo honor a sus tradiciones y glorias, seguirá constituyendo el baluarte más formidable de integridad nacional, de la tranquilidad pública, a la vez que será el mas generoso defensor de los poderes constituídos.

Tal concepto emana del profundo conocimiento que el suscrito tiene de la disciplina, cultura y abnegación del Ejército, base fundamental sobre la cual descansan el progreso, el bienestar y el desenvolvimiento de las naciones civilizadas.

El general suscrito, junto con los principios que deja expuestos, envía a los señores generales, jefes, oficiales, sub-oficiales, y tropas, su mejor saludo de despedida, manifestándoles que pondrá de su parte todas sus actividades y energías para dar cumplimiento a la honrosa misión que le ha confiado.

Santiago, 7 de Mayo de 1925. — **Pedro P. Dartnell E.**, general de la República".

Hoy parte a Estados Unidos el General señor Dartnell

Hoy se dirige a Valparaíso, a fin de tomar el vapor "Aconcagua", que lo ha de llevar a Estados Unidos, el general de división don Pedro Pablo Dartnell.

El general señor Dartnell, lleva una comisión especial del Gobierno no sólo en aquel país, sino en Europa, para cuyo objeto, después de algún tiempo, ha de trasladarse al Viejo Mundo.

La comisión en el extranjero del señor Dartnell durará, más o menos, un año y deberá visitar los principales institutos militares y posesionarse de todos los adelantos de la moderna táctica militar para, a su regreso, informar al Gobierno.

Jefes del Ejército que pasan al Departamento General de Guerra

El Ministerio de Guerra ha decretado que los siguientes jefes del Ejército pasen a prestar sus servicios al Departamento General de Guerra:

Coroneles don Florencio Meza Torres y don Washington Montero;

Comandante señores Rafael González, Arturo Puga Osorio y Luis Otero;

Mayores señores Manuel Millán Iriarte, Juan Contreras, Nicolás Vilugrón y Alfredo Torres.

No se dió lugar

No se ha dado lugar a la reincorporación solicitada por el ex teniente del Ejército, don Moisés Urrutia.

Cambio de escalafón

Los tenientes señores Enrique Véliz y Carlos Fox han pasado a figurar en el escalafón de caballería, habiendo sido destinados al Cazadores y Guías, respectivamente.

Comandante de la IV Brigada

El Teniente Coronel don Ambrosio Viaux ha sido designado para que desempeñe el cargo de Comandante de la IV Brigada Combinada.

A la Inspección General del Ejército

Se ha dispuesto que el capitán don Ramón Vergara, pase a prestar sus servicios a la secretaría de la Inspección General del Ejército.

Jefes de Estado Mayor

Se ha dado curso a la tramitación de los decretos por los que se nombra jefe del Estado Mayor de la IV Brigada Combinada, al Teniente Coronel don Roberto Canales, y jefe del Estado Mayor de la III Brigada Combinada, al mayor don Aníbal Godoy.

Destinaciones de cirujanos

Se ha ordenado que los cirujanos señores Ricardo Puelma, Pedro Cabezón, Manuel Torres, Félix Moena y Liborio Sánchez, presten sus servicios en la 1.a, 2.a, 3.a, 4.a y 5.a Brigadas Combinadas.

Al Buin

Se ha dispuesto que el capitán don Eduardo Ilabaca, preste sus servicios en el Regimiento Buin.

Ayudante de la 1.a Brigada

Ha sido nombrado ayudante del Comando de la 1.a Brigada Combinada, el capitán don Jorge Berguño.

Recompensa especial

Ha sido promulgada la ley que despachó el Congreso Nacional el 3 de Setiembre del año próximo pasado, que autoriza a S. E., el Presidente de la República para conferir, **como recompensa especial, el título**, rango y prerrogativas de General de Brigada a los Coroneles señores Alejandro Gacitúa M., Guillermo Chaparro W. y Guillermo Arroyo A., meritorios Jefes sobrevivientes de la campaña del Pacífico. El otorgamiento de ese rango **no importa gravamen alguno para el Fisco ni para la Caja de Retiro del Ejército.**

Destinaciones de veterinarios

Ha quedado ayer expedido el decreto que destina a los veterinarios que se indican a las siguientes brigadas:

Don Rafael de la Barra, a la 1.a Brigada Combinada; don Leoncio Barrera, a la 3.a Brigada Combinada y don Rudecindo Muñoz a la 4.a Brigada Combinada.

EL MAL TIEMPO AFECTA LA ZONA CENTRAL DEL

Confirmando nuestros pronósticos dados con más de treinta y seis horas de anticipación, en el día de ayer el mal tiempo ha principiado a afectar la Zona Central del país.

Existe una importante depresión atmosférica frente a nuestras costas, y que es acusada en las islas de Juan Fernández por un mínimum barométrico de 754 milímetros. En la región sur entre Chiloé e Isla Huafo la presión se mantiene alta, por sobre 760 milímetros, volviendo a bajar a partir de Cabo Raper hacia Magallanes.

En las provincias de Aconcagua, Santiago, Valparaíso, Colchagua, Curicó y Talca, se dejó sentir en las primeras horas de la madrugada un fuerte viento Norte, tibio, y que en Los Andes, elevó la temperatura a cerca de 30 grados. Este fué uno de los primeros síntomas del cambio de tiempo. La atmósfera amaneció nublada y amenazante en la mayoría de los puntos, y en el vecino puerto de Valparaíso se desarrolló desde las primeras horas de la mañana una persistente llovizna que duró todo el día. Hacia el interior llovió con intermitencias en Ligua, Los Andes, San Felipe, Quillota, Quilpué, Llay-Llay, Santiago, El Salto,, Melipilla, Buin, Rancagua, Rengo, Quirihue y Chillán.

En la región de Santiago llovió con intermitencias durante la tarde. En la noche la atmósfera continuaba amenazante.

Informaciones telegráficas recibidas a última hora de Coquimbo, informan que allí se está desarrollando un temporal marítimo de cierta intensidad. El mar se presenta muy agitado y las olas enormes rompen con furia en el litoral.

En la zona Sur el tiempo se ha manifestado variable, con nublados parciales y temperatura moderada. En la mayoría de los puntos comprendidos entre Concepción y Valdivia amaneció con densas neblinas que se levataron en el curso del día, quedando la atmósfera amenazante

En Isla Huafo y Cab habido buen tiempo de existe un centro secund presión; pero en Punta general, en toda la re gallanes, llueve con y reina un frío intenso.

ANUNCIOS METEORO

La depresión atmos nuará desplazándose fr tras costas en las pró ras.

En consecuencia, su mantendrá con más o gos caracteres.

Las alteraciones atm presentarán con altern Coquimbo y Concepción.

El mal tiempo se ace región de la costa donde sa marejada.

La lluvia se desarroll mitencias.

Posiblemente el mal tará también la Zona próximas 36 horas. — **de El Salto.**

LOS EX-INSTITUTANOS SE REUNEN

Se llevó a efecto anoche, en la Terraza del Armenonville, una simpática y significativa reunión que convocó en la intimidad de una comida, a un grupo numeroso de ex-alumnos del Instituto Nacional, que se agrupaban después de años de separación, a estrechar vínculos de camaradería y amistad.

Especial realce adquirió la manifestación con la presencia de distinguidos profesores del establecimiento, como don Sam Ulises Vergara, don Jos don Carlos Ramírez y Aguirre. El rector del I Juan N. Espejo envió adhesión, por intermedi Lillo.

LA CRUZADA EDUCATIVA DE SALUD DEL 21 DE

Como ya se ha publicado, la Sección Internacional, Biblioteca, Publicaciones y Divulgaciones del Ministerio de Higiene trabaja activamente en los preparativos de la Cruzada Educacional en homenaje a la Raza que se debe a la iniciativa del Ministro doctor Salas.

Esta cruzada se llevará a efecto el día 21 de Mayo y consistirá en diversos actos educacionales, artísticos y de propaganda higiénica que tendrán lugar ese día en los establecimientos de instrucción y en los diversos paseos públicos.

LA FIESTA DEL ARTE

Al efecto, en puntos de tanta importancia como la Quinta Normal, el Parque Forestal (Fuente Alemana) y los jardines del Parque Cousiño se celebrarán veladas de arte en las que habrá números de música y poesía para educar al pueblo por medio de estos elementos en este día que será consagrado a la defensa de la Raza.

LOS CARROS ALEGORICOS

El Ministerio de Higiene ha llamado a los dibujantes y artistas a un concurso para el desfile de carros alegóricos que tendrá lugar el 21 de Mayo a las 4 P. M. Se trata por medio de este concurso de interpretar en forma artística diversas ideas de higiene social que hay necesidad de llevar a la mente del pueblo en la forma más sencilla y objetiva. Ya se ha iniciado la distribución de etsos carros a algunas instituciones.

LA FIESTA EN LOS CINES

El Ministerio ha confeccionado diversas películas en que se muestran los diversos males sociales. Estas películas serán proporcionadas a los diversos cines para que sean pasadas en sus funciones de la noche.

LAS CONFERENCIAS

Se realizarán en la tarde del 21 y serán dadas por distinguidos profesores y facultativos y versarán sobre temas de enfermedades sociales y tópicos de trabajo.

Las conferencias serán en la Alameda en donde se levantarán alrededor de 15 tribunas. Se señalará a las diversas instituciones las tribunas que le corresponderán a fin de producir una buena organización de estas conferencias.

EN LOS ESTABLECIMIENTOS EDUCACIONALES

El Ministro doctor Salas enviará sendas comunicaciones tintas autoridades de grados de la enseñan doles la cooperación pa paña y pidiéndoles que de los establecimientos cen actos culturales a la mañana durante los rá lectura a la circular memoración a la raza Ministerio a todos l mientos educacionales.

Estos actos se reali escuelas, liceos, escue les, etc. de todo el pa

VOLANTES Y FO

Desde las primeras los aviones en escuadr el reparto de volantes actos que se celebrarán

A la hora del desfil rán también volantes los diversos temas q rán los carros alegóric

Se repartirá en form folleto titulado: "Las un espiroquete", del imprimiendo 100 mil

GENEROSIDAD DE COMERCIA

El representante de senquist y Cía. Ltda. generosidad de poner del Ministro de Higie necesario de camiones rros alegóricos.

ACTIVIDADES DE LOS ARRENDA

5.a COMUNA

Cita para hoy 8 del presente a las 8 P. M. a fin de hacer una concentración en Santos Dumont esquina de Paz. También se cita para el Sábado a las 8 P. M. a una asamblea amplia de delegados y arrendatarios en general.

El Domingo 3 del presente se hizo el nombramiento de la nueva mesa directiva, quedando compuesta como sigue:

Secretario general, Cosme Ramírez; de actas, Juan Pinto; tesorero, Pablo Vásquez; delegados a la junta central a los señores Carmelo Espinosa y Luis Caballero; secretario de prensa, al compañero Guillermo Pimentel.

3.a COMUNA

Cítase a asamblea plena de delegados, especialmente al directorio del sub-comité Romero, para hoy a las 8 1|2.

Local: Maipú 830.

1.a COMUNA, 1.er TRIBUNAL

Cítase a asamblea general para hoy Viernes a las 8 P. M. en Tenderini 151.

4.o TRIBUNAL

Se cita a todos los delegados de citees, conventillos y arrendatarios en general a esta asamblea, para tratar asuntos de mucha importancia en el nuevo local de San Diego 2012, donde se reunirán todos los que viven en el radio de la cuarta comisaría.

LIGA DE ARRENDATARIOS SECTORES UNIDOS, 4.o TRIBUNAL

La oficina jurídica funciona diariamente

A cargo del secretario jurídico del Comité Central de este Tribunal se atiende diariamente a todos los arrendatarios de los sectores de Yungay 3.o y 7.a comuna en todas las diligencias que tengan que tramitar ante el Tribunal de la Vivienda, como igualmente se les atenderá todo reclamo que formulen referente a los conflictos que se entablen entre arrendadores y arrendatarios. Las boletas de depósito están también a disposición de los interesados, a fin de que éstas sean enviadas a la Caja de Ahorros en virtud a que los arrendadores se niegan a recibir el pago del 50 o|o que han acordado los todos.

Todas estas tramita teramente gratuitas, arrendatario presentar rrespondiente al secto sido inscritos para trol. La secretaría fu pú 830, de 9 A. M. 1.30 a 7 P. M.

8.o TRIBU

Se cita a asamblea hoy a las 8 1|2 P. de la Sociedad de Plu co Encalada, entre Ba Alfonso.

LIGA FEDERAL DE TARIOS, TRIBUNAL (TENDERINI

La importante reunión de mañan

Mañana a las 8.30 tuará en el local de sesión ordinaria.

SUB-COMITE QUINT SANTO DOMIN

Para hoy gran co arrendatarios. Hablar maradas de otras co más algunos profesor

Hora: 8 1|4 P. M.

SAN EUGE

Cita a reunión ge los arrendatarios del Eugenio, para hoy la comisión que nombrar datarios para que fis sorero del Comité Sa

También para que ríos de barrios no di ficato se ha quedado del comité.

Local de reunión: fonso 1598. Hora:

LA COMISION DE LA LEY DE LA

En la tarde de ay presidida por el Sub Ministerio de Higiene Alvarez, la comisión el Ministerio para de la Vivienda.

Después de un br ideas el Sub-secretar a los representantes tarios como de los p para la próxima re por escrito y en form observaciones que a rece la ley.

12 TRIBU

Cita a sesión a tod dos de citees y conve toria 631.

Se avisa a los insc comisaría pasen a net y firmar el libro la Liga del 12 Tribu vienda. Se atienden demanda ante los Tr Vivienda en Victoria

COMITE SECTOR

Cita para hoy Vier P. M. Se encarece traer sus respectivas Liga.

rita Juana Berta Vene-Ruiz, cuyo matrimonio el señor Arturo Medina fué bendecido ayer privadamente

LA DIPLOMACIA.—En la ación transandina del Mar- del presente mes, se dirige nos Aires para de allí se- inje a Asunción, el señor ado de Negocios del Pa- en Chile, don Roberto Ara- os; va por un llamado es- de ese Gobierno y perma- ausente de Chile hasta el Junio más o menos.

la combinación del 7 de rientes ha llegado proce- de Asunción el señor En- de Negocios del Paraguay perú, señor don Juan Ven- amírez prestigioso miembro sociedad del Paraguay, se- inje a Lima en la próxima se hospeda en el hotel

ERMOS.— Ha sido opera- la Clínica Alemana la se- eresa Román de Shultz. el Hospital Van Buren, de aíso, ha sido operada la Mabel Foxley.

PEDIDA DE SOLTERO.— mingo próximo se llevará la comida que sus com- de la Administración de ofrecen al señor Alberto aga Brieva con motivo de imo matrimonio.

adhesiones se continuarán do hasta hoy Viernes 8 en ns principal, el señor René Morales.

RO FEMENINO DE ES- —Clases de hoy.—Sombre- 9.30 a 11.30; Arte decora- 2 a 4; Piano, de 3 a 6.30. ión médica gratuita, los nes, Miércoles y Viernes, 10.

los demás cursos sigue la matrícula. Delicias

MIENTO.—Ha nacido un del señor Julio Jorge Mat- ese y de la señora Marta nberg de Matthei.

SCHWECHTEN
PIANOS
BERLIN
Preferido por los grandes pianistas.
ecién llegados
TIMOS MODELOS
icales y 1|4 de cola
Unico agente:
CESAR RAU
Ahumada 31

Señorita Elena Peró Cuevas, cuyo matrimonio con el señor Jorge Montes Velasco, quedó concertado el Domingo último

Muestrario de Pieles Francesas
EN EL CORTO TIEMPO DE QUINCE DIAS TENEMOS ORDEN DE VENDER DOS HERMOSOS MUESTRARIOS DE LINDOS MODELOS, VALOR DOS MILLONES DE FRANCOS, EN
PIELES RECIBIDAS DE PARIS
Vea en esta Casa los Modelos y Precios. Son fuera de toda competencia.
Son Muestrarios enviados directamente. Hay Pieles desde $ 225 hasta $ 20,500.
VARIEDAD COMPLETA. CALIDADES ESCOGIDAS.
Local provisorio, lado Casa Francesa:
HUERFANOS 955
ABIERTO HASTA LAS 8 P. M.

CLUB DE SEÑORAS.— Biógrafo.—Hoy, a las 6.10 P. M., se exhibirá en este cine una de las películas de mayor éxito titulada, "El Murciélago", obra sacada de la célebre opereta del maestro tran Strauss.

EL GRAN CONCIERTO DE MAÑANA EN EL VICTORIA. — Pocas veces ha despertado, mayor entusiasmo en nuestros círculos artísticos y sociales que el que se nota por asistir al segundo concierto del Novenario Beethoven que se efectuará mañana Viernes, a las 6.30 en el Teatro Victoria.

Américo Tritini y Juan Casanova han desplegado todo su entusiasmo y actividad para obtener la realización del programa de mañana, que es sin duda, la manifestación artística más interesante y novedosa que hayamos tenido entre nosotros.

PATRONATO DE SAN ANTONIO.—El Directorio de la Escuela de Hombres del Patronato hace circular entre la sociedad una nota en que explica la situación difícil de esta obra benéfica, que educa alrededor de 700 niños, y en la que solicita una ayuda para poder continuar su labor. Las solicitudes se contestarán al Bazar San Antonio, Delicias 836.

VIDA SOCIAL PORTEÑA

CUERPO CONSULAR DE VALPARAISO. — El señor Georges Le Lorrain, Cónsul General de Francia, ha enviado al Decanato del Honorable Cuerpo Consular, la siguiente invitación:

"En nombre de la Colonia Francesa de Valparaíso, tengo el honor de invitar al Cuerpo Consular y a las familias de los señores Cónsules a la Misa Solemne que se oficiará en la Capilla del Asilo del Salvador (Avenida Argentina frente a Avenida Colón), el próximo Domingo 10 de Mayo, a las 10 A. M., en honor de Juana de Arco."

VIAJEROS DISTINGUIDOS. — A bordo del vapor "Santa Luisa", de la Grace Line, que arribó ayer a este puerto, procedente de Nueva York, llegaron entre otras, las siguientes personas:

De Cristóbal, Monseñor A. Levame, auditor de la Nunciatura Apostólica en la República Argentina.

De Arica, Mr. C. Radcliffe, representante general de la Hudson Motor Car en la América del Sur.

De Iquique, Mr. A. Garni, vicepresidente de la Grace Line en Nueva York.

También llegó en el mismo vapor en viaje de turismo el señor W. Altmoyer, acompañado de su esposa.

—Por el vapor "Aconcagua" que saldrá de este puerto mañana Sábado parte de este puerto, el señor Thompson Mattheus, presidente de la Compañía Carbonífera de Lota y Coronel

—Por el vapor "Mapocho" partirán hoy a Caldera, la señora Sara Ruiz de Matta; a Huasco don Luis Montano Calvo; a Chañaral, el señor P. H. Scholber

EL VICE - ALMIRANTE DON LUIS LANGLOIS. — A bordo del "Aconcagua", de la Compañía Sud-Americana de Vapores, partirá mañana de este puerto, el vicealmirante don Luis Langlois acompañado de su esposa y de las señoritas Emma Langlois y Violeta Carvallo.

EL GENERAL DARTNELL.— Mañana partirá a Nueva York el general don Pedro Pablo Dartnell.

EL COMANDANTE VIDAL. — Mañana partirá a Iquique, el comandante señor A. Vidal.

FALLECIMIENTO DE DON ROBERTO PRETOT FREIRE. — Ayer dejó de existir repentinamente en este puerto el conocido caballero y hombre de negocios don Roberto Pretot Freire vinculado a distinguidas familias de Valparaíso y Santiago.

El señor Pretot que fallece a la edad de 76 años era presidente de la Compañía de Seguros Internacional Chile y Gerente de la firma Pretot Fontaine y Cía., de la cual era socio.

A sus funerales que se efectuarán mañana asistirán delegaciones de todas las Compañías de Bomberos por haber el extinto pertenecido a la tercera Compañía.

Teatro Victoria
Hoy Viernes 8 de Mayo, a las 6.30 P. M. SEGUNDO GRAN CONCIERTO SINFONICO
Novenario BEETHOVEN
ACONTECIMIENTO ARTISTICO
BEETHOVEN — ROUSSEL — MILHAUD — BRAHAMS, Y, EL POEMA SINFONICO DE NUESTRO DISTINGUIDO COMPOSITOR NACIONAL
PEDRO HUMBERTO ALLENDE
"LA VOZ de las CALLES"
Grande Orquesta. Director Juan Casanova Vicuña
Localidades y abonos: CASA GRIMM Y KERN
AHUMADA 99

Maestro Pedro Humberto Allende

Baile
La sala de enseñanza más concurrida y más democrática de Santiago, es la del profesor **M. AGUILAR.** A ella concurren en busca de sus lecciones desde el modesto empleado hasta el más aristócrata. Sus clases son en privado.
GALVEZ 119

MATRIMONIOS CONCERTADOS. —Ha quedado concertado el matrimonio de la señorita Elza Ibáñez Valenzuela, con el señor Alejandro Albornoz A.

—Ayer fué concertado el matrimonio de la señorita Lucila Jiménez Mujica con el señor Arturo Barrios N. y el de la señorita María Jiménez Mujica con el señor Roberto Moncayo M.

VIERNES DE MODA. — Con un programa lleno de mayor interés trascurrirá la tarde de hoy en el Tea Room de Gath y Chaves.

Nuestra Sociedad compenetrada del valor de los números que ejecutará el quinteto que dirige el maestro Carvajal, concurrirá en gran número a Gath y Chaves.

He aquí el prgrama:

Primera parte:

1. Weber. "Oberon" (Ouverture)
2. Schubert. Am Meer (Lied).
3. Mozart. Minuetto de la Sinfonía "Júpiter".
4. Grieg. Allegretto de la Sonata Op. 8.
5. Debussy. Cortège (Petite Suite)
6. Wagner. "Rienzi" (Fantasía).

Segunda parte:

1. Bizet. "L'arlessiene" (Suite N.o 1) a), Prelude; b), Minuetto; c), Carillon.
2. Chopin. Polonesa en la mayor.
3. Wieniawsky. Le Menetrier (Mazurka caracteristique).
4. Wagner. Zug zum Münster (Lohengrin).
5. Scharwenka. Processional March.

A FALTA DE LECHE MATERNA
No hay nada comparable con el
"DRYCO"
EL ALIMENTO SIMILAR A LA LECHE MATERNA
En venta en todas las Boticas.

COMIDA.— Esta noche, a las 9 P. M., será servida en el Restaurant Santiago, la comida que sus amigos ofrecen a don Guillermo Videla Lira con motivo de su próximo matrimonio.

BANQUETE. — El Sábado 9 del presente, a las 9 P. M., se efectuará en el Club de la Unión el banquete que sus amigos ofrecen a los señores Alejandro Murillo V. y Carlos Rivas Vicuña, con motivo del nombramiento de Inspector de Bolsas y miembro de la Junta Municipal, respectivamente.

Las personas que deseen adherirse pueden pasar a inscribir sus nombres en la Tesorería del Club.

EL DINNER CONCERT DE MAÑANA EN EL ARMENONVILLE.—Dada la simpática acogida que han tenido en nuestra sociedad los "Dinner-concert" de moda, de la aristocrática terraza "Armenonville", ha de ser todo un éxito social, el que se efectuará mañana.

Distinguidas familias de nuestro mundo social, han pedido la reserva de mesitas, que son presentadas con tanto gusto y distinción.

La orquesta Ríspoli-Davagnino, ejecutará un selecto programa de baile, durante la comida.

VIAJEROS.—Han regresado de Concepción el señor Horacio Squella, señora Blanca Guzmán de Squella y su hija Lucía.

ALMUERZO. — Un grupo de amigos festejó con un almuerzo íntimo, en uno de los comedores del Club Radical, al señor Mariano Bustos Lagos con motivo de su próximo viaje a Antofagasta.

Asistieron: Don Manuel E. Aguilera, Guillermo Hidalgo Varela; Ernesto Bravo L., Manuel E. Alvarez A. y Eulogio Bustos L.

EN SAVOY HOTEL.—Un grande éxito promete e dinner-danzant de hoy en los elegantes comedores del Savoy Hotel, dado el entusiasmo que reina por asistir a la inauguración de temporada de estas simpáticas reuniones sociales que todos los Viernes ofrecerá la dirección del Savoy a nuestro mundo social.

La orquesta Falatre amenizará estas reuniones.

DON LOUIS GUERIN.— Un cablegrama de París nos comunica el sensible fallecimiento de don Louis Guérin distinguido caballero francés que, durante largos años figuró en el alto comercio de Chile como socio de la antigua y acreditada firma Guérin Fréres.

Hace más o menos veinte años que el señor Guérin se había radicado en París, con el objeto de atender los importantes negocios comerciales de la firma Guérin Fréres en esa plaza.

Las personas que conocieron a don Louis Guérin y que pudieron admirar sus virtudes morales y sociales, como también sus dotes extraordinarias de inteligencia, deploran sinceramente su desaparecimiento.

GABRIELA MISTRAL HABLO AYER EN EL CLUB SOCIAL DE PROFESORAS.— Ayer se llevó a efecto la charla que Gabriela Mistral dedicaba a las maestras del Club Social de Profesoras.

En un ambiente agradabilísimo se desarrolló la reunión en la cual la singular maestra contestó a sus compañeras sobre los diversos tópicos educacionales de México con ese acierto que es peculiar en ella.

Llamaron especialmente la atención de los asistentes los adelantos alcanzados en la reforma educacional de México, según los principios modernos encausados por Vasconcellos, sobre cuyas ventajas Gabriela Mistral habló extensamente.

Nutridos y cariñosos aplausos pusieron término a la reunión que dejó muy grata impresión en las maestras que a ella concurrieron.

El Dr. C. Valencia C.
Opera en los dientes sin dolor. Dentaduras, Coronas y Puentes.
Teatinos 50

SOBRETODOS - DE CUELLO ANCHO
últimas creaciones del gran sastre inglés Brummel Poull y Cía
Recibió la SASTRERIA E. YEPEZ
Unico representante en Chile. Ventas por mayor y menor
Sastrería -:- BANDERA 175 -:- Sastrería

MUSICA

HOY SE HACE EN EL VICTORIA EL SEGUNDO CONCIERTO DE AMERICO TRITINI Y JUAN CASANOVA

"La voz de las calles", de Humberto Allende.— Música Modernista de autores franceses

Para nosotros, un número que tiene que interesarnos vivamente es la ejecución de esta tarde en el Teatro Victoria, del programa del segundo concierto de Tritini y Casanova, en el que figura el célebre poema de nuestro compatriota Pedro Humberto Allende, titulado: "La voz de las calles", obra que es, por todo concepto una atracción grande.

El prestigio de Allende, su talento, esa personalidad tan definida y tan llena de relieves y solideces que posee, es algo que tiene que llamar nuestra atención. La primera vez que se hizo este concierto, el público quedó contento en sumo grado, al extremo de ver una de las más reales expresiones de la música nacional: amplia, vigorosa y que denota un gran aliento. Todo ello es el fruto de un talento especial y de una obcervación atinada y justa.

"La voz de las calles", al ejecutarse por segunda vez en Chile, será un triunfo más grande para su autor. Es un poema folklorista que nos pinta la verdadera voz de nuestra ciudad, lo que sale de su alma y lo que vibra en el espacio oído desde las alturas idealistas.

El programa tiene en primer lugar la segunda Sinfonía de Beethoven, en la cual el maestro surge de su prístina inspiración.

La segunda parte señala a Milhaud y Reusell, el mágico músico, que a pesar de sus rebeldías es una suave expresión de arte.

Damos el programa en su totalidad:

Primera parte

L. van Beethoven, 2.a sinfonía.

a) Adagio-Allegro con brio.
b) Larghetto.
c) Scherzo.
d) Finale-Allegro molto.

P. H. Allende: "La voz de las calles", poema sinfónico.

Segunda parte

Alberto Roussel: Pour une Fête de Printemps.

Darius Milhaud: Dixtuor d'instruments a vent.

Flautín, profesor, señor Alejo Soto.
Oboe, profesor señor Luis Sandoval.
Corno Inglés, profesor señor Ferruccio Pizzi.
Clarinete, profesor señor Roberto Rossi.
Clarón, profesor señor Luis Hernández.
Fagott, profesor señor Arturo Melis.
Fagott, profesor señor Dionisio Cortés.
Corno, profesor señor Aldo Ballerini.
Corno, profesor señor Enrique Salazar.

J. Brahms: Final de la segunda sinfonía.

Nota: Los números de la segunda parte se ejecutarán por primera vez en Chile.

Recital poético Grandón

Mañana en este local se efectuará el recital poético de Gabriela Grandón de Ferrada, con el siguiente interesante programa:

Primera parte: 1, Muerta, Amado Nervo; 2, El día que me quieras, Amado Nervo; 3, La rima de los ayes, Leopoldo Lugones; 4, Nocturno, Gabriela Mistral; 5, Tú me quieres blanca, Alfonsina Storni; 6, Las querellas de la esposa, Ricardo León.

Segunda parte: Romanza cantada por el tenor, señor Eduardo Mercier: 1, El Caracol, Diego Dublé Urrutia; 2, La Gaiana, Gabriel y Calán; 3, Despecho, Juana de Ibarburú; 4, Nocturno, Asunción Silva; 5 Campesina; Graciela Sotomayor de Concha; 6, Marcha triunfal, Rubén Darío.

Las entradas se venden en la Librería Nascimento y en el Almacén de Música.

Gran Concierto Enrique Soro

La demanda de localidades que ha habido, es una demostración clara del entusiasmo que reina entre nuestros aficionados por asistir al gran recital que el Lunes próximo dará, en el Teatro Setiembre, el maestro Enrique Soro.

Este concierto tiene la particularidad y ventaja de que todas las obras que en él se ejecutarán son netamente nacionales.

Soro nos hará oír por primera vez su nueva sonata N.o 2 en mi menor para piano, y un Andante en re mayor.

Completarán el programa, el notable quinteto en si menor para piano y cuarteto de cuerdas, y, varios de sus más celebrados trozos para piano, como ser: Vals D'Amour, Cajita de Música, Pieza característica sobre zamacueca, Nocturno en si mayor y el Estudio fantástico en la bemol.

Carvajal, Pasini, Cavalli y Páiz, tendrán a su cargo, junto con Soro, la ejecución del Quinteto.

Las localidades están en venta en la Sucesora Becker, Ahumada 113.

Dora
REALIZA LOS ULTIMOS MODELOS EN VESTIDOS Y ABRIGOS DE INVIERNO
SANTA ROSA 22
DE 2 A 7 P. M.

Maison ELFRIDE
SAN ISIDRO N.° 345
CASA ESPECIALISTA EN SOMBREROS DE FIELTRO, Y PAÑO
Se hacen trasformaciones; se horman toda clase de sombreritos para colegiales, quedando nuevos.

PIELES
Grandes facilidades de pago ofrece la
PELETERIA PETIT-PALAIS
AGUSTINAS 1076
FRENTE AL BANCO ANGLO

Objetos para Regalos
EN CRISTAL DE ROCA,
PLATA, PLAQUE,
MARMOL, PORCELANA, Etc.
REALIZA COMPLETAMENTE
LA PELETERIA COLON
AHUMADA N.° 226
PRECIOS FIJOS

PIELES
LA PELETERIA COLON
226 – AHUMADA – 226
INVITA A VER SU ENORME SURTIDO EN MODELOS NUEVOS
PRECIOS MODICOS

IMPERIO
CHILIAN CINEMA CORP.

ARTISTAS UNIDOS

HOY MAÑANA 2.a PARTE Y FINAL

LOCALIDADES NUMERADAS EN VENTA

DOS GRANDES FUNCIONES DE MODA

CAROL DEMPSTER

POR LA LIBERTAD DE AMERICA

Los grandes corazones están por encima de los privilegios de cuna y riquezas

D. W. GRIFFITH

Para los que olvidan que el principio más sagrado es la democracia

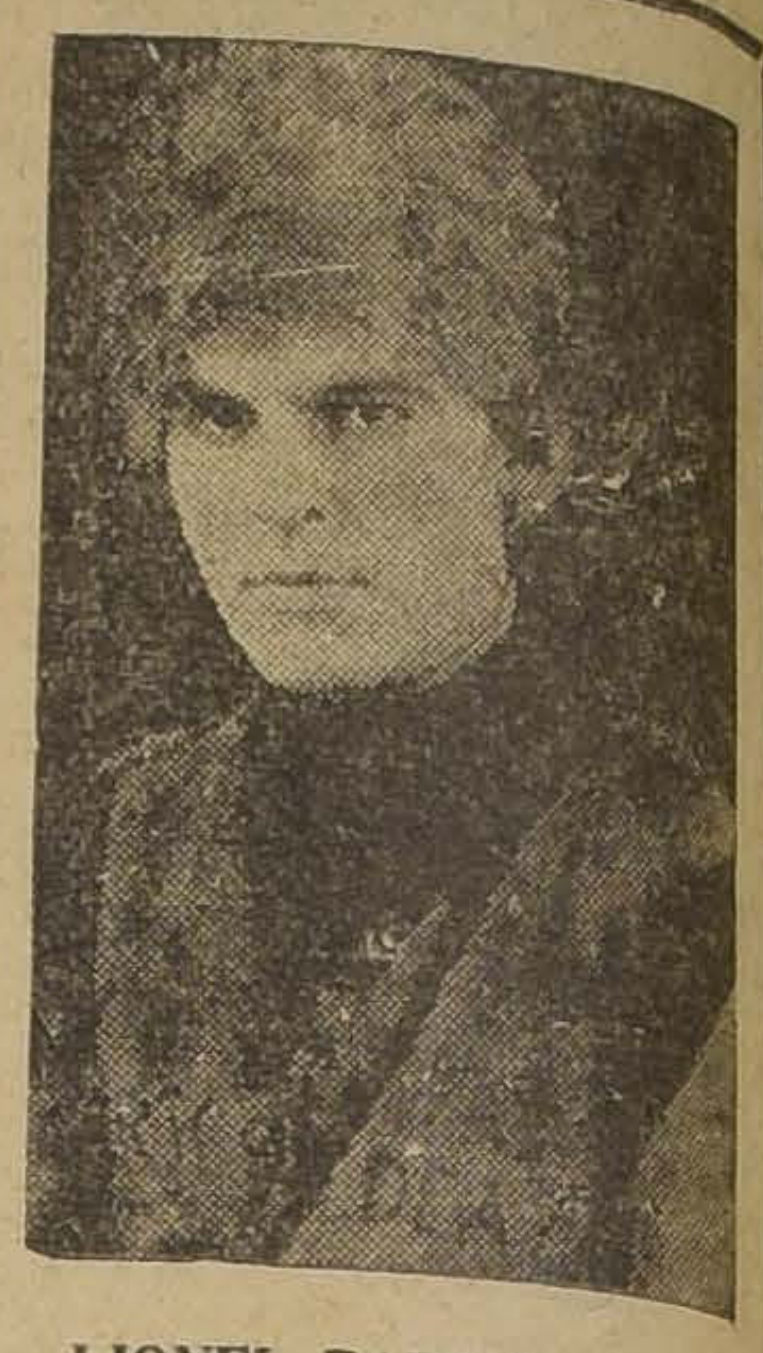
LIONEL BARRIMORE

MARIA CABALLE Y VICENTE MAURI, EN "LA NACION"

María Caballé, la distinguida tiple de Velasco, en compañía de Vicente Mauri, primer actor de ese conjunto, nó han querido abandonar la capital sin hacernos una visita. Noches atrás tuvimos el agrado de recibir en nuestros salones a los dos artistas, con lo que nos proporcionaron, huelga decirlo, unos instantes gratísimos, pues aparte de sus méritos escénicos son ambos espíritus cultos y de una extraordinaria simpatía.

María Caballé ha sido la estrella de la temporada de Velasco; de figura distinguida, poseedora de una excelente voz y además de todas las virtudes de una gran tiple cantante, ha sabido dar al conjunto la nota de belleza y de arte propicia a la suntuosidad y buen gusto con que Velasco presenta sus espectáculos.

Vicente Mauri ha sido otras de las figuras destacadas de ese conjunto. Buen actor, sobrio en las maneras y liviano en su estilo escénico, se fué imponiendo rápidamente al público y es en este final de temporada un elemento de gran atracción en la revista.

Ambos artistas prolongaron su visita hasta avanzadas horas de la madrugada, proporcionándonos una velada muy agradable con su charla amena e interesante.

Despedida de la Compañía Velasco

En un tren especial que saldrá esta tarde de la Estación Mapocho, partirá con rumbo al vecino puerto la Compañía de Revistas Velasco, que terminó anoche su brillante temporada en el Teatro de La Comedia.

Este conjunto deberán tomar mañana el vapor "Nápoli" para continuar a las costas peruanas, pues ha logrado un ventajoso contrato con un teatro de la capital limeña. La Empresa Bouquet, según se nos dice, ha dejado muy avanzadas las negociaciones para que esta compañía, a su regreso, de paso para Buenos Aires, dé en esta capital un corto número de funciones, con el objeto de que el público conozca las dos nuevas revistas de gran espectáculo que acaba de montar el notable metteur y que serán estrenadas en Lima.

Por las simpatías que dejó esta compañía entre nosotros, es seguro que esta breve temporada de Velasco sería gratamente acogida, por lo que es de desear que se logre buen éxito en estas gestiones de la Empresa Bouquet.

El Miércoles próximo se estrena la Compañía Renée Oro

Con "La Bayadera", se estrena el Miércoles próximo en el Principal la compañía de operetas Renée Oro.

El propósito principal de la Compañía es brindar a las familias espectáculos morales y baratos, con la representación de las mejores operetas antiguas como de los repertorios que en la actualidad se encuentran en boga en Europa y América.

En estos días daremos el elenco completo y la nómina de las obras que se darán. Podemos anticipar que la Dirección corre a cargo de Juan Robles, quien además tendrá el cargo de primer actor. La orquesta constará de 20 profesores escogidos de la orquesta del Teatro Municipal.

Buena presentación y correcta interpretación de las obras, serán la norma de esta Compañía.

AVENIDA
6.20 — 9.30
LA EXTRAORDINARIA PRODUCCION PASIONAL METRO CLASSICS
EL ALCAZAR DE LOS PAVOS REALES
CREACION DE LA DIVINA
MAE MURRAY
Mañana: "MESALINA".

Teatro Santiago

UN ESTRENO INTERESANTE DE CAVALLINI

La breve temporada de despedida del artista multiforme, italiano Cavallini, en el escenario del Santiago, continúa desarrollándose con mucha aceptación, a lo que contribuye la variación diaria de los programas, que son reforzados con números cada día más atrayentes y novedosos.

Así, en la nocturna de hoy, Cavallini, estrenará en la temporada el acto denominado Circo Ecuestre Coliseum, en el que el simpático actor se presenta en una infinidad de especialidades escénicas.

Pero en el acto que más aplausos logra es en el de la presentación de sus curiosos animales amaestrados, entre los que tiene un mérito único su famoso pato cantor, un animalito que hace dúos con su maestro en forma muy graciosa.

El beneficio de los empleados del O'Higgins

En el público de la gran barriada San Pablo ha sido recibida con entusiasmo la noticia de que el Lunes la empresa Aurelio Valenzuela Basterrica y compañías ofrecerá un beneficio total al personal de empleados del Teatro O'Higgins.

La actuación siempre correcta y respetuosa de este personal para con los asistentes al teatro, les ha granjeado las simpatías generales y es por este motivo que tendrán una brillante velada de beneficio.

El programa que ofrecerán será en extremo interesantes, exhibiendo en primera parte la creación de Douglas Fairbanks, "La marca del zorro" y la primera cinta de aventuras chilenas de corto metraje, "Mano a mano", interpretada por la distinguida familia Taulis.

Números de variedades habrán a cargo de Evaristo Lillo, Luis Rojas Gallardo, Lucho Barra, Gabrielita Ubilla, La Chilena, el guitarrista Alzamora y varios otros que no recordamos.

Las entradas están a la venta en la boletería del O'Higgins.

Un triunfo obtuvieron ayer las hermanas Tarasow en el Brasil

Una acogida entusiasta como se esperaba, tuvieron ayer en su debut las gentiles bailarinas rusas hermanas Tarasow. Su arte tan personal y tan originanalísimo subyuga a los públicos donde se presentan logrando por esta razón un triunfo rápido y concluyente.

Hoy trabajarán nuevamente en ambas funciones haciendo el siguiente programa de danzas: Vals de Chopin, Danza Egipcia y una Matchicha.

El cine por su parte repetirá la gran cinta francesa del Consortium Cinematográfico de París, La Dama de la Cinta de Terciopelo por Arlette Marchal.

Hoy debuta en el Victoria la Compañía Arata

Esta noche dará su primera función en el Teatro Victoria, esta Compañía Argentina de Comedias y Sainettes, estrenando la pieza en tres actos de Alberto Waibasch y Ricardo Doublas "Noiatri Zoixi Semmo Cosci" (Los Genoveses somos así), habiéndose distribuido los roles de acuerdo al siguiente reparto:

Beppo, Luis Arata; Nené, señora Gangloff; Cura, señora Alonso; Mary Rose, señora Martres; Gerónima, señora Socato; Glanina, señora Galván; Agata, señora Moreno; Marieta, señora Susani; Encarnación, señora Blanco; La tía de Diego, señora Susani; Benjamín, señor Batisia; José Eduardo, señor Ciencia; Diego S. Araoz, señor Gangloff; Samuel Pearson, señor Volpi.

CIRCOS

Llegó un gran Circo

Ayer arribó a esta capital el conocido empresario de circos, don Ernesto Echeburú, que viene a ultimar los preparativos del debut de su gran circo de fieras y excéntricos americanos que debutará el Viernes próximo en el espacioso local de la Alameda de las Delicias, entre Teatinos y Morandé. El "American Circus" es un elenco formado por el más numeroso personal que hayamos visto hasta hoy en espectáculos de esta clase y su gran atractivo consiste en presentar el más emocionante número de fieras amaestradas entre los que llama la atención el famoso león "Paquito", que no hace mucho, en México, dió muerte a su domador, el sudafricano Wilmek. Una tropa de "girls", completan el elenco de este buen circo que proporcionará veladas agradables en breve a nuestro público.

NOTICIAS CINEMATOGRAFICAS

HOY SE DA A CONOCER EN LA SALA IMPERIO LA CREACION DE GRIFFITH: "POR LA LIBERTAD DE AMERICA"

Una escena de clásico sabor gráfico, entre Lionel Barrymore y Carol Dempster, que pinta el alma de la esposa

Hoy se da a conocer al público santiaguino, en la Sala Imperio, la extraordinaria obra de Griffith, "Por la libertad de América", obra admirable que ha preocupado seriamente a toda la crítica y la prensa debido a la grandiosidad de su argumento y detalles generales.

De esta cinta dijo el Secretario de Estado norteamericano, Mr. Hughes, estas palabras: "Es un verdadero himno que canta el arte silencioso a la libertad y que llega ardiente y tempestuoso a todos los espíritus que quieren la libre decisión de sus propios destinos". Estas palabras condensan y resumen el alma de la cinta.

Aun cuando hemos detallado en alguna ocasión el argumento de esta obra, daremos ahora una relación más continuada de él. La cinta nos remonta a algunos años atrás. De golpe nuestros ojos ven la América de antes, cuando nadie soñaba en aquellas ciudades de edificios férreos y de calles verticales y donde todo era paz y tranquilidad.

El Estado de Virginia, verdadera cuna de la civilización norteamericana es el teatro de la guerra civil de la independencia, sin piedad para con nadie, en la que el ejército opresor recibe la singular orden de no respetar la vida de ancianos, mujeres y niños... Con este criterio, los ingleses tratan de dominar el fuego patriótico de los hijos de la América y cometen crueldades que ni en la misma Edad Media se vieron. Esos pueblecitos de la Virginia, donde los colonos vivían en dulce paz y armonía, son los primeros en levantarse para protestar de los impuesto y tributos que la Cort Londres les exigía para su boato y lapidaciones. No es posible tanta humillación: el gran Pitt, el lebre estadista que siempre las Cámaras inglesas en pro del nestar de las colonias, siente que voz es apagada por las bestiales biciones de Jorge III. Y la chispa la libertad surge ténue de este de aldeas y se propaga rápidam por todo el territorio de la Uni en gérmen.

Viene la guerra y asistimos a los sodios históricos de la formida cha con sus rasgos más culmin y con sus casos más represen y definido de esta contienda de de aquellos débiles norteamericanos se ponen frente a las balas del equipado ejército inglés, con arma feriores, librándose a veces batalla una proporción de a 10.

Esta parte, amena e interesan suyo, abarca toda la acción de la es el fondo en el cual reposa la toria tierna y conmovedora de las mas en plena lucha y en dolorosa gedia. El amor interviene puro y licado y funde dos almas, dos tus que son dos ideas contradictoria las dos carátulas de la guerra y allí nace la nueva generación crática, idealista y llena de por la libertad. Es un verdadero bolo, un romance que se convierte una verdad legendaria, en la de un cuento que sólo la historia y vida pueden narrar con exactitud.

Solamente recomendamos, por la importancia de las caracteriz nes, las cuales son maravillosas chas por artistas de nota y cuyo sico responde al de los personajes la época, como ser Washington, Ricardo III y otros más.

Los intérpretes son todos estrellas, como lo hemos ya dicho: roy, Dempster, Lionel Barrym Neil Hamilton.

La película consta de dos dándose hoy la primera con un grama musical extraordinario.

La boletería funcionará desde primeras horas de la mañana.

ALHAMBRA Y VICTORIA

Final de "Mesalina".—Un nuevo to ha constituido la exhibición ciada ayer en estos elegantes la grandiosa obra histórica-dra de Enrico Guazzoni "Mesalina". público manifestó francamente tusiasmo ante la fastuosidad de cinta, ante las escenas de gran dramático, ante la interpretación bada que de ella hacen artistas grandes méritos, como Rina de Lig y ante las soberbias reconstrucciones de los monumentos de la arquitectura romana.

La segunda parte y fin de la que se proyectará hoy en secciones pecial y nocturna es más interesante aún, porque en ella están las escenas culminantes, como la tragedia de carrera de carros en el circo, la trucción e incendio del templo Isis, los raptos de Eunice; el namiento de los romanos; y la de Mesalina, de mano del propio dio.

La obra se termina en las funciones de hoy tarde y noche.

IMPERIAL

"Encadenada", creación de Moore.—Una cinta bien hecha duda, "Encadenada", producción tro-Goldwyn de gran intensidad se presenta un tema originalísimo arrollado en forma muy novedosa hombre cobarde siente pesar sobre hombros un crimen que alguien tió por cobardía suya en la ciudad. Y para curarse de esta debilidad le ha separado de su novia se va a sierras a luchar frente a frente la vida. Allí se encuentra en cabaña con una muchacha a quien un hombre rudo, un tiene aprisionada en cuerpo y

La muchacha vive con ese a pesar de la repugnancia que le sa su vida depravada y no tiene lor para librarse de su dominio ro el joven de la ciudad se ra de ella y ese amor grande y gado le dá valor para enfrentarse hombre que tiene encadenada niña.

En ella hacen una creación ble artistas como Claire Windsor llen Moore.

"Encadenada" se proyecta en cial y nocturna.

AVENIDA MATTA

"El que la hace la paga", por Wilson.— Un bonito estreno de turas, y bofetadas nos ofrece te teatro después de una larga rie de estrenos sociales de lo. "El que la hace la paga", tima creación del simpático Wilson, contiene además escenas una elevada moralidad que nos fia que aquellos que alguna la vida guiados por malos instintos cometen acciones villanas llegan un día en que pagan por malas acciones.

HOY: SETIEMBRE y BRASIL
Exito completo de la hermosa pelicula francesa por Odette Marchal
LA DAMA DE LA CINTA DE TERCIOPELO
EN EL BRASIL BAILARAN. LAS ENCANTADORAS
Hnas. TARASSOW

MAÑANA
ESMERALDA Y O'HIGGINS
La nueva edición de
UN GRITO EN EL MAR
Además:
"EL BIEN AJENO"
—POR—
William Desmond

JUEVES 14
Estreno alemán de la Atlanta Chilena
Mr. RADIO
La más sensacional novela de aventuras. Cinta desarrollada entre las bellezas alpinas.

TEATRO SANTIAGO
EMPRESA ERNESTO BOUQUET
Temporada de despedida de
CAVALLINI
HOY—VIERNES 8 DE MAYO—HO
Noche, a las 9.30, notable programa.
Interesantes estrenos. Cambio de programa.
Gran Circo Ecuestre Coliseum
Admirable creación de Cavallini
Debut del original Pato Cantor

NECESITAMOS
SEÑORITA PARA CAJERA
Presentarse el Sábado 9, de 3 a 4 ó de 5 a 6 P. M., en
ESTADO 202, ESQ. AGUSTINAS

EXCELSIOR
ESPECIAL 6.30
NOCHE 9.30
MESALINA

SPLENDID
DIRECCION MAX GLUCKSMANN
Huérfanos 1048 — Teléf. 2815
HOY "8.o VIERNES DE MODA
— 6.30 y 10.30 —

La actriz de belleza incomparable y perfecta : :
CATALINA MACDONALD
EN SU MAS SUBLIME CREACION, EL EMOCIONANTE DRAMA PASIONAL DEL "FIRST NATIONAL"
La Incrédula

SPLENDID
MARTES
EL GRAN DIA REAPARECE LA DIVINA
Mae Murray
la actriz más bella del cine, la danzarina de los pies desnudos, reaparece en su más grandiosa y fastuosa creación pasional:
ROSA DE BROADWAY
"METRO - CLASSICS —:— EXCLUSIVIDAD MAX GLUCKSMANN

SPLENDID
Bert Lytell y Virginia Valli
Mañana
en el BELLISIMO y POETICO HIMNO A LA PRIMAMAVERA DE LA VIDA
JUVENTUD, DIVINO TESORO

Teatro Principal

HOY, POR ULTIMA VEZ: "JESUS, MARIA Y JOSE"

En las dos funciones de ayer se vió uy concurrido el Principal por disinguidas familias de nuestra sociedad, en ocasión del beneficio de Rafael rcos.

El estreno de "El duque", de Ferández Lepina, ha marcado un nuevo cierto del inteligente director; es una bra que se agrega al repertorio que l público agradece, por su comicidad xtraordinaria, por sus escenas bien razadas y por ese humorismo tan fino agradable con que Arcos adorna las omedias.

Arcos ayer en el "Duque" volvió a riunfar, cosechando los aplausos más ntusiastas del público y haciendo reir e buenas ganas, especialmente en el egundo acto. Colaboraron al éxito de a obra, Teresita Jauffret, Angela Belito y Domingo Rivas.

A pedido de numerosas familias se eprisa hoy en vermouth y en la noche l interesante sainete "Jesús, María y osé", de Joaquín Abati, obra que ha onstituído el mejor espectáculo de la emporada de Arcos en el Principal.

El Martes de la próxima semana la ompañía se despide para dar paso a Compañía de Operetas de Renée ro, que deberá estrenarse el Miércoes con la "Bayadera", de Kalmann.

"LA TRAGEDIA DEL AMOR"

Emil Jannings, el intérprete de Ombrade en "La Tragedia del Amor", cinfa UFA que ha sido calificada por la crítica, en las exhibiciones privadas, como la producción más alta del genio alemán. La interpretación de Jannings, alcanza en esta obra la culminación prodigiosa del actor de genio

"LA DAMA DE LA CINTA DE TERCIOPELO" TRIUNFA EN EL SETIEMBRE Y BRASIL

Hoy va nuevamente en estas dos salas

Conforme se esperaba y confirmando las expectativas del público, la exhibición de la película "La dama de la cinta de terciopelo", fué uno de los más halagadores éxitos que se registran en los anales de esta sala, dentro del campo de la película francesa. Son pocos los films que han triunfado tan ampliamente como éste, razón por la cual se prestigia cada vez más el drama francés.

Asistimos al desarrollo de una historia patética, llena de los más intensos episodios en cada cuadro escénico. Se trata de la vida de una mujer que tuvo el gran pecado de amar, de ser una buena alma, amorosa y tierna, que antes de precipitarse en el abismo del vicio es el amor de un hombre sano y que paga las tristes consecuencias de su amor noble desinteresado. Ese buen amante, idealista y fiel, cae asesinado por un "buen amigo", y desde ese momento la vida de la mujer de aquella viuda moral se dedica a perseguir incesantemente al asesino con el fin de vengarse, hasta que lo encuentra, y es aquí donde se libra la más triste venganza que pueda haber, venganza terrible, que no tiene nada de corriente y que solamente puede salir de la mente extraña y refifinada de esta bella mujer que cree cumplir una obra de bien y de bondad humana al castigar a aquel sér.

Esta es más o menos la síntesis de la obra.

Va hoy en las dos secciones de cada uno de los dos teatros.

Teatro Victoria
HUERFANOS Y SAN ANTONIO
EMPRESA SOCIEDAD TEATRAL ANSALDO LIMITADA
HOY VIERNES 8 DE MAYO DE 1925, A LAS 9.30 P. M.. DEBUT DE LA COMPAÑIA ARGENTINA
"ARATA"
CON LA GRACIOSA COMEDIA EN TRES ACTOS, DE W. WEISBACH Y R. DOUBLAS TITULADA
Los Genoveses somos así
(NOIATRI ZENCIXI SEMMO... COSCI)
PALCOS, $ 35; PLATEA, $ 7; BALCON, $ 4; ANFITEATRO, $ 2.

PRINCIPAL
HOY VIERNES: RAFAEL ARCOS
y su Compañía representarán por última vez la divertida comedia de J. Abati, en vermouth, 6.15:
"JESUS, MARIA Y JOSE"
Noche, a las 9.30.
"JESUS, MARIA Y JOSE"

MAÑANA SE DA EN LOS TEATROS ESMERALDA Y O'HIGGINS, LA TRIUNFAL PELICULA CHILENA "UN GRITO EN EL MAR"

Las dos funciones extraordinarias de "Un grito en el mar", ayer en el elegante teatro Victoria de la empresa Ansaldo, se hicieron ante una concurrencia desbordante que aplaudió con entusiasmo las diversas escenas de esta bella producción nacional.

"Un grito en el mar", con estas exhibiciones confirmó el prestigio que ha alcanzado ante el público, pues casi sin propaganda logró llenar la primera sala teatral del país.

"Un grito en el mar", después de este triunfo en la primera sala chilena, pasa mañana a las salas millonarias del O'Higgins y Esmeralda, los grandes, modernos y acreditados coliseos de la empresa chilena Anrelio Valenzuela Basterrica y Cía.

"Un grito en el mar" será exhibida mañana como decimos en el Esmeralda y O'Higgins con su música propia y que es también un verdadero acierto.

REPUBLICA
El Cine Preferido de la Aristocracia
Dirección: Max Glucksmann
HOY — Platea $ 2.—
Estreno del emocionante drama pasional:
"DIVORCIO"
Argumento relacionado con este grave problema social. Interpretación de
EVA NOVAK

"DONDE LAS DAN LAS TOMAN", SE EXHIBE NUEVAMENTE EN EL ESMERALDA Y O'HIGGINS

La comedia de ambiente vaudevillesco, que Rafael Arcos dirigió y filmara Roberto Barrington, continúa en el cartel de los teatros de la empresa Valenzuela Basterrica.

Esta cinta, se caracteriza por el sano deseo de hacer reír, encauzando toda la acción en un sentido bufo muy recomendable y que hacen de la obra una comedia amena y liviana.

"Donde las dan las toman", puede considerarse una refundición de la alegre comedia inglesa Charley's Aunt y que Arcos, con habilidad de hombre de teatro amplió y dió un desarrollo más de acuerdo con la modalidad latina.

En el cine, este argumento da márgen para hacer cosas divertidas y llenas de es egracejo que también sabe explotar Arcos y que le ha dado la fama de ser uno de los artistas españoles que mejor hace humorismo teatral.

Los principales roles de esta alegre comedia, están a cargo de Teresa Jaufret, Ema Puelma, Laura Palacios, Rafael Arcos, Luis Sarnatare y Alberto Cumplido.

"Donde las dan las toman", se da en las dos funciones del O'Higgins y solamente en la vermouth del Esmeralda, pues en la noche se efectúa un beneficio organizado por los alumnos del Liceo Barros Borgoño.

EL ACONTECIMIENTO DE LA TEMPORADA!!
DONDE LAS DAN LAS TOMAN
SOBERBIA SUPER-PRODUCCION "CHILE FILM" QUE LE HARA SENTIR UN RATO DE GRATA ALEGRIA. ESTUPENDA INTERPRETACION DEL FAMOSO BANQUERO ENAMORADO, POR EL VERDADERO ASTRO DE LA PANTALLA CHILENA, LUIS SARNATARE CON RAFAEL ARCOS Y LA BELLA TERESA JAUFFRET,
HOY!! GRAN REPRISE
ESMERALDA
—:— TARDE —:—
O'HIGGINS
—:— TARDE Y NOCHE —:—

"LA INCREDULA", POR CATALINA MAC DONALD, SE ESTRENA HOY EN EL SPLENDID

Se verifica hoy en la sala de exhibiciones cinematográficas de la calle de Huérfanos, el 8.o Viernes de Moda, en cuyas funciones especial y segunda sección de la noche, a las 10.30 P.M., será estrenada una producción del First National Circuit, drama emocionante, desarrollado en hermosos y variados escenarios y cuyo título es: "La Incrédula", su argumento de gran emoción, está basado en la novela de una joven, cuya desgraciada madre, la enseñó a desconfiar siempre de los hombres y especialmente en aquellos cuya exagerada religiosidad, les hace ver la alegría de los demás culpas de pecados que no existen, sembrando de esta manera la desdicha en su alrededor.

Su madre fué una buena mujer, cuya vida fué tronchada por uno de estos hombres, y no podía permitir que su hija también fuera desgraciada por la misma causa, así la educó en la desconfianza para los demás, en la negación de Dios, e introdujo en su alma el desprecio por el amor. La joven, así educada, es contratada por unos falsos negociantes, a fin de enamorar a un hombre que precisamente tiene los que para ella son defectos, la religiosidad y el temor de Dios, y una vez enamorado de la belleza de la joven cuyo corazón es de hielo, arruinado en beneficio de ellos...

Catalina Mac Donald, desempeña el principal rol, realizando en él una de sus mejores creaciones dramáticas, y en él se presenta regiamente ataviada, con un sinnúmero de elegantísimas toilettes de última moda y gran lujo. La secunda el galán Roberto Ellis, uno de los buenos artistas del cine.

En la selecta, a las 5 P. M. y primera de la noche, a las 9.30 P. M., se exhibe el romance principesco, titulado: "Si yo fuera Reina", creación de Ethel Clayton.

Mae Murray en "La Rosa de Broadway"

Gran interés ha despertado entre nuestra sociedad, el estreno próximo del Splendid, "La rosa de Broadway", interés que se ha traducido por el entusiasmo con que distinguidas familias de nuestra sociedad, han procedido a reservar sus localidades numeradas para las funciones de moda del próximo Martes, fecha fijada para el estreno de dicho film.

"La rosa de Broadway", es un poema pasional de lujo desarrollado en los altos círculos sociales neoyorquinos, ofreciendo su argumento una historia de amor, más tierna y conmovedora que cuantas se hayan presentado hasta la fecha como argumentos de films, y superando en belleza a los de la misma protagonista "El Alcázar de los pavos reales" y "Fascinación", ya que se trata de una historia de la vida real, de aquellas que no sólo pueden ocurrir en el Broadway de Nueva York sino, que entre la gente de sociedad de cualquier capital del mundo.

Mae Murray, su protagonista, realiza aquí su más conmovedora y artística creación, interpretación a la que añade dos grandes atractivos, el uno el presentarse ataviada con un lujo que asombra, con tollettes hermosísimas, modelos de los más famosos "sastres de moda" de París, y el realizar durante el desarrollo de la cinta nuevas y originales danzas que son su atractivo especial. La secunda Monte Blue, el mismo que la secundara con gran éxito en "El alcázar de los pavos reales".

"La rosa de Broadway", es una nueva gran exclusividad del programa de la Casa Max Glücksmann.

EL MARTES SE ESTRENARA "LA LLAMA DEL AMOR"

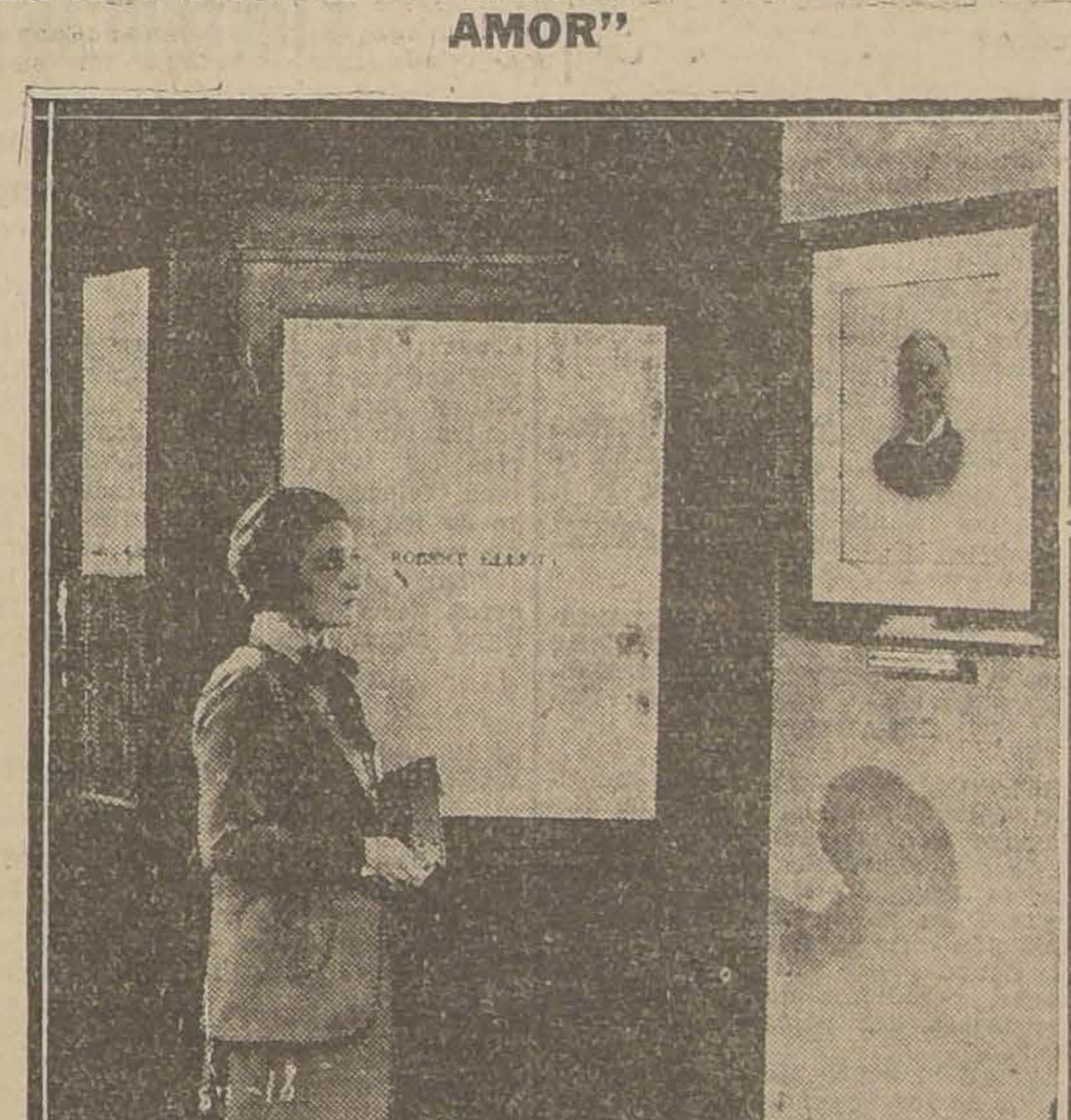

Ella había hecho su fortuna siguiendo las máximas de su padre: "Sé indispensable a los otros" y "No permitas que ningún hombre te sea necesario".

Pero ahora que ellaamaba a su secretario y que comprendía que no podría vivir sin él, no podía conservar en su escritorio la segunda máxima. Pidiendo perdón a la memoria de su padre, ella la sacó.

(Escena de "La Llama del Amor").

Interés y justificado en esta ocasión ha despertado el anuncio del estreno de la Jewel Universal, "La Llama del Amor", para el Martes próximo en los teatros de la empresa Valenzuela Basterrica y Cía.

Y este interés, como decimos es justificado, pues en pocas ocasiones el público podrá admirar una mayor armonía de valores argumentales, interpretativos y fotográficos que en esta producción norteamericana.

"La Llama de Amor", es la cinta moderna y en la cual se estudian con ojo de psicólogo los grandes problemas del alma femenina; auscultando sus más íntimos sentimientos en un deseo noble y moralizador de mostrar estos problemas del alma en toda su amplitud a las mujeres y hombres de todo el mundo.

Una mujer, de edad otoñal, casada con un hombre joven ve desplomarse el edificio pacientemente construído de su amor, por la indiferencia cortés del ser amado ante una nueva ilusión, ante un nuevo amor que responde más a la esencia íntima de su ser joven y anheloso de dichas que estén en armonías con su cuerpo pletórico de juventud. He ahí la síntesis de esta gran obra que se estrenará el Martes próximo en los teatros de Valenzuela Basterrica y Cía.

No vamos a hablar de las maravillas de técnica de esta cinta, ya que son reconocidos por todos la superioridad en estas materias de las producciones Universal.

Nos vamos a referir suscintamente a la interpretación a cargo de tres eminencias de la pantalla yanqui: Pauline Frederick, Laura La Plante y W. Mac Gregor. La labor interpretativa de estas tres estrellas es superior, especialmente el de la Frederick que en el rol de mujer otoñal logra darnos la sensación de esa alma dolorida que sufre la caída de todas sus ilusiones. Ese dolor interior está descrito magistralmente por la gran actriz, que en esta obra hace su más grande y completa creación de su gloriosa carrera artística del cine.

"RAYO INVENCIBLE", LA NUEVA CINTA DE LA COKE FILM

A fines de este mes estará terminada esta nueva cinta que lanza al mercado nacional, la acreditada manufactura chilena Coke Film y cuya primera cita, "Juro no volver a amar" marcó uno de los éxitos resonantes de la cinematografía nacional.

"Rayo Invencible" es una cinta de costumbres hípicas y todo su argumento rueda sobre diversos aspectos de la vida de la gente de hipódromos.

Principales protagonistas de esta cinta serán los distinguidos jóvenes de nuestra sociedad, de los cuales recordamos los nombres de Sergio Lecaros Fernández, Salvador Morandé Vicuña, Fernando Morán de Dávila, Carlos de Landa, Perico Langlois Délano, Camilo Ramírez y Alfonso Sutil Prieto.

La filmación está a cargo de Esteban Artuffo y la dirección de Jorge Délano Frederick.

"Juventud, divino tesoro", el estreno Metro-Classics de mañana del Splendid.— Presentará el Splendid, en sus funciones de mañana Sábado el estreno de una producción de gran lujo y tema social del sello Metro-Classics, obra cuyo argumento encierra un himno a las ilusiones y ensueños juveniles, a las timideces de los enamorados que por primera vez quieren, a las jóvenes dispuestas a casarse, no con el hombre que más millones tenga, sino con el que sea realmente el preferido de su corazón, y titulada: "Juventud, divino tesoro"; realiza en esta admirable película su mejor creación Bert Lytell, secundado por Virginia Valli.

Será seguramente esta obra una de las que mayor éxito obtenga en la presente temporada de grandes estrenos cinematográficos.

LOS PROGRAMAS DE HOY

SPLENDID.— Hoy: 8.o Viernes de moda. "La incrédula" por Catalina Mac Donald y Robert Ellis.

5 y 9.30: "S. M. la Reyna" por Ethel Clayton.

IRIS.— "Lo que cuesta el querer" por Bebé Daniels y Jack Holt.

ESMERALDA.— Tarde: "Donde las dan las toman"; noche: Beneficio del Liceo Barros Borgoño.

BRASIL.— Tarde y noche: "La dama de la cinta de terciopelo" y danzas por las hermanas Gracia y Glory Tarsow.

SETIEMBRE.— Tarde y noche: "La dama de la cinta de terciopelo".

O'HIGGINS. — Tarde y noche: "Donde las dan las toman".

IMPERIO—Especial y nocturna: "Por la libertad de América", de David W. Griffith.

ALHAMBRA Y VICTORIA.—Especial y nocturna: "Mesalina", segunda parte y fin de la obra.

IMPERIAL. —Especial y nocturna: "Encadenada", por Collen Moore.

OLYMPIA.—Tarde y noche: Charles Ray en "Repique de media noche".

AVENIDA.—Tarde y noche: "El alcázar de los pavos reales", por Mae Murray.

DIECIOCHO.— Tarde y noche: "Pedro y Juan".

SALA ORIENTE.— Especial y noche: "La verdad del ocaso" o "Pelea por mujeres", por Ruth Clifford.

DELICIAS.— Especial y noche: 4.a función de "El jinete misterioso"; Billy Sullivan en "De color rojo"; Wanda Wiley en "Mirando hacia abajo", "Al fin solos" y "Noticiario 78".

MUNDIAL.— Especial y noche: William Farnum en "El conquistador".

COLON.— Especial y noche: Viola Dana en "A caza de emociones".

MINERVA.— "Carne de presidio".

LIGA DEL TRABAJO.— Hoy tarde y noche: "El Murciélago" por Eva May, Lya de Putti y Harry Diedtke.

ELECTRA.— "La voz del amor".

NOVEDADES.— Hoy especial y noche: "Felicidad" por Laurette Taylor.

EXCELSIOR.— Especial y noche: "Mesalina" por Rina di Liguoro.

ATENAS.— Especial y noche: "El valiente" por Bob Haptom.

PROVIDENCIA.— Especial y noche: "El jinete misterioso", 1.a función.

AVENIDA MATTA.— "El que la hace la paga" por Ben Wilson.

FRANKLIN.— "Papá soltero" por Tomás Meighan.

POLITEAMA.— Especial y noche: "Tratadlas con rudeza", por Viola Dana.

MINERVA
HOY
CARNE DE PRESIDIO
COLOSAL OBRA ARGENTINA CON PROLOGO Y ESCENAS CANTADAS.

CINE
LIGA DEL TRABAJO
INDEPENDENCIA ESQUINA DE LASTRA
HOY —:— TARDE Y NOCHE —:— HOY
EL MURCIELAGO
Traducción desbordante de alegría. Dos horas de risa fina y estrepitosa de la mejor calidad.
Creación de
EVA MAY y LYA PUTTI

HOY: ESPECIAL: 6.30 P. M.
NOCTURNA: 9.30 P. M.
CINES ALHAMBRA Y VICTORIA
EL SUCESO ARTISTICO MAS REMARCABLE DEL AÑO!
SEGUNDA PARTE Y FINAL DE LA OBRA MAS DESLUMBRANTE DEL CINE MUNDIAL
MESALINA
PRODIGIO HISTORIO-DRAMATICO DE
ENRICO GUAZZONI
CREACION DE LA CONDESA
RINA DE LIGUORO
GRAN BELLEZA DE LA ARISTOCRACIA ITALIANA
MAÑANA: "EL ENCANTO DE LAS MUCHACHAS"
espiritual alta comedia de lujo, por
KENNETH MAC DONALD Y DIANA ALDEN

INFORMACIONES CABLEGRAFICAS DEL EXTERIOR

DE NUESTROS CORRESPONSALES ESPECIALES VIA [illegible] Y ALL AMERICA CABLES INC. Y DE "THE UNITED PRESS". LOS ORIGINALES DE TODOS LOS CABLEGRAMAS QUE SE INSERTAN EN ESTA [illegible] ESTAN A DISPOSICION DEL PUBLICO EN ESTA IMPRENTA.

Young Strinbling derrotó anoche en Boston a Quintín Romero por K. O. técnico al 4.o round

EL JOVEN BOXEADOR NORTEAMERICANO AGREGO UNA VICTORIA MAS A SU LARGA LISTA. — EN 146 PELEAS, HA TRIUNFADO POR K. O. EN 44. — ROMERO FUE DOMINADO CON FACILIDAD Y CAYO VARIAS VECES K. D.

EL CHILENO DECLARA QUE EL REFEREE NO DEBIA HABER PARADO SU PELEA, PUES EL ESTABA MERAMENTE ATURDIDO

BOSTON, 7—. El encuentro entre el campeón suramericano de peso pesado y Young Strinbling, uno de los más científicos y experimentados boxeadores de los Estados Unidos, ha despertado enorme entusiasmo en esta ciudad. La pelea se efectuará esta noche y se espera que tenga un éxito económico y deportivo, pues se trata de dos boxeadores que son de reconocida fama en Norte-América.

EL PESO

BOSTON, 7.— Como de costumbre, esta tarde ante la Comisión de Box de esta ciudad, se pesaron los boxeadores Yung Strinbling y Quintín Romero.

El peso oficial fué el siguiente:

Quintín Romero, 89 kilos.
Yung Strinbling, 80 kilos.

QUINTIN ROMERO

BOSTON, 7.— El campeón chileno parece estar confiado de su victoria y dijo que esperaba ganar apesar que las apuestas estaban en su contra.

Romero será atendido por su manager Juan Homs y el Delegado chileno señor Alvaro de la Cruz.— (U. P.)

HABLA STRINBLING

BOSTON, 7.— El boxeador norteamericano se muestra reticente, pero su padre que le sirve de manager, dijo: que su hijo iniciaría una pelea cuidadosa y que trataría de llevar a Romero al suelo lo más pronto posible y que haría cuanto estuviera de su parte para poner al chileno K. O.— (U. P.)

COMO SE DESARROLLO LA PELEA

BOSTON, 7.— **Primer round.** — Desde el primer momento se nota que el norteamericano tiene temor de lanzarse al combate de lleno y trata sólo de boxear a su rival, logrando entrarle una serie de golpes débiles a la cabeza y el cuerpo de su contendor. El chileno se nota desorientado y parece que no puede evitar el castigo de su adversario. Round de Strinbling.

Segundo round.— Esta vuelta es más movida que la atenrior y vemos que Strinbling mantiene un fuerte tren de ataque que desmoraliza completamente al suramericano, quien carece de precisión en sus golpes. Round de Stringling.

Tercer round.— El chileno trata de entrar a combatir con su característica ofensiva que tantos éxitos le ha dado, pero se encuentra con una defensa admirable de su rival, como al mismo tiempo es castigado brutalmente por hooks derechos e izquierdos que dan en la cabeza de su rival. Un derecho hook a la mandíbula de Romero, lo hace vacilar. Strinbling, comprende la situación de su contendor y ataca furioso, haciendo caer de un fuerte izquierdo a la cara, a Romero. El chileno se incorpora groggy y cae nuevamente hasta que la campana lo libra del K. O. Termina el round con ventajas para el norteamericano.

Cuarto y último round.— Apenas iniciada la vuelta, Strinbling entra a liquidar a su rival, quien se muestra desmoralizado y sin defensa.

El norteamericano coloca un izquierdo a la mandíbula, seguido de un derecho al estómago, golpes que hacen caer K. D. al suramericano. El referée viendo el estado lamentable en que se encuentra el suramericano para la pelea, declara vencedor a Young Strinbling por K. O. técnico al 4.o round.

LO QUE DICE ROMERO DESPUES DEL MATCH

BOSTON, 7.— Romero ha declarado que no comprende por qué el referée paró la pelea:

"No estaba fuera de combate — dijo — sino meramente aturdido temporalmente. Me había repuesto ya de los K. D. del tercer round y habría podido fácilmente continuar. Estoy desilusionado".

Strinbling por su parte declaró que había creído seriamente lastimado su brazo derecho en la primera vuelta y que por eso empezó a pelear frenéticamente para ver modo de terminar antes de sentir las consecuencias de su lesión, pero que, más tarde, había descubierto que sólo se trataba de algo superficial.

COMENTARIOS DE LA VICTORIA DE STRINBLING

BOSTON, 7.— Dando muestra de un extraordinario conocimiento del ring, Strinbling venció a Romero por K. O. técnico más o menos en la mitad del cuarto round, cuando el referée detuvo la pelea.

Strinbling dominó por completo a su adversario durante toda la pelea y lo hizo caer dos veces en el tercer round con derechos e izquierdos a la cabeza.

Romero trató valientemente de continuar, pero, al iniciarse la cuarta vuelta, Strinbling se lanzó al centro del ring, resuelto a liquidar la pelea lo más ligero posible y dió de nuevo en el suelo con Romero que se levantó groggy y trató vagamente de defenderse, pero se veía claramente que estaba fuera de combate.

Con esto Strinbling agrega un nuevo nombre a su lista de victorias, pues recientemente con Joe Burke, en Detroit, se anotó su 44.o K. O., en su 146 pelea.

Ecos del Campeonato Panamericano de Box aficionado

COMENTARIOS QUE SURGEN A RAIZ DE LOS ENCUENTROS. — UNA OPINION DEL DOCTOR TRUYOL.

EL RESULTADO FINANCIERO DEL GRAN TORNEO ARROJA PERDIDAS QUE SUBEN DE DOS MIL DOLARES.

LOS CHILENOS SE EMBARCARAN EL 14 CON RUMBO A ESTA

BOSTON, 7.— Los funcionarios responsables de la parte financiera del torne ocreen que ha terminado con una pérdida de sólo $ 2.000 dólares hecho que según dicen explica que se piense no poder ayudar con más de 4.000 dólares a los gastos de los suramericanos.

Tanto los funcionarios como los miembros del equipo estiman que es inevitable ciertas diferencias de opiniones respecto de la actuación de los aficionados, pero se inclinan a disminuir su importancia por ejempl en el caso de Lamar que venció a Silva y fué derrotado por Belenger, que ha dicho: "Todo ha sido dirigido con la más absoluta justicia. Silva es un buen y valiente amigo y espero encontrarme con él y con los demás, en Buenos Aires, el año próximo".

La opinión del entrenador americano

BOSTON, 7.— El entrenador americano J. M. Bateman, que acompañó al team olímpico en 1920, ha dicho:

"Me parece que Silva es mejor que el ganador. Tanto él como los demás necesitan mayores conocimientos de la técnica del boxeo. Cuando los tengan, el mundo entero se dará cuenta de ello. La semifinal de Lencina parecía digna del campeón de peso mosca Pancho Villa, pero se confundió con el estilo de Rollinson".— (U. P.)

El regreso de los suramericanos

NUEVA YORK, 7.— Los aficionados suramericanos hacen sus paquetes preparándose para embarcarse e insisten de que, a pesar de estar algo desilusionados, están solamente animados de, los mejores sentimientos de amistad.

Sienra ha dicho que la opinión de la delegación, respecto de la severidad de ciertas decisiones, no puede haber cambiado de la noche a la mañana y que cree que ciertos factores que entraron en las decisiones son cuestionables, pero que acepta no protestar, pues los miembros de la delegación quieren evitar cualquier hecho o palabra que haga peligrar el torneo del año próximo.

BOSTON, 7.— El doctor Puyol, uruguayo, que se dirige mañana en la tarde a Europa, a bordo del vapor "Francia", ha declarado a la U. P., que estaba en mejor posición para comentar y criticar las decisiones de Boston, porque el uruguayo era el único suramericano que se había adjudicado un título de suerte que nada de lo que puede ser atribuído a rencor o mala fe. "Creo —— dijo— que los participantes no deben ponerse a juzgar la capacidad u honradez de los jueces, pero ciertas decisiones, en especial las referentes a Ballarino y Campolo, fueron dudosas. Seguí de cerca la pelea y me parece que ambos muchachos merecían ganar. Sin embargo, me doy cuenta de que debo obrar impulsado por algún prejuicio de suerte que ofrezco mi comentario como mera observación personal. Algunos de mis colegas creen que la descalificación de Lencinas fué injusta, pero ella estuvo enteramente de acuerdo con los reglamentos internacionales, para aficionados, pero, francamente, creo que el referee debiera haber amonestado a ambos, pues los dos cometían errores. Además, el referee hizo sus observaciones en inglés y Lencinas manifestó después que no había podido comprender claramente lo que le quería decir. Sin embargo, deben aceptarse las decisiones con el mejor espíritu.

Nadie, en las delegaciones cree que haya peligro de que el actual descontento pueda influir en el próximo torneo panamericano, que todos pronostican. Espero que en el próximo torneo suramericano de Diciembre, en Montevideo, se descubrirán ciertos boxeadores y será posible elegir, aproximadamente, los competidores del próximo torneo panamericano.

El señor Puyol tiene el propósito de encarecer activamente a los Gobiernos suramericanos que imiten a los Estados Unidos donde los funcionarios despliegan un maravilloso interés por los deportes y la educación física, con resultados igualmente maravillosos para el desarrollo de la raza, que contribuye al bienestar de la Humanidad.

El regreso de los chilenos

BOSTON, 7.— Caldera, Grecco y de la Cruz se embarcarán el 14 a bordo del "Santa Ana" y los demás el Sábado, a bordo del "American Legion".— (U. P.)

LOS CANADIENSES REGRESARON AYER. — DECLARACIONES DEL SEÑOR MENTIVIER, DELEGADO DE LA ASOCIACION CANADIENSE

BOSTON, 7. — El señor Mentivier, delegado de la Asociación Canadiense de Box, partió con su equipo de 8 boxeadores, y antes de tomar el tren, declaró que haría al llegar a su patria una enérgica reclamación ante la Asociación de Box del Canadá, por los fallos dados anoche, veredictos que según él le arrebataron dos peleas a los canadienses.

Agregó el señor Mentivier que, la cuenta de los segundos, si es que la hubo, fué demasiado rápida. Hubo boxeadores que al caer permanecieron voluntariamente en el suelo, esperado para levantarse que se acercara más el término de los diez segundos y tener así mayor descanso, eran dados fuera de combate en menos de cinco segundos, en vez de diez como es lo reglamentario.

No es posible esperar, a dicho el representante del Canadá, que una labor realizada en esa forma por un réferee aficionado pueda contribuir a estrechar las relaciones panamericanas entre atletas, que es lo que se persigue con la realización de estos torneos internacionales.

Con seguridad, dice el señor Mentivier, he de presentar mi informe sobre los fallos a la Asociación del Canadá diciendo que hemos ganado, por lo menos, cuatro de las peleas finales. — (U. P.)

BOSTON, 7.—Mr. Cuddy ha declarado que el torneo de box ha resultado un verdadero éxito tanto bajo el punto de vista deportivo como bajo el punto de vista amistoso. El torneo, agregó, merece se vuelva a repetir en Buenos Aires el año entrante, y expresó de que esperaba se llegara desde luego a un arreglo sobre el particular. Declaró el señor Cuddy que las entradas ascendieron a 6,500 dólares, suma a la que se le debe reducir un impuesto de 5 o|o, produce un saldo líquido de 6.200 dólares. Los gastos, por otro lado ascendieron a 9,000 dólares, por lo tanto queda un saldo en contra de 2,800 dólares. Esta pérdida, continuó diciendo el señor Cuddy, está más que compensada por lo que se ha ganado en camaradería. En resumen, dijo, el torneo resultó ser un suceso bajo todo aspecto excepto financieramente, lo que se debe principalmente a que la fecha de los campeonatos fué aplazada dos veces.

Los delegados suramericanos me han expresado que están satisfechos de los resultados, y yo por mi parte, deseo expresar mi satisfacción por la forma cómo desempeñaron sus cargos de jueces y reférée, bajo todo respecto.

En lo que se refiere a los boxeadores, anota los progresos alcanzados por ellos desde que los ví en los últimos juegos olímpicos, pues este equipo es muy superior en ciencia al que fué a los juegos.

Todos ellos son muchachos vigorosos, científicos y buenos peleadores. Especialmente Gómez, quien por su estilo y acometividad es el as de la delegación.

El combate entre Lencinas y Rollinson, resultó ser una repetición del famoso match entre Dempsey y Firpo. Rollinson era superior en ciencia, pero la habilidad de Lencinas impresionó, como la fuerza de sus golpes.

Campo, es un boxeador inteligente pero falto de rapidez, pero con el tiempo llegará a ser un verdadero campeón. También Balerino causó excelente impresión.

En lo que se refiere a la descalificación de Lencinas por Metevier, esta medida fué justa, pues Lencinas había sido advertido tres veces anteriormente.

PRIMO DE RIVERA TIENE LA SEGURIDAD DE QUE PUEDE CONTROLAR LA SITUACION EN MARRUECOS

Telegrama del Presidente del Directorio Militar español, en respuesta a una pregunta de la United Press

LONDRES, 7.— En respuesta al siguiente telegrama que le dirigiera el corresponsal de la "United Press": "Los diarios extranjeros dicen que los moros se concentran en Xauen para iniciar una ofensiva contra vuestras líneas; nuestros diarios os agradecerían tuvierais a bien telegrafiarnos el estado exacto de los asuntos de Marruecos", el general Primo de Rivera contestó:

"Las concentraciones marroquíes cerca de Xauen no constituyen peligro alguno para nuestras líneas que son reforzadas cada vez más. Detrás de nuestras líneas hemos instalado varias columnas que, de vez en cuando, hacen salidas para castigar a los pequeños destacamentos rebeldes que se acercan a nuestras líneas. Acabo de reducir nuestros efectivos porque tengo mayor confianza en nuestro poder.

"Día a día se rinden familias enteras que hacen su sumisión a España y entregan sus armas.

"Tengo la más absoluta confianza de que podemos controlar la situación, aún en el caso de que se origine alguna agitación que pueda perturbar la paz actual.

"En España, todo va bien, salvo en algunos puntos donde la sequía hace temer malas cosechas.

"Los españoles trabajan, disfrutan de tranquilidad y, por el momento no desean otro Gobierno que el que tienen.—(Firmado).— **Primo de Rivera,** presidente del Directorio Militar."—(U. P.)

JAPON

Zanni desea ansiosamente reanudar su vuelo

OSAKA, 7.—El aviador argentino, mayor Zanni, entrevistado por el corresponsal de la "United Press", hizo las siguientes declaraciones:

"He pasado seis meses muy agradables en el Japón y ahora me encuentro ansioso de reanudar el vuelo, apenas se me presente una oportunidad favorable.

"He realizado ya más de la mitad de mi vuelo; en verdad que me espera la mitad más difícil, pero confío en el éxito y creo que si logro llegar a Petropavlok, en la península de Namtchatka, el resto de la ruta será fácil."(U. P.)

El aviador Zanni modifica su ruta

OSAKA 7. — El aviador Zanni modificó su ruta. Mañana se irá a Kasumigaura, donde permanecerá hasta el 20 de Mayo. Luego seguirá a Minato, Urup, Paramushiru y Kamchatka. — (U. P.)

La princesa heredera espera un hijo

TOKIO 7. — Se anuncia en forma oficial que la Princesa de la Corona espera un hijo. — (U. P.)

GRAN BRETAÑA

"The Daily Telegraph comenta la posibilidad de que Mussolini asuma las carteras de Guerra, Marina y Aviación

LONDRES, 7.—"The Daily Telegraph", comentando la posibilidad de que Mussolini asuma las carteras de Guerra, Marina y Aviación, dice que, en los círculos diplomáticos se duda de que, en ese caso, continúe al frente de la política externa.

Agrega que sería una lástima que, en un momento tan importante para las relaciones internacionales, Mussolini se viera obligado a reducir sus actividades en ese sentido, para atender a las demás carteras. —(U. P.)

El Almirante Sturdee ha muerto,

LONDRES 7. — Ha fallecido el almirante Sir Doveton Sturdee.

El almirante falleció en su residencia de Camberley, Surrey, víctima de encefalitis. — (U. P.)

Lord Leverhulme a muerto

LONDRES, 7. — Lord William Hesketh Lever, vizconde de Leverhulm falleció esta mañana a las 4.30.—(U. P.)

BULGARIA

Hoy deberá fallarse el proceso referente al atentado cometido en la Catedral

VIENA 7. — Comunican de Sofía que el veredicto de la Corte Marcial que juzga a los acusados de ser los autores y cómplices del atentado cometido en la Catedral, es esperado mañana.

Se pronostica que los que resulten sentenciados a muerte serán ejecutados públicamente, antes de una semana, fusilándoseles frente a la Catedral dondo se cometió el atentado. —(U. P.)

Se descubren nuevos complots terroristas

SOFIA, 7.—Se anuncia que han sido descubierto nuevos complots, de esos que consisten en colocar bombas en los almacenes, en varias partes del país.

Son numerosas las personas arrestadas por creérseles implicadas en esos complots.—(U. P.).

LOS HORRORES DEL HAMBRE EN CHIN

Millones de personas sufren sus consecuenci en la provincia de Kwei-Chou. — El pueblo alimenta de pasto, después de haber com las hojas de los árboles. — Son frecuentes casos de canibalismo.

LONDRES, 7.—El corresponsal de "The Daily Express" en Shanghai comunica que suman millones los habitantes de la provincia de Kwei-Chou que sufren los horrores del hambre.

Sesenta distritos están afectados por esta calamidad y los habitantes mueren en las puertas de sus casas, sobre las gradas, mientras que los caminos están sembrados de cadáveres.

La cosecha del año pasado s agotado hace mucho tiempo pueblo se mantiene ahora co to, después de haber arranca hojas de los árboles para las.

Son comunes, en las aldea casos de canibalismo y hay nes enteras desiertas por emigrado sus habitantes en de tierras más hospitalarias. P.).

CIGARRILLOS
Westminster
TABACO TURCO
CAJETILLA
$ 2.40
BRITISH-AMERICAN TOBACCO Cº
(CHILE) LTD

EL HIJO DE LA PRINCESA YOLANDA MUERTO

El recién nacido sufría de deficiencia respirato y todos los recursos de la ciencia fueron in les para salvarlo.

ROMA 7. — Ha fallecido el hijo recién nacido de la princesa Yolanda.

Comunican de Pinerolo que la muerte del pequeño príncipe Jorge se debió a deficiencias respiratorias de que sufrió desde su nacimiento, fracasando todos los recursos de la ciencia empleados para corregir ese defecto.

El rey y el príncipe heredero llegaron a Pinerolo con el propósito de estar presentes en el bautizo del niño y las princesas y la reina permanecen al lado del lecho de la pri Yolanda que está afectadísima la pérdida de su hijo.

El rey ha cancelado todos sus promisos y ha designado al duq Aosta para que le reemplace inauguración de la Exposición mica de Turín.

La familia real está de duelo espera que, durante un tiemp habrá corte.

El rey no llegó a tiempo para vivo a su primer nieto. —(U.

ALEMANIA

Veinte mil habitantes de Hannover desfilan con paso de parada frente a von Hindenburg

HANOVER 7.—Durante dos horas, evinte mil habitantes de esta ciudad, provistos de antorchas encendidas, desfilaron frente a la villa de von Hindenburg, mientras el Presidente electo, de etiqueta, permanecía en el balcón.

Al acercarse a la villa, los manifestantes tomaban el paso de parada, siguiendo el compás que les indicaban dos bandas situadas frente a la casa del Mariscal.

Numerosas banderas se inclinaban al pasar frente a von Hindenburg, que, a su vez, se descubría al paso de cada una de ellas, recibiendo así el homenaje solemne de las escuelas y organizaciones patrióticas.

Los comunistas proyectaban una contra-manifestación; pero fracasaron en sus propósitos.—(U. P.)

EL TORNEO INTERNACIONAL DE AJEDREZ

BADEH BADEN 7.—En el torneo internacional de ajedrez que se ventila en esta ciudad, se obtuvieron hoy los siguientes resultados:

Rubinstein empató con Tarrasch.
Carls venció a Kolste.
Tartakower empató con Colle.
Torres venció a Gruenfeld.
Yates venció a Bogoljubow.
Spielmann ganó a Thomas.
Mieses y Reti aplazaron el término de su partida.
Marshall y Miemzowitz aplazaron el término de su partida.
Rabinowitch y Traybal aplazaron el final de su partidn.—(U. P.)

Los socialistas no pedirán la anulación de la elección presidencial

BERLIN, 7. — Los nacionalistas no han iniciado aún su contra ofensiva, pues esperan el fallo del tribunal que califica la elección, este fallo será dado a conocer ma Los socialistas admiten ahora la tentativa para conseguir la lación de la elección de Hinde no tendrá resultado. Pues ant que el tribunal calificador dec rá que los fraudes cometidos vieron efecto apreciable en la yoría de Hindenburg. Por lo la inauguración tendrá lugar indicado. — (U. P.)

BERLIN 7. — **Herr Luther el Sábado a Hannover,** a f terminar los arreglos para la guración del período presidencia Mariscal Hindenburg. — (U. P.)

ISLA HAWAI

La flota americana h ejercicios de tiro

HONOLULU, 7.— La flota americana se hizo a la mar en madrugada de hoy, para prac ejercicios de tiro y torpedos.

Después de dos días de ma bras, la flota se dirigirá a la Mau, para regresar a Honolulu 29 del actual, día en que la de la flota zarpará con rumbo Australia y el resto regresará a Estados Unidos.

El Estado Mayor recomienda esos grandes ejercicios combina del Ejército y de la Marina se ven a cabo anualmente y fel a ambos servicios por la herm demostración que hicieron en recientes maniobras.—(U. P.)

POLONIA

LA TRAGEDIA DE UN COMISION EXAMINADORA

VIENA 7. — Comunican de V sovia que tres estudiantes po disgustados en Vilna por la f en que se les había tomado ex hicieron fuego con sus revól sobre la comisión examinadora, riendo de muerte a un profesor.

En seguida trataron de ar una bomba sobre la nueva c sión examinadora; pero la máqu infernal estalló en forma pr tura y mató a seis estudiantes. (U. P.)

Gomol Werck

Exquisita preparación para estar siempre bien peinado. Pruébelo una sola vez, y verá que no hay nada mejor. No contiene grasa ni sustancias nocivas.

Pedidos a DAUBE y Cía. y en todas las boticas de la República

Ahora es el momento

Estamos liquidando a precios sumamente ventajosos

TODO NUESTRO SURTIDO DE IMPERMEABLES INGLESES

Hay de todas medidas y en colores y estilos de moda.

DEPARTAMENTO ESPECIAL DE

MORRISON & Co.

—:— SANTIAGO —:—

SOLAMENTE CAFE

Ofrecemos existencias permanentes en Bodegas en Aduana y por llegar:

Café Brasil "RIO"
Café Brasil "DON"
Café Brasil "SIR"
Café Brasil Caracol
Café Brasil pulido
Café Guayaquil, superior.
Café Santos, Superior
Café Santos Caracol
Café Yungas con cáscara
Café Yungas extra pelado
Café C. A. sin lavar superior
Café C. A. sin lavar Caracol
Café Perú lavado extra
Café Costarrica superior
Café Costarrica Flor
Café extra "POCILLO" AA
Café extra "POSILLO" AAA.
Café extra "POCILLO" CCC.

Distribuidores exclusivos en Chile de:

Cafés tostados "TRES MONTES" —10 calidades insuperables en sus precios.

Molinos eléctricos "HOBART", para café.— Lo mejor del mundo en el ramo.— Modelos especiales para negocios grandes, medianos y pequeños; discos de repuesto.

Café "HAG", sin cafeína. —Exquisito café natural, con todo su gusto y su aroma; recomendado por eminencias médicas a las personas delicadas, nerviosas, etc.

Cafeteras "EXPRESSO", para Restaurants, Hoteles, Bares, Cafeterías, etc. Preparan al instante un café delicioso, cada taza por separado. Usadas con pleno éxito en los mayores establecimientos europeos y americanos.

BAHARE & Cía., Depart. CAFE — Valparaíso — Santiago — Talcahuano

SANTIAGO — CATEDRAL 1155-7

REFLEXIONES
Piensa Cichel que, si alguna vez popolea, su mayor entretención será resfriar a su futura suegra, desconectando el
RADIADOR ELECTRICO

INFORMACIONES CABLEGRAFICAS DEL EXTERIOR

DE NUESTROS CORRESPONSALES ESPECIALES VIA EASTERN Y ALL AMERICA CABLES INC. Y DE "THE UNITED PRESS". LOS ORIGINALES DE TODOS LOS CABLEGRAMAS QUE SE INSERTAN EN ESTA SECCION ESTAN A DISPOSICION DEL PUBLICO EN ESTA IMPRENTA.

Sánchez Guerra no piensa retirarse de la política

"Cuando de nuevo haya Cortes, — dice, — que las habrá, si ellas se convocan legítimamente, acudiré al palenque". — Primo de Rivera contesta la publicación hecha por este político.

Correspondencia cablegráfica de Rafael Morayta, especial para "La Nación")

NUEVA YORK, 7.—Sánchez Guerra ha publicado un documento diciendo que rompe el silencio para formular una declaración que sólo el transcurso del tiempo hacía difícil. Advierte que nadie aspira a fijar claramente su actitud en estos momentos; que la opinión tiene derecho a conocer la actuación espiritual y la postura personal de un hombre que actuó siempre a plena luz, que tiene sus obligaciones y responsabilidades. Dice que monárquico toda su vida, morirá monárquico. "No he sido ni soy, ni quiero, ni puedo, ni debo ser monárquico de monarquía absoluta"—dice.— Y agrega: "A ello se oponen mis convicciones, antecedentes y deberes, los juramentos que presté en la cámara regia y en el Congreso. Esos juramentos tienen un valor íntimo y lo tendrán siempre."

"Declaró que estas palabras no son el anuncio de una acción, ni el comienzo de una propaganda. Tampoco abandono la vida pública. Ello sería contrario a mi temperamento; sería algo así como una fuga, de la que creo que aún mis mayores enemigos habrán de juzgarme incapaz."

"Es sencillamente que aunque los considerandos de la sentencia sean distintos y contrarios a cuanto acontece, he llegado a coincidir en el fallo, no sólo con los contradictores espontáneos y sinceros hombres públicos españoles, sino que también con aquellos otros ya conocidos."

"Cuando de nuevo haya Cortes, que las habrá, si ellas se convocan legítimamente, acudiré al Parlamento a cumplir con mi deber, tal como lo entiendo, para seguir sirviendo a mi país, como lo procuré siempre y lo conseguí en no pocas ocasiones, según el testimonio de mi conciencia, que se ha robustecido por las manifestaciones de opinión en todas sus esferas."

Primo de Rivera ha contestado a Sánchez Guerra con el siguiente documento, pues en algunos de los pasajes de la publicación que el último acaba de hacer, se refiere a varios asuntos que afectan al actual Gobierno:

"La declaración de Sánchez Guerra referente a que vivimos en un régimen de monarquía absoluta, es completamente arbitraria, pues el rey no da un paso ni toma una determinación, por iniciativa que no refrenden los actuales consejeros".

"Respecto a las designaciones de personal, no ha intervenido en un sólo caso que no corresponda taxativamente a lo estatuído por la Constitución. Seguramente algunas propuestas del Directorio habrán parecido radicales al rey o el texto de ellas crudo, pero no por ello ha dejado de sancionarlas. Vivimos, pues, en pleno régimen constitucional, o suspendido en parte, y aún por plazo que hasta ahora no supera a otros de recientes gobiernos de carácter civil".

"No ha dado el Directorio patente de pureza a nadie, ni menos ha hecho virginidades, como dice el señor Sánchez Guerra. Se limitó el manifiesto del 13 de Setiembre a señalar personalmente a quien la opinión pública marcaba con más insistencia como el prototipo de una política inmoral y entregó el caso a los tribunales sin ejercer presión sobre ellos, como lo demuestran los hechos y aún la posibilidad de sentencias absolutorias, que al inspirarse en la justicia, no serán entorpecidas por el poder público. Lo que no ha absuelto ni absuelve el pueblo español, — y esa es nuestra opinión pública — es el viejo sistema de la política del caciquismo, de la pérdida de tiempo, del fomento de las pasiones e intereses, no siempre legítimos, del Parlamento con claudicaciones, de los enemigos de la fe en la monarquía, de los políticos instalados en los tribunales, de la indisciplina oficial, de los titubeos e incertidumbres en Marruecos".

"La opinión pública sabe que sólo una completa renovación de personas podrá salvarnos. . . ". — **Morayta.** — (U. P.)

RUSIA

REUNION DE LA CONFERENCIA DEL SOVIET PAN-RUSO

LONDRES 7. — La Conferencia del Soviet Pan-Ruso, se reune hoy en Moscow con el propósito de discutir profundos cambios que se introducirán en el sistema sovietista. —(U. P.)

HOY SE REUNE LA CONFERENCIA DE LA PEQUEÑA ENTENTE

LONDRES 7. — Mañana debe reunirse en Bucarest la Conferencia de la Pequeña Entente, con el propósito de discutir la formación de un frente único contra el discutido peligro comunista, como también los recientes acontecimientos de Rusia, y en especial, las consecuencias que para Europa en general puede tener la reciente elección de von Hindenburg.

Además, se ocupará de la situación creada por el aumento de los efectivos del Ejército búlgaro.

Mientras tanto, continúan los complots y atentados dinamiteros.—(U. P.)

TROTZKY HA REGRESADO A MOSCOU

LONDRES, 7.—El corresponsal de "The Daily Herald" de Moscow comunica que Trotzky regresó ayer a dicha ciudad.—(U. P.).

El regreso de Trotzky a Moscow

LONDRES, 7. — El corresponsal de "The Daily Express" en Moscow anuncia que Trotzky regresó esta mañana a dicha ciudad, no siendo recibido por ningún funcionario del gobierno comunista. Lo acompaña su señora. — (U. P.).

Trotzky está mucho mejor de salud

MOSCOW, 7.— Trotsky regresó a esta temprano en la mañana, pero no fué recibido oficialmente, y se dirigió inmediatamente al Kremlin. Se dice que su salud ha mejorado a consecuencia del tratamiento a que fué sometido durante tres meses en Sukhum. (U. P.)

¿Qué puesto desempeñará Trotzky?

MOSCOW, 7.— La prensa cree que Trotsky será nombrado Comisario del Comercio Exterior.

Trotsky parece estar preocupado. Su pelo gris y su cutis quemado por el sol le dan otro aspecto. Su señora pretende que su marido se siente bien y que su salud se ha restablecido. (U. P.)

Rakowsky comenta el regreso de Trotzky

LONDRES 7.— A consecuencia de la vuelta de Trotsky a Moscow, el "Daily Express" consiguió interrogar a Rakosvky sobre el particular, quien declaró que no sabía que departamento le tocaría controlar a Trotsky pero que sin duda se le colocaría en una situación donde se pudiera aprovechar su gran talento organizador.

Agregó que Rusia iniciaría una nueva política financiera bajo la cual se permitirá la acumulación del capital. Dijo que se concederá luego nuevas concesiones Anglo-Americanas similares a los campos auríferos de Lena, y que además el gobierno estudia una tercera concesión. (U. P.)

COMPOSTURAS de
Bandera 139
Teléfono Ing. 4699

Te Cruz Azul
Vende a $ 9.00, 12.00, 14.00 y 16.00.
ALFREDO BLANCHARD
Calle La Bolsa 33

USKIDE
ES UNA SUELA DE COMPOSICION IMPERMEABLE FABRICADA POR LA UNITED STATES RUBBER Co.
Exija calzado con suela
"USKIDE"
FABRICADO POR LABORDE HERMANOS
Depósitos: L. Zúñiga, Puente 716;
M. Brito, Alameda 715.

Proyectos aprobados por la Cámara de los Comunes

LONDRES 7.— La Cámara de los Comunes aprobó el impuesto sobre la renta por 328 votos contra 136 y además aprobó por 315 votos contra 153 los nuevos impuestos presentados en los nuevos presupuestos. (U. P.)

DINAMARCA

EL MINISTRO SOVIETISTA DENUNCIA UN COMPLOT CONTRA LOS MIEMBROS DEL GABINETE

LONDRES 7. — El corresponsal de The Central News Agency, en Copenhague, ha informado a la policía respecto de un complot tendiente al asesinato de los miembros del Gabinete y a volar edificios públicos.

El Ministro declaró que había tenido noticia del complot, porque se habían acercado a él ofreciéndole realizar los crímenes enunciados.

La policía, con esos datos, se puso inmediatamente en campaña, y tras una breve investigación, detuvo a un sueco, cuyo nombre no se ha dado, y a un francés. Se sabe, sin embargo, que ambos son conocidos criminales. — (U. P.)

FRANCIA

M. CAILLAUX QUIERE EQUILIBRAR EL PRESUPUESTO

PARIS 7.—Se anuncia en forma semi-oficial, que el Ministro de Finanzas, M. Caillaux, presentará el Sábado al Gabinete un plan destinado a mejorar el estado de las finanzas.

M. Caillaux ha preparado una declaración precisa de las entradas y de los gastos rectificados, estableciendo en esa forma el completo equilibrio del presupuesto sobre una base sólida.—(U. P.)

EL PLAN DE M. CAILLAUX PARA HACER FRENTE AL DEFICIT

PARIS, 7. — El estudio preparado por M. Caillaux propone hacer frente al déficit inesperado de tres mil millones reorganizando los impuestos ya existentes.

El plano considera los medios para continuar la edificación de las zonas devastadas sin recurrir a empréstitos o a nuevos impuestos, como también ciertas operaciones en gran escala, las que serán presentadas a las cámaras próximamente. —(U. P.)

ITALIA

Desarrollo de las vías fluviales del valle del Po

VENECIA, 7.—Se ha formado una compañía, con un capital de veinte millones de liras, para desarrollar las vías fluviales de Italia y, en especial, las del valle del Po, para que Milán sea accesible al mar, desde Venecia.—(U. P.)

La visita del señor Rocco A Sicilia

MESSINA, 7.—El señor Rocco ha continuado su visita a las ciudades de la provincia de Sicilia, siendo recibido por doquier con grandes ovaciones.

Pronunció un discurso en Castro Reale, donde se organizó en su honor un desfile de fascistas y de niños de las escuelas.—(U. P.)

EL REY ACEPTO LA RENUNCIA DE TAHON DI REVEL

ROMA 7. — El Rey aceptó la renuncia que hizo de su cargo el Ministro de Marina, Almirante Tahon di Revel.

Mussolini ha resuelto reemplazarlo interinamente. — (U. P.)

ROMA 7. — **Presididos por el Cardenal Bourne,** llegaron 1.300 peregrinos ingleses. — (U. P.)

ROMA 7. — **El Cardenal Gasparri recibió al ex-rey Manuel,** con quien conversó extensamente. —(U. P.)

LAS TAREAS MINISTERIALES DE MUSSOLINI SERAN LAS MAS PESADAS DEL MUNDO

ROMA 7. — Cuando el premier Mussolini se encargue de la cartera de Marina, sus tareas ministeriales serán las más pesadas del mundo, puesto que además de la jefatura del Gobierno, atenderá los departamentos de Guerra, Marina, Aeronáutica y Relaciones Exteriores.

Retendrá los tres Ministerios primeramente nombrados hasta que se refunden en uno sólo, que se denominará de Defensa Nacional.

Tahon di Revel dejó la cartera, a causa de estar en desacuerdo con ciertos poderes acordados a la jefatura del Estado Mayor, del ejército, el cual, en tiempos de guerra, designaría los objetivos generales de todas las fuerzas. — (U. P.)

ROMA 7.—**En el Senado, Federzoni, contestando a Albertini,** declaró que Italia se normaliza; pero que no es posible esperar la normalidad sino diez años después del gran levantamiento. "El Gobierno, dijo, ha empleado todos los medios para llegar a ese fin, y lo ha alcanzado."

Dijo que diariamente se celebraban asambleas de opositores al Gobierno. "Nadie piensa en negarlo ni necesita hacerlo. Creo que cuando se trate de envenenar la opinión pública, el pueblo italiano demostrará ampliamente que quiere un gobierno fuerte. Tenemos el derecho de decir que el pueblo italiano está satisfecho del actual Gobierno, y que lo demostra."—(U. P.)

ROMA 7.—**El comité parlamentario de oposición secesionista,** presidido por el señor Amendola, aprobó una resolución reiterando su anterior actitud.

Añade que el fascismo se vió gradualmente obligado a acentuar su carácter reaccionario, al tratar de afrontar las protestas unánimes de los aventinistas con debilidad e impaciencia. Concluye manifestando que la secesión es la única forma de protesta ideal ante la falta de todas las libertades.—(U. P.)

EL 14 SE REUNE LA CAMARA DE DIPUTADOS

ROMA, 7. — Se anuncia oficialmente que el 14 del actual se reunirá la Cámara de Diputados. En la tabla figura el proyecto de concesión del voto a las mujeres. — (U. P.)

TRIESTE, 7. — **Se inauguró el Congreso de radiólogos** italianos, bajo la presidencia del profesor Gortan. — (U. P.)

TURIN, 7. — **El Comité Ejecutivo de la Exposición Química resolvió postergar su inauguración** en vista del fallecimiento del hijito de la princesa Yolanda.

También han sido diferidas las fiestas organizadas para celebrar el Domingo el vigésimo quinto jubileo del rey — (U. P.)

ESPAÑA

Monumento a la memoria de Munzo Degrain

MADRID 7. — En los jardines de la Biblioteca fué inaugurado el monumento eregido a la memoria de Munzio Degrain, costeado por sus discípulos y por artistas.

Esto dió lugar a una solemne ceremonia, durante la cual pronunciaron discursos varios artistas, el director de Bellas Artes, y el ex-Ministro señor Cierva, que ensalzaron al personalidad universal de Degrain. — (U. P.)

PROBABLE RESTABLECIMIENTO DEL GOBIERNO CIVIL

LONDRES 7. — "The Daily Telegraph", dice editorialmente que las informaciones de Madrid indican la posibilidad de un próximo restablecimiento del Gobierno civil en España, especialmente en caso de tener éxito las operaciones de Marruecos. — (U. P.)

Distinción conferida al Encargado de Negocios de Chile

MADRID, 7.—La Real Academia Hispano-Americana de Ciencias y Artes de Cádiz, ha nombrado académico honorario, haciéndole entrega del diploma correspondiente, al señor Francisco San Cristóbal, Encargado de Negocios de Chile.— (U. P.).

"CARACTERISTICAS DEL ESPAÑOL EN AMERICA"

MADRID, 7.—En el Centro de Estudios Históricos, dió una conferencia el doctor Wagner, catedrático de la Universidad de Berlín, sobre el tema "Características del español en América".

Analizó las diferencias de pronunciación, refiriéndose a las analogías fonéticas entre americanos y españoles.

Dijo que al trasplantarse el castellano a América, se había apagado la lengua indígena. Expresó que la emigración de españoles a América había originado modalidades, a causa de las distintas expresiones regionales.

Señaló un fenómeno observado en la costa argentina, donde se hablaba igual que en el sur de España. Dijo que tanto en Argentina, como en Chile y Bolivia, se hablaba español puro.

El conferencista hizo resaltar la gran corriente de estimación existente entre España y sus hijas de América.—(U. P.)

Comentarios a la nota de Sánchez Guerra

MADRID, 7. — El ex-presidente del Congreso, señor Bugallal, comentando la nota del señor Sánchez Guerra al general Primo de Rivera, dice que la masa del partido del ex-Ministro no seguirá su camino, pues el texto de la nota indica que se desliga del partido conservador.

El conde de Romanones aplaude la actitud de Sánchez Guerra — (U. P.)

MADRID, 7.— **Los presidentes de las diputaciones han entregado al Directorio un escrito,** solicitando la renovación del concierto económico de hace 20 años, a fin de poder emitir un empréstito a la diputación de Vizcaya, por la suma de 60 millones. Esta suma se dedicaría a salvar el activo del crédito de la Unión Minera.

Primo de Rivera se propone consultar a los técnicos en Hacienda, con el objeto de establecer las condiciones de renovación del citado concierto económico.—(U. P.)

MADRID, 7. — **El documento entregado por los representantes vascos a Primo de Rivera, dice,** en uno de sus pasajes, que las fuerzas vivas de Vizcaya, ante el conflicto financiero de la Unión Minera, pidieron a la diputación que solicitase del Gobierno la solución del grave problema que afecta al crédito bilbaíno.

Expresa que la diputación necesita conocer la solución del conflicto.

Agrega el documento, refiriéndose a la solicitada restauración del concierto económico, que Vizcaya y Guipuzcoa, unidas, están dispuestas a tratarlo urgentemente, proponiendo al Directorio las bases a que aspiran para el porvenir económico de las diputaciones, obligándose a Vizcaya a cooperar a la solución que adopte el Gobierno para el conflicto de la Unión Minera, pero señalándose previamente al concierto un plazo mínimo de veinte años. — (U. P.).

AFRICA DEL SUR

El Príncipe de Gales en el interior de la Colonia

GEORGE (Colonia del Cabo), 7. — Durante dos días, el príncipe de Gales y su comitiva han avanzado tranquilamente a través de las tranquilas ciudades agrícolas del interior de la Colonia del Cabo.

Son todas muy parecidas, con sus anchas calles bordeadas de árboles, su arroyuelo al centro y su doble fila de casitas que parecen bungalows.

A menudo, el príncipe ha visto adelantarse al alcalde del pueblo, que, hablando en inglés, pero con un pronunciado acento holandés, le ha dado la bienvenida, asegurándole la lealtad de sus conciudadanos a la corona británica. Más atrás, se situaban los automóviles y carretas en que el pueblo venía, desde veinte o treinta millas de distancia, para ver al príncipe, que, a veces, no permanecía sino media hora en la ciudad.

Desgraciadamente, a esos habitantes de sangre inglesa u holandesa, que son ideales para el progreso del país, se mezclan mestizos e indígenas netos que poco se preocupan de mejorar su condición, siendo éste el más urgente de los problemas que tiene que afrontar el Africa del Sur.

Hoy el príncipe dará un largo paseo en automóvil y mañana se dirigirá a Oudtshoorn, centro de la industria de crianza de avestruces, que en un tiempo fué próspera y decae hoy debido a los caprichos de la moda femenina. — (U. P.).

MARRUECOS

El avance de las tres columnas francesas

TANGER, 7.— Las tres columnas francesas hacen presión sobre los rifeños.

La que comanda el general Colombat ha tropezado con una tenaz resistencia pero ha logrado, con todo éxito auxiliar a los puestos aislados de la sección occidental.

El general Cambay, que avanza más al este, en el distrito de Kifar, ha sido objeto de un violento ataque mientras el coronel Freydenberg, por su parte, se adelanta desde el río Wergha, limpiando los alrededores de Auaunat, donde se dice que los rifeños han concentrado importantes fuerzas.—(U. P.)

Ha desaparecido todo peligro para las posiciones francesas

RABAT 7.—(Oficial).— Ha desaparecido todo peligro para las posiciones francesas a lo largo del Ouergha. El ataque de los rifeños ha sido detenido y repelido y la línea francesa de defensa está virtualmente limpia de rifeños.

Se ha notado que, mientras los rifeños emplearon muy poca artillería contra los españoles, la utilizan ahora con provecho, informándose que tienen además aeroplanos.

Frente a Ouezzan se concentran fuerzas y material marroquíes, para unirse al ataque de los rifeños y de las tribus de Djebala.—(U. P.)

Abd-el-Krim recluta más soldados

TANGER 7.— Se comunica que el General Colombat ha conseguido aprovisionar y reforzar todos las postas avanzadas de la frontera Norte. Abd-el-Krin ha llamado reclutas de todas las tribus de la zona española amenazando tomar rehenes si no acatan sus ódenes. (U. P.)

En la conferencia sobre tráfico de armamentos

Se propone prohibir la exportación de gases venenosos, que pueden ser empleados en la guerra

La negativa de Rusia para participar en la Conferencia

GINEBRA, 7.— El Ministro del Salvador en París y vice-presidente de la Conferencia sobre tráfico de armamentos, señor Guerrero, planteó la cuestión de la negativa de Rusia para participar en las discusiones de la Conferencia, haciendo notar, al respecto, que el proyecto de convención preparado estipula que ésta debe ser ratificada con determinadas naciones, entre las que figura Rusia, para entrar en vigencia.

El señor Guerrero pidió que la Conferencia resolviera su actitud al respecto.

Por su parte, la delegación japonesa declaró que su participación en la Convención dependía de la actitud de Rusia.

El Comité decidió estudiar posteriormente este asunto.—(U. P.)

Presidente de la comisión militar

GINEBRA 7. — El ex - Ministro de Guerra de Polonia, señor Sonosnkowski, ha sido designado para presidir la comisión militar de la Conferencia sobre tráfico de armas. Vice-presidentes serán el Almirante holandés Surie y el delegado brasileño señor Souza da Silva.—(U. P.)

Sobre la exportación de gases venenosos

GINEBRA 7.—En la Conferencia sobre tráfico de armas, Mr. Burton manifestó que, a su juicio, el Presidente Coolidge estaba de acuerdo con la moción presentada proponiendo a las partes contratantes una convención, en la que se pondrían de acuerdo para prohibir la exportación de gases venenosos que pueden ser empleados en la guerra.

Mr. Burton dijo que tanto el Gobierno como el pueblo americano deseaban ver terminado el comercio internacional de esos productos.—

Francia y Brasil apoyan la misión americana

GINEBRA, 7. — Durante la conferencia sobre el tráfico de armas, la moción presentada por la delegación norteamericana fué, apoyada por el delegado de Francia, M. Boncour, y por el señor Souza Silva, brasileño; quien recordó las discusiones habidas durante la Conferencia Panamericana de Santiago, y agregó que no solamente el tráfico de los gases venenosos debe controlarse sino que también se debería prohibir la fabricación de esta arma bárbara, siendo apoyado por los delegados polacos y húngaros. El delegado italiano recordó que su país ratificó la convención de Washington, y que apoyaba incondicionalmenae la proposición humanitaria de Mr. Burton, y terminó diciendo que esperaba que se abandonaría el uso de los gases en la guerra. — (U. P.)

INFORMACIONES COMERCIALES, POR CABLE

Los cambios

NUEVA YORK 7. — Se han fijado hoy los siguientes tipos de cambio:

Gran Bretaña, 4.85 dólares por libra esterlina.

Francia, 5.19 centavos oro por franco.

Bélgica, 5.03 1|2 centavos oro por franco.

Italia, 4.10 3|4 centavos oro, por lira.

Suiza, 19.34 centavos oro por franco.

Alemania, 23.80 centavos oro, por retenmark.

España, 14.55 centavso oro por peseta.

Argentina, 38.95 centavos oro, por nacional.

Chile, 11.40 centavos oro por peso.

Japón, 42 centavos oro por yen. —(U. P.)

El cobre

NUEVA YORK 7.—El cobre se cotizó hoy a razón de 13.5|8 dólares las cien libras para pago al contado. — (U. P.)

El estaño

NUEVA YORK 7. — El estaño se cotizó hoy a razón de 53.7|8 dólares las cien libras para pago al cnotado. — (U. P.)

El precio del trigo

CHICAGO 7. — El trigo se cotizó hoy en la siguiente forma:

Para entrega en Junio, 164 1|2 centavos oro el bushel.

Para entrega en Agosto, 153 centavos oro el bushel.

Para entrega en Octubre, 146 centavos oro el bushel. — (U. P.)

El precio del maíz

CHICAGO 7. — El maíz se cotizó hoy en la siguiente forma:

Para entrega en Junio, 112 centavos el bushel.

Para entrega en Agosto, 114 3|4 centavos el bushel.

Para entrega en Octubre, 113 1|4, centavos oro el bushel.—(U. P.)

El precio de la avena

CHICAGO 7. — La avena se cotizó hoy en la siguiente forma:

Para entrega en Junio, 44 1|2 centavos oro el bushel.

Para entrega en Agosto, 44 centavs oro el bushel.

Para entrega en Agosto, 44 3|8 centavos oro, el bushel. — (U. P.)

Aumenta la crisis de la agricultura en España

MADRID, 7.—Se ha dado a conocer una estadística sobre la producción de los olivos en España. Hay una superficie plantada de un millón setecientas mil hectáreas. La producción alcanza a diez y siete millones quinientos mil quintales métricos de aceite. La pertinaz sequía ha hecho más aguda la crisis de la agricultura, que se extiende a toda España.

En Andalucía se recuerda que el año 1905 se le llamó el año del hambre.

La crisis de la agricultura acentúa la crisis económica que se extiende a la industria, a la banca y al comercio. El número de obreros sin trabajo aumenta considerablemente.

"El Liberal" pide que se acometa un plan meditado de obras públicas y que saque a España de su atraso en comunicaciones, transportes y obras hidráulicas. Dice que de este modo se evitarían los efectos de las repetidas sequías que arruinan a los campos y a los agricultores.—(U. P.)

Las bajas francesas en los encuentros del Miércoles

RABAT, 7.—Durante el día de ayer la columna que comanda el coronel Freydenberg, en su avance, perdió a trece muertos.

El mariscal Liautey, con el objeto de aprovisionar los puestos avanzados donde no hay agua y que están sitiados por el enemigo, ha enviado un aeroplano, cargado con trozos grandes de hielo, que deja caer sobre los puestos, que en esa forma consiguen agua.

En las operaciones de ayer resultaron heridos cien soldados franceses, siendo la mayoría de las bajas entre los indígenas.

Por su parte, los rifeños sufrieron fuertes pérdidas.

Quedan aún cuatro o cinco puestos franceses rodeados por los rifeños en la región de Birbane.—

ESTADOS UNIDOS

El Ministro austriaco presenta sus credenciales

WASHINGTON, 7.— El Ministro de Austria, señor Prochnik presentó sus credenciales al Presidente Coolidge.

Durante la ceremonia el Ministro, dirigiéndose al Presidente le dijo: "Austria ha iniciado ahora la difícil tarea de reconstrucción de económica, tendiente principalmente al restablecimiento de la balanza comercial favorable."

Además, expresó el agradecimiento de Austria por la valiosa ayuda prestada por los Estados Unidos para la rehabilitación del país. —

El 12 se inaugurará la Conferencia Internacional de Policía

NUEVA YORK, 7.— Después de la Conferencia, que se inaugurará el 12 del actual, los delegados a la Conferencia Internacional de Policía iniciarán el 18 una jira que durará diez días y durante la cual visitarán las ciudades de Buffalo, Detroit, Saint Louis, Kansas City, Washington, Filadelfia y Baltimore.—(U. P.)

Dos bombas estallan en una bodega

NUEVA YORK 7.—Una persona pereció y otras siete resultaron heridas como consecuencia de la explosión de dos bombas en la bodega de un importador de hierbas, italiano.

No se sabe cuáles puedan ser los motivos de ese atentado, y sólo se recuerda que ayer hubo una explosión parecida, también en el almacén de un italiano, en Pittsburgh.—(U. P.)

MEXICO

Secuestro de súbditos británicos

MEXICO, 7. — Los súbditos británicos Frank Doughty, Gwendoline Waterland, y Elizabeth Best, fueron secuestrados el Domingo cerca de Cuatla, pero consiguieron fugarse el Lunes temprano. Las tropas buscan activamente a los bandoleros. — (U. P.).

El Ministro del Soviet da explicaciones

MEXICO, 7. — El Ministro de los Soviets, Pestkovisky, declaró que Rusia no tenía la intención de atacar la soberanía de México, y que las palabras de Tchicherin habían sido mal interpretadas.

El ministro visitará hoy al señor Sáenz, ministro de Relaciones, con el fin de darle explicaciones. — U.

URUGUAY

PRESIDENTE DEL SENADO

MONTEVIDEO 7. — El Senado eligió Presidente al señor Duvimioso Terra; vice-Primero, al doctor Casaravilla y segundo a don Roberto Berro. — (U. P.)

ARGENTINA

Don Luis Aldunate llega a Buenos Aires

BUENOS AIRES 7. — Procedentes de Europa llegaron los diplomáticos chilenos Luis Aldunate y Sergio Montt. — (U. P.)

BUENOS AIRES 7. — **Anoche finalizó la reunión del episcopado.** — A pesar de la reserva de lo tratado, se ha informado oficialmente sobre varios puntos, incluso respecto a que la Unión Católica Argentina seguirá siendo autónoma, y no dependiente de la curia, como se había propuesto. Se ha confirmado que monseñores Bazán, Orzali y Piedrabuena, serán miembros de la misma.

Presidente de la Cámara

BUENOS AIRES 7. — La Cámara de Diputados eligió Presidente al doctor Guido y vice-primero a don Segundo Claros. — (U. P.)

BUENOS AIRES 7. — **En el anexo de la Marina del mensaje presidencial, se** pedirá la inmediata sanción de las leyes orgánicas de la Armada, en vista de que las actuales no consultan sus necesidades. Se informará también que los acorazados "Rivadavia" y "Moreno", se incorporarán a fines de años a sus actividades. El anexo hará presente también la necesidad de adquirir buques adecuados para los trabajos hidrográficos y se referirá a las reformas del Código Marítimo. — (U. P.)

Fracasan las gestiones de fusión entre los radicales

BUENOS AIRES 7. — Con asistencia de ochenta Diputados celebró su primera sesión la Cámara de Diputados. Se constituyó la Mesa directiva, resultando elegido Presidente el doctor Mario Guido, por los votos de los radicales alvearistas, conservadores y socialistas. Los doctores Mayer y Claros fueron designados Vices 1.º y 2.º, respectivamente.

Este resultado, según se informa en los círculos políticos, da término a las gestiones de acercamiento entre las fracciones radicales, pues una de las causas primordiales de la fusión era evitar el triunfo del señor Guido para la Presidencia de la Cámara. — (Especial).

Viajeros chilenos llegados a Europa

BUENOS AIRES 7. — Hoy llegó a bordo del vapor "Andes", don Sergio Montt, Secretario de la Legación de Chile en Londres, quien se dirige a su patria en uso de una licencia.

Manifestó al desembarcar que el viaje del Príncipe de Gales a Sur América había despertado gran entusiasmo en Inglaterra.

Llegó también el profesor chileno don José Ramón Gutiérrez, de la Universidad Católica de Santiago.— (Especial).

BUENOS AIRES 7. — **El Barón de Marchi,** Presidente de la Comisión Nacional pro-Vuelo del Mayor Zanni, ha recibido una nota de Monseñor Rasore, cura-rector de la Parroquia de la Basílica de la Merced, en la que le comunica que ha resuelto realizar el Sábado próximo, a las 9, una misa para rogar al Todopoderoso por el éxito en la atrevida empresa en que está empeñado el Mayor Zanni y sus compañeros Velo y Beltrame. — (Especial).

BUENOS AIRES, 7. — **Esta noche se dirige a Chile** el almirante alemán Banhke. — (U. P.)

BUENOS AIRES, 7. — **El Sábado se inaugura la exposición de granja** y concurso de vacas lecheras y semillas seleccionadas en la exposición rural.

Concurrirán a la inauguración el presidente Alvear y los Ministros. —(U. P.)

BUENOS AIRES, 7. — **El Ejecutivo resolvió continuar la sobras del puerto nuevo** como consecuencia del creciente desarrollo de las actividades portuarias. — (U. P.)

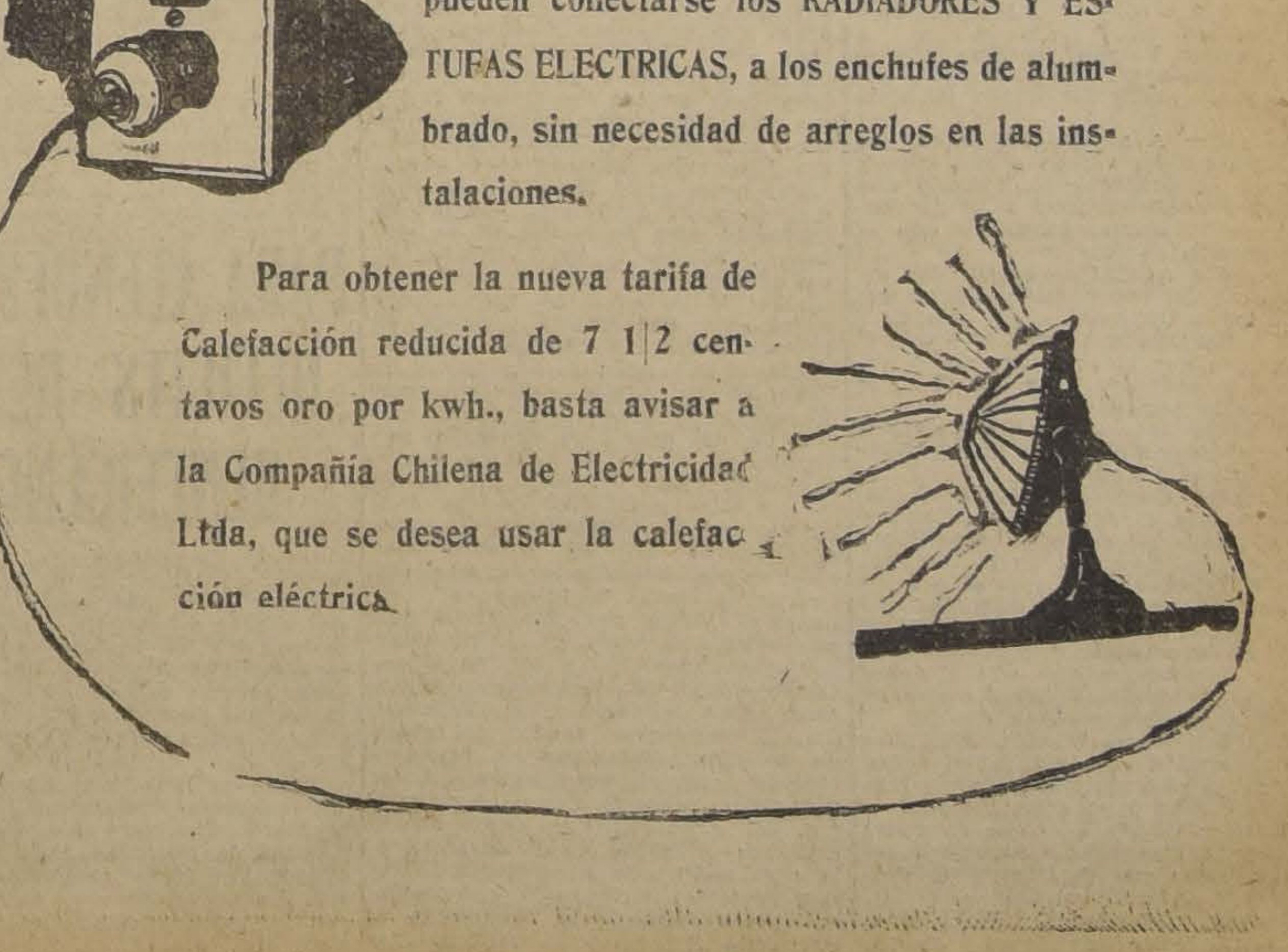

EN LA MAYORIA DE LOS CASOS
pueden conectarse los RADIADORES Y ESTUFAS ELECTRICAS, a los enchufes de alumbrado, sin necesidad de arreglos en las instalaciones.

Para obtener la nueva tarifa de Calefacción reducida de 7 1|2 centavos oro por kwh., basta avisar a la Compañía Chilena de Electricidad Ltda, que se desea usar la calefacción eléctrica.

LOS TRANVIAS SALDRAN HOY AL SERVICIO CON TARIFAS DE 10 Y 20 CENTAVOS

LAS DIFICULTADES QUEDARON RESUELTAS AYER, EN VIRTUD DE UN CONVENIO ENTRE EL GOBIERNO LA EMPRESA DE TRANVIAS Y EL INTENDENTE MUNICIPAL

LA JUNTA DE VECINOS AUN NO SE HA PRONUNCIADO SOBRE ESTE CONTRATO; PERO SE SABE QUE LO RATIFICARA EN EL DIA DE HOY

El problema tranviario llega a su última etapa por los últimos acuerdos aceptados ante el Gobierno por la Empresa y la Intendencia Municipal.

En la sesión celebrada anoche por la Corporación se dió cuenta de estos acuerdos y a petición del señor Hidalgo se dejó para ser tratado en la sesión de hoy, que celebrará la Junta de Vecinos.

Los obreros después de conocer los acuerdos arribados ante el Gobierno por parte de la Empresa y por autorización de la Empresa saldrán a reanudar sus faenas a las ocho de la mañana del día de hoy.

EL NUEVO CONTRATO

Según se nos manifestó anoche en la Municipalidad, el nuevo contrato será aprobado hoy por la Corporación, por cuánto sólo cuenta con dos oposiciones que son las sostenidas por los señores Hidalgo y Avendaño.

Además se nos agregó que el Gobierno tendría redactado el decreto-ley correspondiente, para sancionar el nuevo contrato.

LAS REUNIONES DE AYER EN EL MINISTERIO DEL INTERIOR

Tomada la cuestión tranviaria a cargo del Gobierno, en la mañana de ayer se verificó en el Ministerio del Interior una interesante reunión a la que concurrieron, además del Ministro señor Jaramillo, el Ministro de Vías y Obras, señor Francisco Mardones, el Intendente Municipal señor Phillips, el Gerente del Banco de Chile señor Torres y el Director-Gerente de la Empresa de Tranvías señor Juan Tonkin.

En esta reunión, que duró cerca de una hora, se discutieron las bases del arreglo propuesto por la Junta de Vecinos y, aun cuando no se llegó a ningún acuerdo definitivo, se consideró un hecho que en la reunión de la tarde el asunto quedaría resuelto.

LA REUNION DE LA TARDE

En la tarde se celebró en el despacho del Ministro del Interior señor Jaramillo una nueva reunión a la que concurrieron el Intendente Municipal y el Director-Gerente de la Empresa señor Tonkin.

Después de revisar detenidamente el contrato de la Junta de Vecinos, el señor Tonkin, en representación de la Empresa de Tranvías transigió en parte con respecto de las cláusulas que habían motivado la dificultad. Esto es, accedió que el tanto por ciento que exige la Municipalidad quede fijado en un 2 1|2 por ciento; que el número de tranvías que hará el servicio en la capital sea de 360, en vez de 300 y que la Empresa se comprometa a dotar a la parte céntrica de la ciudad y un barrio obrero, de alumbrado moderno en los dos primeros años y dejar completamente terminado el servicio de alumbrado en toda la ciudad al cabo de tres años de firmado el contrato.

LA SESION DE ANOCHE EN LA JUNTA DE VECINOS

Con asistencia de todos sus miembros celebró anoche sesión la Junta de Vecinos presidida por el señor Intendente Municipal.

El señor Intendente Municipal dice que los acuerdos anteriores no fueron aceptados por la Empresa, sino en los puntos en que ella estaba de acuerdo y que por tal motivo, no salieron los tranvías.

El Gobierno interesado en solucionar esta situación, citó a una reunión a los representantes de la Empresa y de la Municipalidad, para establecer nuevas bases de arreglos.

Agrega el señor Intendente que él en presentación de la Municipalidad dió a conocer las ideas propuestas por la Junta. Termina manifestando que el actual negocio de tranvías es desfavorable para la Empresa y que por esa razón la Empresa ha solicitado la doble tarifa.

A continuación hace dar lectura al nuevo contrato suscrito con la Empresa en el Ministerio del Interior, y que damos en otras columnas.

Según este contrato, dice el señor Intendente Municipal, que se consulta un mejor servicio de tranvías, que la ciudad tendrá un servicio de alumbrado público en mejores condiciones y espera que este proyecto sea aprobado por la Junta.

El señor Hidalgo creía que la Junta iba a tratar sobre los puntos en divergencia con la Empresa y no de un nuevo proyecto de contrato que a su juicio es mucho más favorable que el aprobado anteriormente por la corporación.

Si se toma el capital de la Empresa de ocho millones, que representan un total de 360 millones de pesos monedas chilenas y si, según el contrato la Compañía queda eximida de pagar contribuciones, por este sólo capítulo, la Empresa obtiene una ganancia superior en dos y medio por ciento, que ha propuesto pagar a la I. Municipalidad.

La Compañía, al paralizar el servicio de tranvías, no hace sino presionar a la ciudad, por cuanto sabe que la doble tarifa es aprobada por la Corporación, pero que manifiesta a sus obreros que hay oposición para aprobarla.

Deseando conocer bien a fondo los términos del contrato, solicita que quede para segunda discusión y que se dé a cada miembro de corporación copia del contrato respectivo.

El señor Phillips dice que este contrato cuenta con el beneplácito del Gobierno y que será sancionado por él.

A continuación somete el proyecto a votación.

Esta decisión del señor Intendente es resistida por los señores Hidalgo y Avendaño, por cuanto estiman que la segunda discusión es previa a toda otra determinación.

El señor Intendente manifiesta que desea consultar la opinión de los miembros de la Junta.

El señor Avendaño pide que se respete el reglamento.

El señor Intendente desea saber la opinión de los miembros de la Junta para saber cuáles son las oposiciones que encuentra el proyecto.

El señor Hidalgo dice que tiene el mismo interés que tiene el señor Intendente de que este problema sea solucionado, pero que no puede aceptar de aprobar un proyecto sin siquiera conocerlo y que por las disposiciones que contiene es más desventajoso que el aprobado por la Junta de Vecinos.

El señor Vicuña propone que el proyecto se apruebe en general y que el estudio particular quede pendiente.

El señor Avendaño considera que la Empresa ha vejado a la Junta y que si el Gobierno ha tomado una decisión adelantándose a la aprobación de la Junta, es mejor que la corporación se disuelva.

El señor Avalos no acepta las expresiones del señor Avendaño, de que la Empresa ha vejado a la Junta.

El señor Rivas Vicuña dice que él no acepta que se diga que se ha vejado a la corporación, y que él no se deja vejar por nadie.

El señor Intendente se adhiere a las expresiones de los señores Avalos y Rivas Vicuña.

El señor Corbalán Melgarejo manifiesta que él acepta los términos del contrato tal como ha sido acordado con la Empresa en el Ministerio del Interior. Dice que el contrato es muy favorable para la ciudad y para los obreros y que él le dará su aprobación.

El señor Avalos dice que él acepta el nuevo contrato siempre que no sea desfavorable para la ciudad.

El señor Rivas Vicuña manifiesta que acepta el contrato en todas sus partes porque lo halla ventajoso para la ciudad y para los obreros.

El señor Vicuña dice que en general acepta el contrato pero que espera conocer sus detalles para pronunciarse definitivamente.

El señor Intendente, después de considerar las opiniones de los miembros de la Junta, levantó la sesión, quedando para la sesión de hoy el pronunciamiento definitivo.

EN EL PERSONAL TRANVIARIO

El personal de tranviarios se reunió dos veces en el día de ayer para tratar sobre el conflicto en que se encuentran con la Cía.

Se aprovechó en esas reuniones para estudiar algunos asuntos de interés para el gremio y que se encontraban pendientes desde hace algún tiempo.

En la tarde concurrió una comisión compuesta por los señores Segundo Muñoz, Secretario General del Consejo; Manuel Mosqueda y Luis Ayala Pérez al Ministerio del Interior, teniendo oportunidad de entrevistarse con el subsecretario, señor Edecio Torreblanca.

La comisión, según se nos informó, manifestó al señor Torreblanca que el personal de tranviarios esperaba una solución para volver inmediatamente al servicio.

El subsecretario del Interior contestó a la comisión que por las diligencias que había practicado el Ministro, señor Jaramillo, el problema tranviario quedaría arreglado en las últimas horas de la tarde.

Agradeciendo las atenciones del señor Torreblanca, la comisión se retiró del Ministerio para ir a dar cuenta al Consejo del estado del conflicto.

LA REUNION DE LA NOCHE

El personal, sabiendo que las gestiones para poner término a las dificultades, anunciaban el término de ellas, se citó por secretaría a una reunión que tuvo lugar después de las nueve y media de la noche en el local de Bulnes esquina de Martínez de Rozas.

Después de discutir ampliamente sobre la nueva situación, la asamblea oyó a un delegado que iba en nombre del Director-Gerente de la Compañía, a anunciarle cuál había sido el acuerdo a que se arribó con el Gobierno, y que en esa situación, debía volver el personal al servicio en la seguridad de que ganaría el jornal que ellos habían solicitado anteriormente y que consulta las aspiraciones del gremio.

En vista de lo avanzado de la hora en que el personal era notificado del acuerdo de la Empresa con el Gobierno, la asamblea resolvió no pronunciarse si salía al servicio el personal o no hasta no obtener una ratificación del propio señor Tonkin.

Fué necesario buscar por diversas partes al señor Tonkin, y en vista de que no se le encontró en ninguna, la asamblea acordó salir al trabajo a las ocho de la mañana de hoy.

DECLARACIONES DEL SEÑOR MANUEL HIDALGO

El señor Hidalgo, con respecto a la situación creada por la Empresa al no sacar los tranvías a la circulación y dando por explicación de ello el que la Municipalidad no haya aceptado la doble tarifa que exigía la Empresa para aumentar el salario a sus operarios, dice que no es sino una nueva maniobra para presionar a la ciudad y al Gobierno con el objeto de alcanzar el propósito de alcanzar el propósito de arrancar un nuevo contrato más leonino que el que hasta aquí le ha aceptado la Municipalidad. Al efecto ha notificado a su personal la rebaja del sueldo a pesar de haber aceptado la Municipalidad en el contrato que ella ya ha aprobado la tarifa doble, sólo con el objeto de producir la no salida de los tranvías por el rechazo lógico que tenían que hacer los operarios de no trabajar con el jornal rebajado. E. igual propósito se pretende al amenazar a la Junta de Vecinos con la dictación de un decreto-ley en el cual se consultan las exigencias que ha agregado la Empresa a última hora al convenio recientemente aprobado por la Municipalidad, ya que con esta dictación se produciría una situación desmedrada para la Junta de Vecinos.

TEXTO DEL CONTRATO

Art. 1.o—La imperial en los tranvías queda abolida y definitivamente suprimida, con excepción de las líneas "Los Leones", "Pedro de Valdivia", "Macul" y "Ñuñoa", donde su uso es permitido.

Los carros de primera y segunda clase tendrán 24 asientos cada uno. Si se aumenta la capacidad del carro se podrá disminuir su número y, a la inversa, si se disminuye la capacidad se deberá aumentar el número de carros, conservándose en uno y otro caso la base total de asientos que en el artículo se fija para el total de carros que se indica.

Art. 2.o—Se fija para el servicio que hace la Empresa, el mínimo de 300 carros, entre motores y remolque, con una capacidad total de 7,200 asientos que corresponden a 140 millones de pasajeros transportables por año. Este equipo incluyendo el tiempo necesario para iniciar y terminar cada servicio, se distribuirá así: de 5 1|2 a 9 A. M.; de 11 1|2 A. M. a 2 P. M.; y de 6 a 7 P. M.; la proporción será de 5,400 asientos de primera clase y 1,800 de segunda clase; de 9 a 11 y media A. M. y de 2 a 5 P. M., la proporción será de 3,600 asientos de 1.a clase y 720 asientos de 2.a clase; de 7 P. M. a 1 A. M., se hará el servicio con 120 carros. Sin embargo, de 7 a 8.30 P. M., se mantendrá el número de asientos de primera clase que rige de 5 a 7 P. M. Si se aumentaren o disminuyeren los pasajeros sobre o bajo los 140 millones dentro de las horas indicadas, se aumentarán o se podrán disminuir los asientos para cada clase en la relación proporcional establecida en este artículo para cada uno de los grupos de horas que más arriba se indican. La Empresa formará sobre estas bases itinerarios por períodos semestrales para cada línea, los que someterá a la aprobación de la Alcaldía 30 días antes del día en que deban empezar a regir. Dentro de los 10 días siguientes a la presentación la Alcaldía se pronunciará sobre ellos por escrito tomando en consideración los mismos antecedentes que, según este artículo, la Empresa ha debido consultar para formarlos. Si no se pronuncia dentro de ese plazo, se tendrán por aprobados. Si se formularen observaciones, serán resueltas dentro de los 10 días siguientes por la Alcaldía y la Empresa de común acuerdo. Si no se produce este acuerdo, la Alcaldía y la Empresa someterán esta incidencia al Tribunal Arbitral con una exposición por escrito de cada parte. En vista de esta exposición y de las informaciones y diligencias que puedan estimarse necesarias, el Tribunal dictará resolución dentro del plazo de 20 días. Mientras el Tribunal resuelve, regirá provisoriamente el itinerario anteriormente en vigencia. El acuerdo que se produzca entre la Alcaldía y la Empresa o la resolución que en desacuerdo de ella dicte el Tribunal, son solo aplicables durante la temporada a que cada itinerario se refiere. Sin embargo con el acuerdo del Alcalde podrá la Empresa modificar los itinerarios dentro de un período. Asimismo podrá la Empresa en los casos de fiestas o servicios especiales, modificar los itinerarios en las horas necesarias para atender estos servicios de fiestas o especiales, dando aviso al público con un día de anticipación. La Empresa procederá en el más breve plazo posible, a vestibular los carros destinados al servicio de invierno, o sea, durante el mal tiempo, comprometiéndose a tener todos dichos carros con vestíbulo antes del 1.o de Junio de 1926, y proveerá un asiento en todos los carros para los cobradores. La marcha ordinaria de los tranvías no podrá exceder de 20 kilómetros por hora en las calles del interior de la ciudad.

Art. 3.o—La Empresa podrá cobrar la siguiente tarifa durante cada una de las secciones en que está dividida la red de las líneas y cualquiera que sea el tipo de cambio internacional, y durante las horas en que hace servicio: en 1.a clase, 20 centavos moneda corriente; en 2.a clase, 10 centavos moneda corriente. La Alcaldía podrá autorizar a solicitud de la Empresa, otras tarifas para servicios a horas distintas de las fijadas o servicios o tranvías especiales.

Art. 4.o—La Empresa se obliga conforme al artículo 5.o, a construir las extensiones de vías que constan del anexo firmado con esta misma fecha, y que forma parte integrante de este contrato.

Art. 5.o—Para la reparación de las vías existentes, reparación y adquisición de nuevo equipo, y construcción de las vías a que se refiere el artículo anterior, se destina la suma de un millón de libras esterlinas, fondo que la Empresa formará en la siguiente forma: las entradas del aplicarán:

a) A cubrir los gastos de explotación, los gastos generales, y la proporción o porcentaje que actualmente se carga al tranvía por los gastos de administración;

b) A pagar 8 o|o de interés y 1 por ciento de amortización anuales y acumulativas sobre dos millones de libras esterlinas del empréstito en bonos (Debentures) que tiene emitidos la Empresa; y

c) El saldo se acumulará para la formación de un millón de libras esterlinas hasta que esté completo. El saldo que en cada mes resulte, se convertirá a esterlino conforme al término medio del cambio que el Banco de Chile haya fijado en el mes por giros a 90 días vista. La Empresa colocará estos fondos en el Banco de Chile a su orden y girará ellos únicamente para los objetos y en el orden en que indica este artículo. Los inspectores de cuentas que certifiquen los balances de la empresa, certificarán por separado el total acumulado en cada año de este fondo. La Empresa irá invirtiendo este fondo a medida de su acumulación en los objetos indicados en este artículo. Una vez completo el fondo, o sea cuando se haya completado un millón de libras esterlinas, la Empresa podrá disponer y destinar como estime conveniente el total del producto de las entradas del tráfico de tranvías.

Art. 6.o — Desde la vigencia de este convenio, se restablecerá el servicio de las líneas 28, 29, 30, 32 y 33.

Art. 7.o — La Empresa se obliga aconstruir para la I. Municipalidad de Santiago una instalación de hasta nueve mil cincuenta y tres lámparas de la clase, tipo, intensidar luminosa y distribuídas y colocadas conforme al plano, presupuesto, especificaciones y modelos que se protocolizaron por el notario don Manuel Gaete Fagalde, el 4 de Diciembre de 1923, instalación que pasará a ser propiedad municipal. Se obliga además al mantenimiento ordinario de la instalación y de las lámparas y a la renovación de los bulbos (bulbs) o ampolletas que se consuman en el uso ordinario y a suministrar la corriente eléctrica necesaria para su funcionamiento de 11 horas cada noche, cada una. Estas once horas podrán ser consideradas como un término medio del servicio anual de alumbrado y, la Alcaldía queda facultada para establecer el horario de alumbrado, según las diversas épocas del año. Por su parte la I. Municipalidad se obliga a pagar a razón de 15 centavos oro chileno de 18 peniques, o sea, moneda legal de oro actualmente existente, cada kilowatt hora que registren los medidores que se coloquen conforme a las especificaciones, haciendo los pagos mensualmente y dentro de los ocho días siguientes a la presentación de las facturas en la Alcaldía Municipal. Todo cambio o alteración en la instalación, todo ensanche o aumento de lámparas, será pagado por la I. Municipalidad al ordenario y por su precio de costo a la Empresa; como también será pagado por la I. Municipalidad por su precio de costo toda reparación que sea ocasionada por otra causa que el desgaste del uso e igualmente el costo de renovación de instalación o lámpara o bulbos o ampolletas, ocasionados por actos de terceros.

El mantenimiento ordinario de la instalación a que se refiere este artículo se hará si la Municipalidad lo desea, al costo efectivo, designando ésta, si lo cree necesario y a sus expensas, una persona que vigile las cuentas; el monto total que se haya invertido en el mes será pagado en el mes siguiente. Si la Municipalidad opta porque el servicio referido se haga en esta forma, se deducirá del precio de 15 centavos oro de 18 peniques por kilowat hora, la cantidad de 5 centavos y un décimo de oro. La I. Municipalodad a fin de asegurar la continuidad y regularidad del servicio de alumbrado y asegurar a la Empresa el servicio del empréstito que ésta necesita contratar para llevar a cabo la instalación, afecta, aplica y destina preferentemente a este objeto la parte de la contribución de la renta de primera categoría, o cualquiera otra que la reemplace, necesaria para el oportuno pago de las cuentas a que se refiere el inciso 2.o de este artículo. Con este objeto el Fisco retendrá de las sumas que perciba y que correspondan a la I. Municipalidad, la cantidad necesaria para cubrir dichas cuentas. Mientras estas contribuciones las perciba directamente la I. Municipalidad, el Tesorero Municipal depositará en el Banco de Chile, en cuenta especial el producto de ella hasta la suma que representen dichas cuentas. La instalación la irá efectuando la Empresa por zonas, a medida que la I. Municipalidad lo ordene, pero necesariamente en el orden correlativo en que están enumeradas las zonas. Expirado el plazo de la concesión para tranvías que tiene la Empresa, expirará este contrato, que no podrá ser reducido de la duración que conforme a los contratos vigentes falte al contrato de tranvías para su terminación. Si la Empresa formara una compañía separada con las concesiones y derechos que posee sobre alumbrado y fuerza motriz, esta nueva compañía quedará obligada al cumplimiento de este contrato de alumbrado público en la forma aquí estipulada. La instalación del alumbrado deberá hacerse en forma que la distribución de los faroles se haga en todo el territorio municipal; y, los faroles que consulta el plano para la Quinta Normal, deberán ser distribuídos en el Cerro Santa Lucía y en el Parque Cousiño.

Art. 8.o — A medida que con motivo de la instalación de alumbrado a que se refiere el artículo anterior, vaya reemplazando las ochocientas lámparas mencionadas en el artículo 2.o del contrato de 31 de Diciembre de 1905, la Empresa pagará la cuota que resulte proporcionalmente al número de lámparas que retire sobre el total de ciento treinta y dos mil cuatrocientos noventa y cinco pesos oro de dieciocho peniques que representa el servicio anual de corriente, renovación de carbones, ajuste y mantenimiento del total de las referidas ochocientas lámparas. Este pago lo hará dividido en doce mensualidades y por mensualidades vencidas que abonará o deducirá de las cuentas a que se refiere el inciso segundo del artículo sétimo. La Empresa para llevar a cabo la instalación a que se refiere el citado artículo sétimo podrá disponer y utilizar lo que pueda aprovecharse de las instalaciones de alumbrado existentes, pero siempre de conformidad con los planes y especificaciones que mantiene ese artículo.

Art. 9.o — Aprobado este contrato conforme el artículo 18, se entenderá por ese hecho condonado a la I. Municipalidad lo que ésta adeuda a la Empresa hasta el 30 de Noviembre de 1923, por cuentas de alumbrado y trabajos varios después de compensar lo que la Empresa pueda adeudarle.

Art. 10. — La Empresa queda obligada a cambiar los rieles cuando éstos tengan gastada la mitad de la altura de la cabeza.

La ruptura de pavimento que la Empresa necesite hacer en sus líneas o instalaciones de tranvías o alumbrado o fuerza motriz, se regirá por el Reglamento aprobado en sesión municipal de 1[illegible] de Enero de 1911.

Art. 11. — Se deja constancia que la Compañía formará una Compañía especial, sea como sociedad anónima o de responsabilidad limitada que se denomanirá: "Compañía de Tracción y Alumbrado de Santiago", a la que aportará o venderá lo que constituye el tranvía y la concesión para tranvías que consta de los contratos de 1897 y 1905, y del presente; le arrendará la red de distribución subterránea y aérea y celebrará un contrato de suministro de energía para suministro dentro del distrito señalado como el distrito de Santiago y por todo el tiempo de duración de la concesión tranviaria y, además el uso de la conexión de alumbrado y fuerza motriz.

Art. 12. — En orden a contribuciones y otras prestaciones se conviene: la Compañía queda como lo está libre de toda contribución municipal existente o que exista y de todo pago de impuesto, carga o derecho existente o que exista por la ocupación de las calles o sobre sus bienes destinados al servicio de la Compañía, que tenga en el territorio municipal de Santiago. La Compañía de Tracción y Alumbrado de Santiago queda asimismo libre de toda contribución, pago, impuesto, carga o derecho existente o que exista sobre sus bienes destinados al servicio de la Compañía o por el uso de la calle y de toda obligación relativa a la conservación o transformación o construcción de pavimentos; igualmente queda libre de toda contribución o impuesto fiscal de cualquier naturaleza presente o futura que grave su capital o sus rentas y utilidades o los intereses que pague por sus obligaciones o los dividendos que reparta, quedando libres también de esos impuestos los tenedores de esas obligaciones.

En reemplazo de estas excepciones y como único y total cargo o gravamen, la Compañía de Tracción y Alumbrado de Santiago pagará anualmente a la Municipalidad de Santiago además, de lo establecido en el artículo 8.o, el dos y medio por ciento de la entrada bruta de los servicios de tranvías, alumbrado y energía eléctricos que perciba. Los pagos se harán por meses vencidos conforme a lo percibido en el mes anterior y dentro de los quince días siguientes al vencimiento del mes y se destinarán especial y preferentemente al servicio de alumbrado público de la ciudad de Santiago.

De la entrada bruta de los tranvías, se deducirá la correspondiente a las líneas de Macul, Bilbao, Pedro de Valdivia, Ñuñoa, y Los Leones, a menos que la Municipalidad de Santiago acepte pagar a Providencia y Ñuñoa las prestaciones que hoy les paga la Compañía.

Art. 13. — Para el alumbrado de las oficinas municipales y de las oficinas o establecimientos de servicio municipales, de la ciudad de Santiago, que no estén entregados a la explotación de terceros o que no estén arrendados, se cobrará tarifa de 20 centavos oro de 18 d. por cada kilowatt-hora que registren los medidores.

Art. 14. — Al servicio de tranvías no se le impondrán mayores exigencias de las que se establezcan para otros servicios de análoga naturaleza. Se dictarán las ordenanzas y reglamentos necesarios para el servicio y la circulación de vehículos destinados al transporte de pasajeros con tarifa individual.

Art. 15. — Si las entradas de la Compañía de Tracción y Alumbrado de Santiago fueren insuficientes para atender al pago de los intereses, arrendamiento y dividendos estipulados debido en parte o totalmente a que los tranvías no rinden las utilidades proporcionales correspondientes, la Municipalidad y la Compañía se pondrán de acuerdo para mejorar las condiciones económicas del servicio tranviario, sea suprimiendo servicios no remunerativos o adoptando otras medidas. En caso de no producirse acuerdo entre las partes, la divergencia se sometará a la decisión de un árbitro designado por el Presidente de la República. Los acuerdos o decisiones arbitrales, si fuere necesario, se someterán a la aprobación que exige el artículo 16.

Art. 16. — Las modificaciones de este contrato que acuerden la Municipalidad y la Compañía en el caso que excedan las facultades legales de la Municipalidad, se someterán a la aprobación del Senado.

Art. 17. — Quedan vigentes, en cuanto no sean contrarios a éste, los contratos de 6 de Setiembre de 1897 y de 31 de Diciembre de 1905, y, además, se declaran incorporados a éste, los artículos 3.o, 9.o, 12, y 13, del contrato del de 26 de Enero de 1910.

Art. 18. — Este contrato deberá ser aprobado por Decreto-Ley del Supremo Gobierno de la República.

ARTICULOS TRANSITORIOS

ART. 1.o— Sin relación a lo dispuesto en el artículo segundo en cuanto se refiere al número mín de carros y número de pasaj transportables fijados como en dicho artículo segundo, la E presa pondrá en servicios inme tamente durante las horas de m yor tráfico, sesenta carros a divididos en primera y segunda se en la proporción fijada en mismo artículo.

Estos carros se incorporarán la dotación con que se haga el vicio a medida que según las ba de ese artículo sea preciso aum la dotación de carros, pero en la teligencia que serán reemplaza por otros carros.

ART. 2.o— Queda autorizado Jefe del Poder Local de acue con el Representante de la Co ñía, para refundir en un solo t las disposiciones vigentes de diversos contratos.

ART. 3.o— Para los efectos los artículos 11 y 12 de este co to se deja constancia que el di to de Santiago comprede lo marca dentro de las líneas rojas en plano que firman las partes con ta fecha, un ejemplar del cual protocoliza ante el Notario que toriza.

ART. 4.o— En ejercicio de la f cultad que el artículo sétimo contrato confiere a la Municipa el señor Intendente Municipal clara que la ciudad cuenta con recursos necesarios para cubrir cuentas de alumbrado y en con cuencia ordena a la Empresa la cución total de la instalación.

ART. 5.o — Con respecto a multas, ha declarado el Repre tante de la Compañía que ellas sido suprimidas por el fallo Ar tral del señor don Guillermo bercaseaux, fallo que la Comp ha acatado rigurosamente. Y, consecuencia no aplicará mult

ART. 6.o— La Compañía de que se propone someter a la ap bación de la I. Municipalidad proyecto de nueva distribución líneas tranviarias, procurando sultar en él la supresión de líneas de las calles Estado y A mada.

ART. 7.o— El plazo fijado de años para terminar el alumb público se aplicará a las zonas meros uno, dos y once.

Con respecto a las otras regirá un plazo de tres años.

ART. 8.o— Para los efectos artículo 12 del Contrato, los pectores de Cuentas de la Comp certificarán mensualmente a la nicipalidad la cantidad percib en cada mes. Si los Inspectores cuentas no fuera una firma de tadores Jurados, la Municipalid podrá hacer certificar dichas das por el Tesorero Municipal Director General de Contabilid del Estado.

ANEXO NUMERO UNO

División de las lámparas que colocarán conforme al plano que menciona en el artículo octavo mil bujías, dos mil cuatrocien trece; de seiscientas bujías, dos setecientas ocho; de cuatrocien bujías, dos mil setecientas nuev doscientas bujías, novecientas v ticuatro; de cien bujías, doscien noventa y nueve. Total: Nueve cincuenta y tres.

ANEXO NUMERO DOS

Extensiones de vías:

(a) Extender el servicio de línea número cinco Yungay h la calle Errázuriz, volviendo Matucana a empalmar con la ac Se levantarán los rieles en la lle de Chañarcillo;

(b) Modificar el recorrido de Línea diez Purísima, suprimie el regreso por la misma cal construir la vía de regreso por mínica hasta Loreto, volviendo esta calle hasta unirla con B vista.

(c) Extender el servicio de la nea Carmen-Lira hasta Frank

(d) Extender el servicio de li nea San Francisco-Santa Rosa ta la Estación San Diego.

(e) Extender el servicio de li nea Maestranza hasta la calle C cepción y regresando por Av Vicuña Mackenna;

f) Extender el servicio de li nea Lord Cochrane hasta Fran doblando por Pedro Lagos a Ignacio y regresando por Frankl Nataniel;

g) Prolongar el servicio de la nea 19 Parque, hasta el término los jardines, frente a la puerta la Avenida Central y regresar d do la vuelta a los jardines y sa por el lado Poniente y saliendo una nueva puerta que se abrirá la I. Municipalidad frente a la lle Vergara hasta empalmar con ta última;

h) Extender el servicio de la nea Bascuñán-Guerero hasta An fagasta por la línea actual;

i) Modificar la curva de reg de Plaza Italia, de manera que líneas Alameda y Catedral, que nen terminal en dicha plaza, lle hasta frente a la Estación Pr dencia;

j) Construir una línea nueva de la Estación Mapocho por Fe Vivaceta hasta Hipódromo Chile

k) Modificar el recorrido de línea 33 Avenida Matta, prolong su servicio por Blanco Enca hasta San Alfonso y, por esta c hasta la Alameda de las Delicias

l) Construir cuatro kilómetros líneas. Queda establecido que construirán con cargo a estos c tro kilómetros de líneas nuevas o menos, para prolongar al N te de la línea Recoleta; mil me más o menos para prolongar al N te la línea nueva de Fermín V ceta; seiscientos metros más o nos para prolongar la línea 30 h ta la Población San Eugenio, y cientos metros más o menos prolongar la línea 32 hasta Ge Amengual.

Podrá alterarse el orden y la cación de las líneas y extensi de líneas a que se refiere este tículo, de común acuerdo entre Compañía y la Municipalidad, so tiendo las divergencias al arbi del Tribunal Arbitral y siempre no se altere el kilometraje.

ANEXO NUMERO TRES

Se agregan a las condiciones g rales de las Especificaciones nerales, los siguientes artículos

Art. 8. Se designa al ingeniero Rafael Edwards S., para que te a su cargo la supervigilancia de ejecución de la instalación de al brado. Si por cualquier motivo tare el señor Edwards, se desig reemplazante por la Municipal y la Compañía de común acuerdo

Art. 9.o Si la instalación cos menos de cuatrocientas mil lib esterlinas, se rebajará del pr de quince centavos oro de dieci peniques por kilowat hora, la s que corresponda a razón de diez ciento sobre la economía distrib entre el número de kilowatt h calculado conforme a las espe caciones.

En el caso previsto en el art sétimo del contrato de que se o nare un aumento en la instal de alumbrado pagando su cos Municipalidad al hacerse dicho mento, es entendido que del pr de quince centavos oro de dieci peniques por kilowatt hora de sumo se rebajará para las lámpa colocadas en ese aumento en centavos ocho décimos de cent por cada kilowatt hora.

Se agrega al párrafo de lám ras o ampolletas página tercera artículo tercero de las condic generales de las especificaciones nerales el siguiente párrafo:

"La elección de las lámparas ampolletas a que se refiere el rrafo anterior será hecha por el geniero señor Rafael Edwards S por cualquier motivo faltare el Edwards se designará reemplaz por la Municipalidad y la Com ñía de común acuerdo".

E D U C A C I O N

LA ORGANIZACION DE LABORATORIOS DE INVESTIGACION Y DE MEDIDAS TECNICAS E INDUSTRIALES

ESTUDIARA EN ESTADOS UNIDOS EL PROFESOR DON ARTURO SALAZAR

El profesor de la Escuela de Ingeniería, don Arturo Salazar, estudiará en Estados Unidos la organización de laboratorios de investigación y de medidas técnicas e industriales, con el objeto de hacer extensivas estas funciones al Laboratorio de Electrotenia y Física Industrial, de la Universidad de Chile.

Unión del profesorado de escuelas de Aplicación

EN REUNION ESPECIAL SE TRATA DEL PROYECTO DE REFORMA DE LA LEY 3654

Comunicaciones a los 11 Directorios de provincias

A pesar de las dificultades de movilización, llevóse a efecto la reunión de este profesorado en el salón de profesores de la Escuela Normal José Abelardo Núñez.

En ella se tomó conocimiento del proyecto de ley sobre reforma Primaria y Normal, elaborado por la comisión oficial nombrada por decreto N.o 729, de 6 de Marzo último.

COMUNICACIONES A PROVINCIAS

Después de un ligero cambio de ideas, se extractó de dicho proyecto lo relacionado con las escuelas de Aplicación Diurnas y Nocturnas, y demás escuelas especiales a fin de enviar a los once directorios de provincias el texto oficial para su conocimiento y estudio crítico a objeto de que ellos envíen a su turno sus observaciones propias al directorio central.

RESULTADO DE LA ACCION COMUN

Se dejó particular constancia que merced a la obra tesonera y resuelta del personal de Santiago, secundado eficazmente por el de provincias, se ha venido consolidando paulatinamente la verdadera situación del profesorado de escuelas de Aplicación.

Se acordó, en consecuencia, de ello, activar la campaña hasta obtener la emancipación anhelada, las responsabilidades consiguientes, la preparación superior consagrada ya en el nuevo proyecto, y la renta y el rango debidos a su labor peculiar y en obsequio del mejor servicio, finalidades que deberán incorporarse en la nueva Ley de Educación Primaria Obligatoria.

LA PROXIMA ASAMBLEA GENERAL

La próxima reunión que tendrá el carácter de asamblea general, se llevará a efecto en una de las escuelas anexas a las normales de niñas.

En esta asamblea se dará lectura a los informes de los directorios provinciales y se ultimarán los preparativos para la acción final, de la campaña, terminada la cual, el profesorado de escuelas de Aplicación pondrá todas sus fuerzas al servicio de las nuevas orientaciones que deberán impulsar a las escuelas normales del país.

AGRUPACION NACIONAL DE DIRECTORES DE ESCUELAS PRIMARIAS.—Mañana Sábado, a las 4 P. M. se efectuará una asamblea en la Escuela 19, Avenida España esquina Delicias para renovar el directorio.

Los fondos para cuentas pendientes de Instrucción

En el Ministerio de Instrucción Pública se nos ha pedido informar que se han agotado los fondos destinados a cuentas pendientes de dicha repartición.

NOMBRAMIENTOS EDUCACIONALES

Se ha tramitado completamente el decreto que nombra al profesor del Liceo Valentín Letelier, don Carlos Silva Campo, Rector de dicho establecimiento secundario.

El nombramiento del señor Silva Campo ha sido muy bien recibido por el profesorado, entre el cual cuenta con gran prestigio.

Se ha comisionado al profesor don Diego Berendique, para que perfeccione sus estudios de física durante tres años en la Universidad de La Sorbonne de París.

A su vuelta a Chile presentará un informe sobre la enseñanza de dicho ramo en los colegios de Francia.

El Visitador de los Institutos Comerciales, don Armando Donoso, ha sido nombrado para una comisión en Europa.

Estudiará allá la organización y funcionamiento de los establecimientos de enseñanza comercial.

ALGUNOS DE LOS PROFESORES Y RECTORES DE LICEO QUE JUBILAN

Se han tramitado completamente los decretos que conceden la jubilación a los siguientes profesores:

Don Juan Rafael Allende, profesor de la Escuela Normal de Talca.

Doña Laura Espejo Tapia, Sub-Directora de la Escuela Normal de Concepción.

Don Ricardo Fritis, Rector-profesor del Liceo de Taltal.

Don Atilio Mendoza, profesor del Instituto Nacional.

Don Aurelio Pinochet, Rector del Liceo "Manuel Barros Borgoño".

Don Bernardino Quijada, profesor del Instituto Nacional.

Don Julio Lazo Jaraquemada, profesor del Instituto Nacional.

PARA ATENDER LOS DEFICITS DE LA BENEFICENCIA

En el día de ayer se ha enviado por el Ministerio de Higiene al Ministerio de Hacienda una nota, en la cual se solicita del señor Ministro del Tesoro la tramitación correspondiente de la cuenta bancaria por 11 millones de pesos, para cubrir los déficits de la Beneficencia concernientes al año de 1924.

Según se nos informó este déficit, quedaría subsistiendo para el presente año, por cuanto algunas fuentes de entradas para la beneficencia han sido suprimidas, como ser las obtenidas por capítulos de censos, presupuestos extraordinarios, etc., etc.

NOTICIAS BREVES; PERO IMPORTANTES

GRAN FEDERACION FEMENINA.— Cítase a sesión extraordinaria para hoy Viernes ocho de Mayo, a las cinco de la tarde, en su sede social, ubicada en Avenida del Brasil 56.

NOMBROSE MIEMBRO DE LA JUNTA DE BENEFICENCIA de Valparaíso, al señor Nicolás del Pino.

EN LA CANCILLERIA.— Ayer Jueves, día fijado por el Ministro de Relaciones Exteriores para las audiencias diplomáticas, estuvieron a conferenciar con el Canciller el Embajador de la Argentina, señor Malbrán, el Ministro de Alemania y los Encargados de negocios de España y Venezuela.

Estuvieron además en la Cancillería el Consejero de la Embajada Norteamericana señor Wislo y los Secretarios de la Legación de Gran Bretaña señores Scott y Walker.

LA MUTUAL DEL EJERCITO Y ARMADA QUEDA EXCLUIDA DE LA LEY DE TIMBRES Y ESTAMPILLAS.— Del Ministerio de Hacienda ha salido un decreto por el cual se exceptúa del impuesto de papel sellado, estampillas y timbres, a las operaciones que haga la Mutual del Ejército y Armada.

No gozarán, sin embargo de esta liberación los cheques, letras, libranzas, órdenes de pago y traspaso de fondos.

DIPLOMATICAS. — La Cancillería ha aceptado la permuta que de sus respectivos puestos han hecho los Adictos civiles de las Legaciones de España y Francia, señores Rafael Echeverría y José Antonio Gandarillas, respectivamente.

LIBERACION DE DERECHOS PARA FABRICAS NACIONALES.— El Ministerio de Hacienda, por medio de un decreto dictado ayer, ha declarado libres de derechos de internación, para las fábricas nacionales de tejidos, los hilos e hilados de lana con mezcla de seda en una proporción superior a un veinte por ciento.

ASOCIACION DE CONTADORES DE CHILE.— Cita a sesión de Directorio para el Viernes 8, a las 6 1|2 P. M. A estas sesiones pueden asistir todos los socios a quienes se les encarece la asistencia.

ASOCIACION DE ESTUDIANTES CONTRA EL ALCOHOLISMO.— Cítase a asamblea general, a todos los miembros de esta colectividad estudiantil, para el Sábado 9 del presente mes, a las 6 P. M. en Bandera 116.

LISTA DE TELEGRAMAS SOBRANTES.— En las oficinas del Telégrafo Comercial, hay los siguientes:

Oficina Central.—J. S. Costayera.— Berta Garcés.— Ellswirt.— Mayi Cosma.— Ismenia Sepúlveda.— Fidelia Calvo de Gorostiaga.— Luis de la Barra.—Gmo. Peñailillo.—Del Río Busquets.— Alejo Alfaro.— Oscar Chacón. — Manuel Morales. — Rosario Rodríguez Cisternas.— Juan de Dios Donoso.— Ester Verdugo.— González.— Manuel Ferrer.— Salomón Sara.— Pedro Latorre.— Carlos Aránguiz.— Est. Santiago.— Luis Silva, Independencia.— María Moraga.— Vicente Daguino.— Yolanda Baeza.

Sucursal Castro.— Estela de Matte.
Sucursal San Diego.— Llorente.
Sucursal Providencia.— Sabina Fanist.
Sucursal Diez de Julio.—Humberto Cuevas.
Sucursal Matucana.— Eduvijis Molina.

LAS TRES INTERROGACIONES FUNDAMENTALES QUE PUEDEN HACERSE SOBRE NUESTRO PROBLEMA MONETARIO

CONTESTACIONES DEL COMITE PRO-ESTABILIZACION DE LA MONEDA, DE VALPARAISO

Contestando a una serie de preguntas hechas al Comité Pro-Estabilización de la Moneda de Valparaíso, se nos pide publicar lo siguiente:

1.o Con respecto a **¿quiénes pueden oponerse a la estabilización?**—El Comité responde que muchos miles de deudores de la Caja y Bancos Hipotecarios porque a ellos les ha interesado y les sigue interesando que nuestro billete valga lo menos posible, pues la cosa es muy sencilla: el que recibió en préstamo un millón de pesos a 18, 16, 14, 12 ó 10 peniques hará un lindo negocio devolviendo el valor del préstamo con 5 peniques por peso o sea una tercera o cuarta parte de lo que recibió. Le interesa también a los terratenientes y productores en general porque mientras que ellos venden en oro sus productos pagan a los trabajadores y empleados en billetes depreciados, con lo cual efectúan una espléndida especulación. Finalmente le interesa al Fisco porque como exige sus derechos en oro recibe muchos billetes y con esos les paga sus sueldos a sus empleados. No son pocos los interesados en que no se estabilice la moneda y por eso el Comité cree que si esto no lo pide todo el pueblo, difícilmente que se haga algo práctico en esta materia. Los macucos, los que viven de las rentas que produce la desvalorización de la moneda, los que trafican con la especulación de las letras; en una palabra, los que manejan a los ejecutores de sus siniestros planes de explotar el trabajo honrado de sus obreros y empleados, montan guardia ya para defenderse del peligro de perder la letra y piensan y predican que este problema de la estabilización de la moneda debe ser sometido al Congreso Nacional; pero, ya el pueblo comienza a despertar y ve que es inútil que exija aumento de salarios y sueldos porque siempre no les alcanza para vivir. Mientras reciben $ 200 en vez de 100 tienen que pagar el doble y a veces el triple por la alimentación, alquileres y vestuario. Considera el Comité que no debe perderse un día, un momento siquiera en la propaganda activa, porque los intereses creados son muchos y muy poderosos.

2.o **¿Por qué se fija la estabilización a 12 d?**—El Comité responde porque ese es el padrón legal de nuestra moneda y porque si el Fisco, el comercio, la industria, la agricultura, etc., exige sus pagos en oro de 18 d. y al mismo tiempo paga con igual moneda todo es arregla perfectamente bien, tal como lo hacen las grandes casas comerciales importadoras que saben llevar sus finanzas, compran y venden en oro. Esto se ha hecho en países que tenían un cambio más bajo que el que tenemos nosotros y no concebimos porqué no puede hacerse en Chile. Esta doctrina la veremos confirmada sin duda alguna por el técnico señor Kaemerer.

3.o **¿Cuándo podría hacerse esto?**—En cualquier momento es oportuno y nuestro país se halla en una situación extraordinariamente especial. Produce mucho más de lo que consume. Es querer hacerlo y para esto sólo se necesita la unión de todos los chilenos. S. E. el Presidente de la República cree en la soberanía popular y la respeta. Pidamos la inmediata estabilización de la moneda y la conseguiremos porque la revolución del 11 de Septiembre nos prometió esto como uno de los puntos principales de su hermoso programa y no puede echar atrás. Los militares nos ofrecieron estabilizar la moneda, tienen la obligación de respetar como hombres de honor ese sagrado compromiso.

De otra suerte perderíamos la fe que tenemos de que así como **mano militari** salvó a lpaís de la gangrena de la politiquería así también manos militares debe sanear nuestra moneda.

LAS ACTIVIDADES PARA LA EXPOSICION DE CHILE EN BOLIVIA

SE ESTABLECERAN DEPOSITOS PARA RECIBIR LOS MUESTRARIOS EN SANTIAGO, ANTOFAGASTA, VALDIVIA Y VALPARAISO

HOY SE DIRIGE A ESE PUERTO EL SECRETARIO GENERAL Y PARTEN A BOLIVIA DOS REPRESENTANTES DEL SECRETARIADO

TAMBIEN SALIO ANOCHE UN DELEGADO EN JIRA AL SUR DEL PAIS

El Ministerio de Agricultura se ha dirigido ayer por oficio al de Hacienda pidiéndole que se disponga lo conveniente para que las Aduanas de Valparaíso y Antofagasta reciban en depósito los muestrarios de mercaderías que deben ir al norte, y se den las facilidades del caso para la mejor organización de ese servicio.

En Valparaíso se recibirán los muestrarios de esa provincia y de Aconcagua.

En Antofagasta se recibirán los muestrarios de los expositores chilenos de Arica a Coquimbo, inclusives.

En Santiago, en la Quinta Normal, los muestrarios de Santiago al sur, con excepción de Valdivia al sur, pues lo de esta última región se recibirá en un depósito especial que ha ido a abrir un delegado especial, el señor don Luis Aránguiz, que partió por el nocturno de anoche.

VIAJE DEL SECRETARIO GENERAL

El jefe de los Servicios de Estudios Económicos Agrícolas, señor Jorge Schneider Labbé, que desempeña el cargo de secretario general de la Exposición de Chile en Bolivia, se dirige hoy a Valparaíso para dejar organizado lo concerniente al depósito que deberá establecerse en ese puerto.

DELEGADOS AL NORTE

Por el vapor del Sábado se dirigen al norte los señores Arturo Izquierdo y José T. Bisquert, delegados del Secretariado, que van a Bolivia para ocuparse de los preliminares de la Exposición, elección del local y demás trámites.

Los señores Izquierdo y Bisquertt dejarán, a su paso, organizado en la Aduana de Antofagasta el servicio de recepción y depósito de mercaderías, en conformidad a la disposición del Ministerio de Agricultura, a que nos hemos referido antes.

EL CONCURSO DE PABELLONES

En atención al interés que ha despertado entre los arquitectos, constructores y maestros de obras, el concurso abierto por el Secretariado para recibir ideas o bases de pabellones que puedan construirse en Bolivia, se ha resuelto prorrogar el plazo, que venció ayer, hasta el Lunes próximo.

En la Oficina del Secretariado, Pabellón Norte de la Quinta Normal, se proporcionan a los interesados las informaciones que deseen.

PROPAGANDA COMERCIAL

El secretariado recibe y estudiará con interés toda idea o sugestión relativa a la propaganda que pueda hacerse en los pabellones de Chile en La Paz sobre asuntos comerciales e industriales, sea por medio de radiotelefonía, luminosos, cinematográficos o de cualquiera otra forma, sobre bases económicas y comerciales.

EL CATALOGO

Se prosiguen los trabajos de preparación del Catálogo que, a la vez, será un álbum de las actividades industriales, artísticas y científicas de Chile y que irá lujosamente editado, en un volumen de más de 300 páginas, con profusión de grabados y monografías.

Los interesados en avisos o monografías comerciales pueden dirigirse al secretariado.

El Catálogo - Album se editará en gran cantidad para repartirse gratuita y profusamente en Bolivia.

SECRETARIO DEL CONSEJO DE BELLAS ARTES

Secretario del Consejo de Bellas Artes, por un nuevo período reglamentario, de 3 años, se ha nombrado a don José M. Manterola.

FORMACION DE UNA GRAN SOCIEDAD MARITIMA

El Ministerio de Hacienda ha dictado un decreto por el cual se autoriza la existencia y se aprueban los estatuos de la Sociedad Marítima González, Soffia y Cía., que en lo sucesivo contaría con un capital de 7 millones de pesos repartidos en 140 mil acciones.

LOS CARTEROS PIDEN QUE SE LES EXIMA DEL PAGO EN LOS TRANVIAS

Hace algún tiempo el cuerpo de carteros de la capital, hizo una presentación al Gobierno, en el sentido de que en el nuevo convenio con la Empresa de **Tranvías**, se estipulara una cláusula por la cual se eximiera del pago de pasajes a los carteros en servicio.

Con motivo de las publicaciones hechas en la prensa sobre la solución del problema y como en ninguna de ellas figura este punto, los carteros han creído llegado el momento de recordar a las autoridades esta justa petición hecha en forma respetuosa en su debida oportunidad.

En efecto, hemos recibido una comunicación de los carteros en que se nos pide recordemos al señor Intendente Municipal este pedido que está inspirado en la justicia. Agrega la comunicación, que el mejoramiento del servicio de correos será bien notorio con esta medida que está implantada en otras ciudades como Concepción, Talcahuano, etc., etc., donde las autoridades tienen especial interés en modernizar los servicios. Los carteros necesitan para llegar a su correspondiente sector dos o tres tranvías, gasto que viene a lesionar en forma apreciable la exigua renta. Es necesario, agrega la referida comunicación, que se proceda con nosotros como se hace con la policía que pueden subir sin que tenga que mostrar carnet o insignia especial. Creemos que el sólo hecho de llevar la gorra con su placa y la consabida maleta, sería una prueba de estar en servicio activo.

LA INSTALACION DE BUZONES EN LOS TRANVIAS

La misma carta dice que sería de grande utilidad se colocaran en los tranvías buzones para la correspondencia. Esta medida que la consideran de capital importancia obligaría situar las diferentes sucursales de correos en los puntos terminales de las líneas.

Finalmente los carteros dicen que no hay país en Europa donde no se les de a estos modestos servidores, toda clase de facilidades tendientes a la modernización y los servicios del reparto de la correspondencia.

Es de esperar, terminan, que las autoridades se apresuren a subsanar el olvido de las peticiones de los carteros y solicitarán a la Empresa de Tranvías proporcione a los modestos servidores las insignificantes franquicias que solicitan, en comparación con las utilidades que les reportará el nuevo contrato y que con ellas se granjearán la gratitud de muchos padres de familia y el aplauso del público.

SOBRE NOMBRAMIENTOS DIPLOMATICOS

LA CANCILLERIA DESMIENTE UNA NOTICIA PUBLICADA EN UN DIARIO DE AYER

Un diario de la tarde publicó ayer una información dando cuenta de que la Cancillería tenía listos varios nombramientos diplomáticos que el citado colega indicaba como resueltos por la Cancillería.

El Sub-Secretario del Ministerio respectivo, señor Alberto Cruchaga, nos manifestó que dicha información carecía en absoluto de fundamento y que la Cancillería no había hecho en este último tiempo ningún nombramiento oficial, más aún, este asunto no ha sido todavía estudiado por el Ministro con lo que toda información en este sentido no pasa de ser antojadiza.

GOBERNADOR DE NACIMIENTO

El Ministro del Interior dictó un decreto por el cual se acepta la renuncia que de su cargo presentó el Gobernador de Nacimiento señor Roberto Dadvinson, nombrándose en en reemplazo al señor Armando Silva.

LO QUE DEBE RESOLVER EL CONSEJO SUPERIOR DE BIENESTAR SOCIAL EN SU SESION INAUGURAL DEL SABADO PROXIMO

QUE HA CONFECCIONADO LA SECRETARIA DEL CONSEJO, DE ACUERDO CON EL SEÑOR MINISTRO DE HIGIENE, ASISTENCIA, PREVISION SOCIAL Y TRABAJO, QUE LO PRESIDE

1.° Imponer del decreto que designa al señor Ministro de Higiene, Asistencia, Previsión Social y Trabajo, Presidente del Consejo mientras se provee el cargo de Director de la División de Higiene Social.

2.° Dar a conocer los Decretos o notas sobre nombramientos de Consejeros.

Proceder a la designación de vicepresidente para que asuma la representación del Consejo en caso de ausencia del Director de la División de Higiene Social.

3.o Imponer de la designación del personal al servicio del Consejo en las cinco Brigadas Sanitarias.

4.o Exposición del secretario sobre los bienes y finanzas del Consejo.

5.o Dejar constancia de las obligaciones permanentes que atendía el anterior Consejo y que conviene mantener.

6.o Solocitar del Consejero que ocupa el cargo, en cuanto Director de Contabilidad, que proporcione un inspector para que se avoque el conocimiento de la contabilidad y dé las instrucciones que estime convenientes.

7.o Dotación de elementos para el funcionamiento de las oficinas del Consejo de Bienestar Social de Antofagasta, Valparaíso, Santiago, Concepción y Valdivia.

8.o Conveniencia de dirigirse al señor Director de Estadística, solicitándole que esa oficina extienda sus servicios al ramo de la confección de la estadística general en el país, de las propiedades destinadas al arrendamiento, cuyo valor locativo mensual no exceda de $ 150.

9.o Dirigir nota al señor Director de Impuestos Internos para los efectos de la contribución a los sitios eriazos consultada en el artículo 6.o de la ley sobre edificación.

10.o Dirigir nota al Gobierno para que de acuerdo con el artículo 28 de la ley de edificación, el Presidente de la República fije el radio urbano de las ciudades dentro del cual debe aplicarse dicha ley.

11.o Declaración del Consejo en el sentido de que la autoridad sanitaria está con arreglo a las disposiciones vigentes, facultada para pasar sus informes a los Tribunales de la Vivienda sin consulta previa, y que las facultades del Consejo se reducirán a fiscalizar los informes cuando lo estime oportuno y a resolver las consultas que se le hagan acerca de las dudas que se le suscitaren.

12.o Nombramiento de la Comisión que fijará las normas que determine el Presidente de la República, a que deben ajustarse los que deseen acogerse a la ley de edificación.

Mientras se dicta ese reglamento, la misma comisión estará encargada de informar las solicitudes que al efecto se presenten.

13.o Pronunciamiento sobre solicitudes de edificación.

14.o Fijación de día y hora para las sesiones.

LACHROS
Grotrian Steinweg

Si volvieran a la vida

Mozart, Haydn, Schubert, Beethoven, ¡qué maravillas producirían pudiendo disponer de un piano como éste!

UNICOS IMPORTADORES:

GRIMM & KERN

AHUMADA 99, ESQ. MONEDA

BUSCANDO UNA SOLUCION A LA FALTA DE PRODUCTOS ALIMENTICIOS EN LA CAPITAL

En el Consejo de Ministros celebrado ayer, se trató detenidamente este asunto.

Poco después de mediodía de ayer se reunieron en el despacho de S. E. el Presidente de la República, los Secretarios de Estado a fin de ocuparse de diversos asuntos de interés administrativo.

Motivo principal del Consejo fué la enorme falta de productos de primera necesidad que desde hace algún tiempo se viene sintiendo en la capital. Sobre este asunto, se encargó al Ministro de Ferrocarriles que estudiara la manera de procurar la traída de productos desde el Sur del país, viendo modo de que el precio de éstos no llegue a la capital muy castigado debido a los fletes.

El Ministro del Interior, señor Jaramillo, dió cuenta de la reunión celebrada en la mañana en su despacho, tendiente a dar solución a la cuestión tranviaria.

Después de haberse tratado estos y otros asuntos de interés administrativo, se levantó el Consejo.

EL VIAJE DE TURISMO A LA ARGENTINA

EN POCOS DIAS MAS SE DIRIGIRAN A BUENOS AIRES LAS FAMILIAS QUE TOMARAN PARTE EN ESA EXCURSION

En pocos días más se dirigirán a Buenos Aires las familias que tomarán parte en el viaje de turismo a esa capital que ha organizado el Expreso Villalonga con motivo de las Fiestas Mayas en celebración del aniversario patrio argentino.

Para esta excursión, el Expreso Villalonga ha obtenido, como se sabe, una gran rebaja en los pasajes del ferrocarril transandino, costando el boleto de ida y vuelta a Buenos Aires, £ 22.10 aproximadamente $ 1,000 chilenos.

Esta excursión ha despertado gran entusiasmo entre nuestras familias, dados los atractivos que ofrece, como ser el viaje a través de la cordillera de los Andes, que en esta época se encuentra completamente nevada, y la estada en Buenos Aires, durante las fiestas patrias argentinas.

Los turistas, como ya lo hemos dicho, permanecerán 10 días en Buenos Aires, para regresar a fines de este mes o en los primeros días de Junio a Santiago.

Las inscripciones para esta excursión sólo se recibirán hasta el 10 del presente. A las personas que ya se han inscrito se nos pide anunciarles que pasen a retirar sus pasajes a la brevedad posible, en las oficinas del Expreso Villalonga, Agustinas N.o 817.

"La Información"

Se ha entregado a la circulación el N.o 92 de esta revista editada por el Departamento de Propaganda y Publicaciones de las Cajas de Ahorros.

Además de su material ordinario, tan interesante como variado, el presente número trae en anexo la Ley de Empleados Particulares, en su forma definitiva y en conformidad al texto oficial, y el Reglamento recién dictado, relativo al funcionamiento del fondo de retiro y del seguro de vida.

En el sumario figuran, entre otras, las siguientes materias: La agricultura y la minería en 1923.—Las cooperativas de consumo.—La legislación social en Alemania.—El Reglamento sobre la Ley de Policía Sanitaria Vegetal.—Inspección Sanitaria Escolar.— La cooperación en la agricultura.—El decreto-ley sobre fomento de habitaciones baratas.—El impuesto progresivo sobre la renta.—Decreto-ley sobre el mérito ejecutivo de la letra de cambio.—Notas del país.—Notas extranjeras.

Su Obligación Para Con Los Niños y Su Obligación Para Consigo Mismo

Ud. está obligado a dar a sus hijos buenos consejos para la vida. El temprano y continuado uso del SOZODONT, dos veces diarias, seguido por un rápido masaje de las encías, les asegurará buenos dientes y buena salud durante su existencia.

Consérvese joven como sus hijos: use Ud. también SOZODONT. No permita que el descuido de los dientes y la inflamación de las encías aumenta sus años y perjudique su salud.

Fabricantes
HALL & RUCKEL, Incorporated
153 Waverly Place, N. Y., U. S. A.
HAROLD F. RITCHIE & CO.
171 MADISON AVENUE
New York City. N. Y.— U. S.

SOZODONT

Prueben

CIGARRILLOS
SIRENA

HABANOS, A

60 Centavos

Casa Edison

CONCURSO DE PABELLONES PARA LA EXPOSICION DE CHILE EN BOLIVIA

En atención a que numerosos arquitectos, constructores, industriales y maestros de obra han expresado su interés para proponer al Secretariado General, ideas o bases para la construcción de pabellones en La Paz, destinados a la Exposición de Chile, se ha resuelto postergar la resolución sobre las ideas que ya se han presentado y abrir un nuevo plazo para las personas que se interesen.

Por lo tanto, el Secretariado General recibirá todas las ideas, bases y proyectos que se le presenten, hasta el Lunes próximo, 11 de Mayo.

El propósito es construír uno o más pabellones de material ligero que reunan las condiciones de capacidad, de originalidad y arte, que se desea darles, además de la rapidez con que deben ser construídos.

El Secretariado General dirá con todo agrado cualquiera sugestión o iniciativa sobre el particular.

Los interesados pueden dirigirse a la Oficina del Secretariado, diariamente de 9 a 12 y de 2 1|2 a 6 1|2 en la Quinta Normal, Pabellón Norte, (Casilla 31-D.)

CLINICA
DEL Dr. L. CIFUENTES FIGUEROA
SANTO DOMINGO 1953
Enfermedades venéreas, gine
8.30 a 10 y de 12.30 a 4 P. M.

CHALECOS
de lana tejidos para niños realiza:
SAN DIEGO 266

ESTUFAS

Salamandras a carbón y leña, Radiadores a gas, Estufas a gas, Braceritos para los piés y Botellas.

El surtido más grande, y al precio más bajo, encontrará donde

FORTUÑO Y PATRI
BANDERA 618

"EL PERSONAL DE LAS CAJAS DE AHORROS NO HA PENSADO NUNCA DEJAR DE PERTENECER A LA SOCIEDAD DE PROTECCION MUTUA DE EMPLEADOS DE BANCO

ASI LO EXPRESA EL Sr. EYZAGUIRRE, DELEGADO ANTE EL DIRECTORIO DE LA INSTITUCION.— LA REUNION DE ESTA NOCHE DE LOS DELEGADOS ANTE LAS GERENCIAS

Nuestras amplias informaciones tienen en antecedentes a nuestros lectores de las incidencias suscitadas con motivo de las gestiones iniciadas por los delegados ante las gerencias para conseguir la reincorporación del señor Gómez Ugarte, separado de la Caja Nacional de Ahorros.

Por otra parte los empleados se reunieron anteayer para rendir un homenaje de adhesión y simpatías al Presidente de la Caja de Crédito Hipotecario, señor Luis Barros Borgoño, y después acordaron separarse de la institución bancaria con motivo de las incidencias suscitadas.

Este asunto tomó un nuevo aspecto con las declaraciones hechas por el delegado de los empleados de las Cajas de Ahorros ante los bancarios.

"Los empleados no han pensado nunca separarse de la Sociedad de Protección Mutua de Empleados de Bancos".

El delegado de los empleados de las Cajas de Ahorros, ante la Sociedad de Protección Mutua de Empleados de Bancos, señor Juan Eyzaguirre, ha llevado al seno de la Sociedad las declaraciones hechas por los empleados de las Cajas, en lo que se refiere a las informaciones de la prensa que dicen que los empleados se retiran de la Sociedad.

El señor Eyzaguirre, manifestó, que la mayoría de los empleados de las Cajas de Ahorros le expresaron que "ellos nunca han tenido, ni siquiera la idea de dejar de pertenecer a la Sociedad de Protección Mutua de Empleados de Banco, por cuanto de esta institución sólo han recibido beneficios, en toda forma". Estas declaraciones del señor Eyzaguirre han causado una excelente impresión entre el Directorio, donde se estima que la situación producida, no afecta bajo ningún punto de vista a la institución, por cuanto no es una sociedad anárquica, como se ha corrido la especie, sino una institución de Protección Mutua que ha contado siempre con las unánimes simpatías de todos los empleados.

LA REUNION DE DELEGADOS ANTE LAS GERENCIAS

Esta noche, a las 9.30, se reunirán los delegados ante las Gerencias para continuar ocupándose de las incidencias en que han actuado.

Tratarán también los estatutos de la Sociedad. En una fecha próxima se citará a una asamblea plena para dar a conocer a los empleados las incidencias producidas.

Los bancarios lanzarán un manifiesto al país para analizar los diversos aspectos de la cuestión.

ACLARANDO UNA SITUACION

Se nos pide la publicación de la siguiente carta con motivo de las declaraciones hechas ayer en la asamblea de la Caja de Crédito Hipotecario.

"Santiago, 7 de Mayo de 1925.—Señor Jorge Fabres.—Presente.

Mi estimado amigo:

En la versión que da "La Nación" de hoy de la reunión de los empleados de la Caja Hipotecaria y Cajas de Ahorros, se hace aparecer a representantes de la Caja de Ahorros de Santiago dando cuenta de que se han acercado a los delegados de los diversos bancos a fin de pedirles explicaciones por los acuerdos tomados por ellos que aparecen publicados en un diario de ayer. Como fuí uno de los que se acercó ayer a conversar con ustedes para persuadirlos de que no debían llevar a efecto el acuerdo de hacer una campaña pública contra la Caja Hipotecaria y su Director, don Luis Barros Borgoño, y como la mayoría de ustedes declararon que no existía ningún acuerdo tomado en este sentido, creí necesario ponerlo en conocimiento de los empleados que se encontraban reunidos para considerar la actitud que les correspondía tomar ante dichos acuerdos y al efecto les manifesté que en la conversación que había tenido con los delegados bancarios había quedado en claro que no existía el propósito a que se refería la noticia de "El Diario Ilustrado", y que en consecuencia, no debía tomarse resolución alguna basada en ese acuerdo que estaba desautorizado por la mayoría de los delegados. Agregué también lo que ustedes me dijeron acerca de que habían dado por terminadas las gestiones encaminadas a conseguir la reincorporación del señor Gómez Ugarte en vista de la negativa del señor Luis Barros B. En ningún momento he dicho, como aparece en "La Nación" de hoy, que nos hayamos acercado a pedirles explicaciones, pues para ello no tendríamos ningún derecho, no nos correspondía tampoco a nosotros tomar una actitud semejante.

Te ruego pongas estas declaraciones en conocimiento de los demás delegados a fin de que no quede en duda el móvil que nos movió al acercarme ayer donde ustedes.

Te saluda tu affmo. amigo y S. S.— (Firmado).—Raúl Navarrete."

AYER SE REUNIO NUEVAMENTE EL CONSEJO DE ESTADO

A mediodía de ayer celebró sesión el Consejo de Estado bajo la presidencia de S. E. el Presidente de la República y con la asistencia de los Consejeros señores Bahamondes, Ibáñez, Jaramillo, Magallanes, Mardones, Matte, Rozas, Salas y Vicuña.

Después de leída y aprobada el acta de la sesión anterior, el Consejo formó las siguientes ternas para proveer los cargos que a continuación se indican: para juez suplente del 3.er Juzgado Civil de Santiago, los señores Pedro Ortiz, Juan de D. Valdés y Ernesto Zúñiga; para juez suplente de Petorca, a los señores Osvaldo Correa, Horacio Rodríguez y Abelardo Valderrama; para juez suplente de Arica, a los señores José Arancibia, Otto Krahn y Juan de Dios Zepeda; para canónigo de Merced de la Catedral de Santiago, al Iltmo. señor don Antonio Castro, al prelado don Miguel Miller S. y al prelado don Francisco Javier de la Fuente.

NAPHTO – CARBOL
Establecimientos QUIMICOS
GASTON HAMEL

FALTA SOLO QUE EL PERU NOMBRE SU REPRESENTANTE PARA QUE EL GENERAL PERSHING Y EL DELEGADO CHILENO SE DIRIJAN A ARICA

EN LA ACTUALILAD NUESTRO GOBIERNO ESTA PREOCUPADO EN DAR CUMPLIMIENTO A DIVERSAS CLAUSULAS DEL LAUDO DEL PRESIDENTE COOLIDGE

A fin de conocer las novedades que se han producido en estos días en la oficina que tiene a su cargo la cuestión plebiscitaria de Tacna y Arica, nos acercamos en la tarde de ayer al jefe de esta repartición, quien nos manifestó que en la actualidad se estaba desarrollando en Arica un importante trabajo tendiente a dar cumplimiento a las cláusulas del laudo del Presidente Coolidge.

Se nos agregó que sólo faltaba que el Perú nombrara a su representante, para que la Comisión chilena se trasladara a Arica, y para que el General Pershing iniciara también su viaje hacia dicha ciudad, punto determinado para la reunión de los tres miembros que tendrán a su cargo la realización del plebiscito.

Una vez que estos personajes se encuentren reunidos en Arica, deberán comenzar fijando la fecha y reglamento para el acto plebiscitario, a corto plazo, en que se realizará la gran jornada cívica que determinará la soberanía de las provincias en litigio.

CURSO DE METEOROLOGIA

DE LA ESCUELA DE ALTOS ESTUDIOS DEL MUSEO NACIONAL

Hoy Viernes, de 5 y media a 6 de la tarde, se llevará a efecto en la Escuela de Altos Estudios del Museo Nacional (Quinta Normal) la conferencia inaugural del curso de meteorología que dictará el profesor don Julio Bustos Navarrete.

El sumario de la conferencia de hoy es el siguiente:

Introducción al estudio de la Meteorología. — Las bases fundamentales de los conocimientos científicos. — Estudio de la naturaleza de la materia y de la energía. — Repartición cualitativa y cuantitativa de la materia y la energía en el Universo. — Estudio del Universo estelar. — La Planetografía comparada y la formación de las atmósferas según la teoría cinética de los gases. — Influencias generales sobre las atmósferas planetarias. — La Atmósfera y la Meteorología terrestre.

El tema es por demás interesante, por cuanto encierra un estudio analítico que abarca un vasto conjunto de fenómenos, cuyo conocimiento es indispensable para conocer a fondo las leyes que rigen los fenómenos meteorológicos de nuestro planeta.

A esta conferencia pueden asistir, además de los alumnos, en calidad de oyentes, todas las personas que lo deseen.

CIRCULAR

El directorio de señoras de la Escuela de Hombres del Patronato de San Antonio, en vista de la situación por que atraviesa solicita su óbolo por medio de una circular enviada a la sociedad de Santiago, para seguir dando educación sana y provechosa a 700 niños que allí se educan.

Se ruega contestar las solicitudes al Bazar de San Antonio, Delicias 836.

DISCOS
ODEON y COLUMBIA
de doble faz, por
MARIA BARRIENTOS, RAQUEL MELLER
GILDA DALLA RIZZA
RICARDO STRACCIARI
HIPOLITO LAZARO
PABLO CASALS
HE RECIBIDO UNA IMPORTANTE REMESA
CESAR RAU - Ahumada 31
Abierto diariamente hasta las 8.

Centro de Dentística

Mañana se efectuará la elección de nueva mesa directiva. Para el cargo de presidente, las votaciones están circunscritas a dos candidatos: los señores Alfonso Warnken y Ramón Canala.

Las elecciones han despertado gran interés y entusiasmo en Dentística. Seguirá al escrutinio final un baile en la escuela que promete tener un buen éxito.

SEÑORITA
Competente en trabajos de oficina, seis años en casa comercial, ofrécese para cualquier ocupación en el comercio.
I. P. G.
CORREO CENTRAL
8—M.

FIDEOS "CAROZZI"
Cajones especiales, surtidos para familias, nueve clases de fideos, veinte libras netas, 20 pesos el cajón.
PIDALO EN LA AGENCIA Y EN LOS MEJORES ALMACEN
Descuento para los negocios:
MAS DE 25 CAJONES 2%
MAS DE 50 CAJONES 4%
MAS DE 100 CAJONES 5%
AGENTE EN SANTIAGO
CELESTE ROBBA
CALLE BASCUÑAN GUERRERO 187

Inauguración del Liceo Nocturno "Presiden Balmaceda"

ASISTIRA S. E. EL PRESIDENTE DE LA REPUBLICA

El Sábado próximo, a las 4 P. M., es decir mañana, se efectuará en el Teatro Avenida, en Vicuña Mackenna frente a calle de Argomedo, la inauguración solemne del Liceo Nocturno gratuito "Presidente Balmaceda"/ con asistencia de S. E. el Presidente de la República, Ministro de Estado, Rector de la Universidad, etc., etc.

Durante el acto se desarrollará el siguiente programa:

1.o Obertura por la banda del Regimiento Cazadores.

2.o Discurso inaugural del Contralmirante don Javier Martín, en representación del Directorio de la Junta de Vecinos, 7.a comuna Maestranza.

3.o "La Cautiva", canción por Mercedita Alzérreca.

4.o Poesía alusiva al acto, clamada por su autor, don B Ahumada.

5.o Romanza para tenor, por Ludovico Muzzio, acompañado plano por don Roberto Puelma.

6.o Declamación por la Aracelli Marqués.

7.o Discurso por don Gu Izquierdo, en representación Cuerpo de Profesores del Li

8.o Couplets, por la Eglantino Marqués.

9.o Dúo para tenor y bar por los señores Ludovico Mu Carlos Puelma.

10. "Las Corsarias", por Carmencita Velasco.

Centro Literario "Liceo Barros Borgoño"

Hoy se verificará en el Teatro Esmeralda a las 9.30 P. M., la velada a beneficio del Centro Literario Liceo Manuel Barros Borgoño. El programa es el siguiente:

Primera parte:

1. Obertura por la orquesta.
2. Estreno de la película "Con la corriente".

Segunda parte:

1. Obertura por la orquesta.
2. Julián y Groggy por Gabrielita Ubilla.
3. Romanza, barítono por Emmanuel Martínez.
4. Diez minutos de risa por Luis Rojas Gallardo.
5. Meditación de Thais, violín por Ernesto Allende.
6. Declamación por Nicanor de la Sotta.
7. Boheme, tenor, por Oscar Jiménez O.

A continuación se desarrollará un baile en el foyer.

La asamblea universitaria mañana

La formación del Hogar y Club Universitario son los pro mas que interesa vivamente ver a los estudiantes del sur y rán tratados con toda amplitu la gran asamblea que celebrar las 6 1|2 de la tarde de mañana "El Diario Ilustrado".

De esta reunión saldrá seg mente como principal acuerd formación de la Federación de tudiantes del Sur, entidad der da de los actuales organismos gentes estudiantiles y con un grama de vasta labor univer ria.

Se han recibido numerosas a siones para la comida íntima seguirá a la asamblea de ma y en la que participarán estu tes de las cuatro provincias trales.

NAPHTO – CARBO
EL MEJOR
DESINFECTAN

CRONICA POLICIAL

EL DENUNCIO DE LAS DEFRAUDACIONES COMERCIALES

AYER ES PUESTO A DISPOSICION DE LA JUSTICIA E INGRESA A LA CARCEL EN CALIDAD DE INCOMUNICADO, DON ISACCO MODIANO ARDITI, A QUIEN SE SINDICA DE CULPABLE

SE HAN PRESENTADO VARIAS FIRMAS EN CONTRA DEL DETENIDO, POR SUMAS QUE ALCANZAN A $ 125,000

En nuestra edición de ayer iniciamos una amplia información acerca de las acusaciones que se habían hecho al juzgado del crimen de turno por varias casas mayoristas en contra de un comerciante a quien se culpa de ser autor de varias defraudaciones de importancia.

Como decíamos en esa información, la Sección de Seguridad había iniciado las investigaciones de orden del juez que había recibido la querella y su resultado fué del todo desfavorable para el acusado.

Cuando el juez señor Soro Barriga tuvo en su poder los antecedentes en contra del inculpado ordenó su prisión y este fué detenido por uno de los detectives de esa repartición policial y puesto ayer tarde a disposición del juzgado del crimen de turno.

LAS CASAS DENUNCIANTES

Las siguientes casas comerciales se han querellado en contra del detenido por las sumas que indican:

Bozzala y Falabella . .	$ 56.000
Arturo Antony	$ 10.000
Ernesto Meyer	$ 18.000
Antonio Vita	$ 3.000
Daniel Auspont	$ 38.000

Todas estas firmas se habían presentado hasta ayer en la tarde en contra del acusado a quien culpan de ser el autor de esas defraudaciones por las sumas que se indican y que como se ve, ascienden hasta el momento a una respetable suma.

Los abogados de esas casas comerciales han iniciado por su parte las acciones criminales correspondientes se contra del sindicado de culpable a fin de que el delito de que la acusa no quede impune y para poner a salvo los intereses de las firmas que representan en el caso que se recupere parte de las mercaderías que deben encontrarse ne poder de terceros.

EL DETENIDO

Ayer fué puesto a disposición del juzgado del crimen de turno el comerciante acusado de la cuantiosa defraudación.

El juez Soro Barriga llamó a su presencia y lo interrogó extensamente sobre las acusaciones que le hacían las casas comerciales nombradas.

También le habría preguntado sobre la cantidad de cheques sin fondos que giró para pagar los géneros pedidos y con los cuales fueron burladas las casas que confiadas en su prestigio comercial le hicieron entrega de esas mercaderías.

Después de una prolongada entrevista, el juez señor Soro Barriga dió término al interrogatorio e hizo ingresar a la cárcel en calidad de incomunicado al detenido.

LA DEFENSA DEL ACUSADO

Parece que la defensa del señor Modiano se va a iniciar en el acto, pues ayer se acercaron al tribunal varios abogados con el objeto de conocer los antecedentes en que se basa la acusación a fin de estudiar el caso.

Tuvimos oportunidad de conversar con algunos de esos abogados y quienes nos manifestaron que el hecho de que se acusa al detenido no tiene en sí toda la importancia que se le ha dado, ya que en este caso son las mismas firmas comerciales las culpables, pues son ellas las que entregan grandes cantidades de mercaderías sin tener antes las garantías necesarias.

Por otra parte, se estima que en contra del detenido solo existe el hecho de los cheques sin fondos.

Además el detenido ha manifestado que no ha podido pagar sus deudas porque le ha sido imposible cobrar las ventas que ha efectuado.

NUEVAS INVESTIGACIONES

De orden del juez del crimen se ha dispuesto que las investigaciones sigan adelante respecto de este denuncio para establecer el monto de las defraudaciones de que se acusa al señor Modiano.

Estas y otras diligencias que ya le habían sido encomendadas deberá cumplir la Sección de Seguridad y dar cuenta de su resultado al juez sumariante tan pronto como ellas estén cumplidas.

En estas pesquisas trabaja con toda actividad la brigada de estafas que se haya a cargo del inspector de investigaciones señor David Finch.

En el día de hoy deben presentarse nuevas novedades en este proceso que está llamado a despertar interés en los círculos comerciales y en los forenses.

NAPHTO – CARBOL
SE VENDE
EN TODAS LAS BOTICAS

EL CRIMEN DE ANTENOCHE EN EL PUENTE MANUEL RODRIGUEZ

QUEDA DETENIDO EL DENUNCIANTE, SOBRE QUIEN RECAEN CIERTAS SOSPECHAS.— ¿QUIEN ERA EL QUE TOCABA EL ACORDEON Y AQUEL A QUIEN APODAN "EL CUYI"?

Fué antenoche cuando ya los negocios que abundan en Las Hornillas habían entornado sus puertas, en vista de lo avanzado de la hora...

Solo se divisaba en las cercanías la silueta del guardián que noche a noche hace servicio en la garita del Puente Manuel Rodríguez, en el sitio preciso de arranque de la Avenida Fermín Vivaceta, donde se encuentra el letrero que dice: "A Renca".

Y más allá, entre las sombras camino, desaparecieron algunos bultos de trasnochadores contumaces que son un peligro para la tranquilidad de los transeuntes atrasados que suelen sufrir las consecuencias desagradables de encuentros funestos.

A esa hora un ciudadano llamado Luis Gómez Donoso, de 44 años de edad y domiciliado en Nueva de Matte N.o 335, acudía en demanda del guardián del Puente Manuel Rodríguez para hacerle entrega de un individuo que se encontraba con varias puñaladas en el cuerpo y que dejaba de existir poco después en la Asistencia Pública.

Se trataba de un homicidio...

ACLARANDO LOS PUNTOS

Gómez Donoso, explicó al guardián:

—"Hace algunas horas estuvimos bebiendo en compañía de varios individuos más, uno que tocaba el acordeón y otro apodado "El Cuyi", el herido que se llama Angel Carvallo y el que habla.

"Después se retiraron todos juntos, menos yo que me quedé por estos lados, ya que tengo mi residencia unas cuantas cuadras al norte.

"Me fijé que Carvallo junto con los demás siguieron por la ribera del río Mapocho hacia el Poniente y tampoco me llamó la atención ya que cada uno era dueño de seguir el camino que le diera en gana.

"Cuando me acerqué al Puente Manuel Rodríguez divisé una sombra que se acercaba y que me hacía señas para que me detuviera.

"En esos momentos llegó a mi lado Angel Carvallo quien presentaba varias heridas, diciéndome que había sido agredido por los que lo acompañaban y que emprendieron la fuga.

"Se apoyó en mi hombro y luego cayó a tierra.

"Y allí lo tiene usted en estado muy grave."

ANTE EL HERIDO

Con la relación que le hizo Gómez Donoso, el guardián se trasladó en el acto al sitio que se le indicaba y allí se encontró con el citado Carvallo que ya estaba agonizante.

El representante del orden llamó a la Asistencia Pública y en una ambulancia de este establecimiento se trasladó al herido a esa repartición de beneficencia.

Pero los auxilios de la ciencia ya eran ineficaces, pues a pesar de los cuidados que se le prodigaron dejaba de existir a los pocos momentos de su llegada.

Las heridas que le infirieron los desconocidos agresores habían sido mortales y pagó las consecuencias dando el último suspiro, lejos de los suyos, para ser más tarde objeto del bisturí que ha de indicar la causa precisa de su muerte.

APREHENSION DEL DENUNCIANTE

A esa hora no se divisaba por los alrededores de la ribera del río a ningún individuo a quien interrogar acerca de los hechos y establecer si Gómez Donoso decía la verdad.

El guardián, por primera providencia, llamó al oficial de servicio de la 10.a comisaría y le dió cuenta del crimen.

Allí estaba Donoso listo para responder de sus actuaciones, pero siempre fué trasladado a la comisaría, pues no se sabe si la relación que dá es exacta o adulterada.

¿Quién o quiénes asesinaron al desgraciado Carvallo?

¿Está mezclado en este homicidio el citado Gómez Donoso?

No se sabe aún ni se sabía tampoco anoche, por lo que el oficial de servicio se vió obligado a dejar detenido al denunciante para ponerlo hoy a disposición del juzgado del crimen de turno.

Y Gómez Donoso pasó allí la noche protestando que se le señalara o se le creyera culpable en la muerte de Angel Carvallo.

EL SUMARIO

En la tarde de ayer el juez del crimen de turno señor Soro Barriga, dió comienzo al sumario, para establecer quiénes son los autores de la muerte del desgraciado Carvallo, cuyo cadáver ha sido trasladado a la morgue.

Se interrogó al detenido, quien mantuvo sus primeras declaraciones.

La policía expuso, por su parte que la detención de Gómez Donoso se había hecho únicamente por la ya que a esa hora no se encontró a nadie de quien se sospechara de ese crimen.

El juez dispuso que el detenido quedara por el momento en la cárcel hasta que se establezca su completa inocencia.

Y como de costumbre, la Sección de Seguridad, ha iniciado las investigaciones, a fin de dar con los verdaderos culpables de esa muerte y establecer si el detenido tiene o no culpa en el homicidio que se investiga.

EL JUEZ SE CONSTITUYE AYER TARDE EN EL SITI DEL GRAN INCENDIO DE LA CALLE ARTURO PRAT

LA POLICIA PUDO ESTABLECER EN LOS PRIMEROS MOMENTOS QUE LOS SEGUROS CO PROMETIDOS SUBEN DE $ 250,000

DE ORDEN DEL MAGISTRADO SUMARIANTE QUEDA DETENIDO EL PROPIETARIO DE L FABRICA DE HORMAS Y TACOS, DON MIGUEL FERRER PASCUAL

En la tarde de ayer el juez señor Soro Barriga dió comienzo al sumario para establecer el origen del gran incendio ocurrido en la madrugada de ayer del que alcanzamos a dar detalles en nuestra edición última.

Como se recordará, el fuego apareció en una fábrica de hormas y de tacos ubicada en la calle de Arturo Prat N.o 1342, de propiedad de don Miguel Ferrer Pascual, industrial que fué detenido horas más tarde por un oficial de la 4.a Comisaría y puesto ayer a disposición del juez del crimen de turno.

Desde los primeros instantes ese siniestro alcanzó grandes proporciones y a pesar de los esfuerzos desplegados por los defensores de la propiedad, fueron destruídas varias fábricas y algunas casas particulares.

La fábrica del señor Ferrer quedó totalmente destruída a los pocos momentos y el fuego siguió en forma amenazante hacia un Depósito de Muebles de propiedad de los señores Marcos Sivighsky y Slackevsky que ocupaba el local signado con el N.o 1328 de la misma calle.

No se detuvo aquí el voraz elemento sino que sus lenguas de fuego alcanzaron poco después por el otro lado a la Fábrica de Calzado de los señores Anselmo Pérez y Hnos. establecida en el N.o 1348.

Este establecimiento corría a los pocos momentos la misma suerte que los anteriores, quedando reducido a cenizas.

Consumidas estas fábricas el fuego siguió su curso alcanzando en breves instantes la Fábrica de Calzado de don Julio Ramírez, Arturo Prat N.o 1316, la que también sufrió las devoradoras consecuencias del elemento destructor que no cedía a pesar de los constantes trabajos de los bomberos.

Como decimos más arriba, las llamas seguían su carrera por ambos lados del sitio por donde empezaron su acción destructora y después de vencer los primeros obstáculos llegaron a la casa particular de don Carlos Sagredo Cuevas, Arturo Prat N.o 1338, la que experimentaba también los desastrosos resultados del fuego.

Luego le tocó su turno a la casa de don Samuel Rojas Rivera, Arturo Prat 1346 y seguía por un conventillo y otras residencias particulares que se vieron obligadas a sufrir por lo menos, las consecuencias del agua.

MAS DE $ 250,000 DE SEGUROS

Según las investigaciones oficiales de la policía y de la Sección de Seguridad, los seguros comprometidos en los edificios que fueron consumidos por las llamas, o que sufrieron desperfectos de importancia, son:

El establecimiento de don Miguel Ferrer Pascual, que fué reducido a cenizas, tenía un seguro en las Compañías "La Española" y "La Catalana", por $ 70,000.

El Depósito de Muebles de los señores Suvighski y Slackevsky, en la compañía inglesa, Izuracel, por $ 45.000.

La fábrica de calzado de Anselmo Pérez y Hnos.; en El Globo $ 90.000.

La Fábrica de Calzado de Julio Ramírez Schull, en La Española, $ 32,000;

La casa ocupada por don Carlos Sagredo Cuevas, no tiene seguros; y

La ocupada por don Samuel Rojas Riveras, en La Americana, $ 10,000.

EL ORIGEN DEL FUEGO

Según las mismas investigaciones y la declaración de un vecino, el fuego tuvo su origen en la fábrica de hormas y tacos del señor Ferrer Pascual.

En este establecimiento se dejó encendido uno de los hornos y de este sitio, tal vez por un descuido u otra causa, salieron las primeras llamas que dieron origen al siniestro.

EL JUEZ SE CONSTITUYE EN SITIO DEL SINIESTRO

Como a las 2 y media de la de ayer el juez señor Soro Ba determinó practicar una visita lar a los establecimientos ince dos a fin de imponerse personalm te de los estragos hechos por el go y darse una idea de su mag y de la forma cómo pudo produ

En esta visita se hizo acomp de algunos empleados del juzgad de funcionarios de la Sección de guridad.

Después de efectuar una dete visita de inspección a los locales el fuego convirtió en cenizas, de terrogar a varias personas, el Soro Barriga dió por terminada visita y regresó a su tribunal de seguir trabajando en la inst ción de este sumario que le de dará bastante tiempo.

El juez interrogó en el juzgado señor Ferrer acerca del siniestro después de tomarle una extensa claración, dispuso que quedara calidad de detenido hasta que se tablezca la causa precisa del sin dio.

La Sección de Seguridad se encargado de hacer algunas dili cias respecto de este siniestro ha sido uno de los de mayor m tud en estos últimos tiempos.

DE GRAN OCASION
LINDA RESIDENCIA AMOBLADA
Por viaje urgente a Estados Unidos, véndese chalet nuevo, dos pisos, amoblado con todo lujo y confort, jardín, gran patio, entrada auto, linda vista a la cordillera en barrio San Cristóbal.
PRIMER PISO: Hall, sala, comedor, cocina, repostero y despensa con sus respectivos útiles de loza, cuchillería, cristalería y batería de cocina de aluminio, cocina a gas, etc.
SEGUNDO PISO: Un dormitorio de dos personas, pieza de vestirse, costurero y otra pieza, sala de baño completa, instalada y terraza.
PRECIO DE OCASION: 80,000 PESOS
Deuda hipotecaria: $ 23,000. Para visitarla, sólo de 3 a 5, diariamente.
BELLAVISTA N.º 0655

El equipo campeón de Chile, se medirá el Domingo con Santiago Unido

FOOT-BALL

Federación de Foot-Ball de Chile

El Directorio de esta colectividad sesionará extraordinariamente hoy, a las 9.30 P. M., en Estado 363, altos, a fin de ocuparse de las siguientes materias: reglamentos, jira al Norte y comisión asesora local.

—Las comisiones de recepción y atenciones, formada por los señores Cariola, Aguirre, Olivos, Saldano, Vargas y Silva; de equipo, por los señores Acuña y Soto; y de cancha, por los señores Olivos, Luque, Catenacci y Marco A. Vera, deberán reunirse hoy, a las 7 P. M., en Estado 363, para tomar los últimos acuerdos relacionados con el entreciudades del próximo Domingo.

El 22.o aniversario de la Asociación de Foot-Ball de Santiago

El Directorio de esta colectividad está vivamente preocupado en la preparación del programa con el cual habrá de celebrar el 22.o aniversario de su fundación.

Muchos son los números importantes que, con tal motivo habrán de desarrollarse; pero, según se nos informa, llamará principalmente la atención, la repetición de la revista deportiva que tanto éxito alcanzara en la temporada pasada.

Al mismo tiempo, se aprovechará la oportunidad para proceder a la distribución de los premios correspondientes al año 1924, consistentes en trofeos para los clubs y medallas para los respectivos jugadores.

El Estadio Policial, cancha oficial de la Asociación Santiago y que se adapta espléndidamente para la verificación de un acto de tal naturaleza, estará ese día de gala.

Entretanto, los clubs que militan en la decana, se aprestan con entusiasmo para participar en la fiesta en cuestión.

Cualquier dato relacionado con el acto en perspectiva, podrá ser consultado en el local de la Secretaría, Huérfanos 1258, de 6.30 P. M. a 8 P. M.

INSTITUTO DE EDUCACION FISICA.—Reunión de los elementos deportivos.—Se ruega a todos los alumnos que se interesen por los deportes, asistir a una reunión para hoy a las 5.30 P. M., en la sala de Anatomía. Asistirá un delegado del [illegible]

LA CONTIENDA SE VERIFICARA EN LOS CAMPOS DE SPORTS DE ÑUÑOA, A LAS 3.30 P. M.

EL DIRECTORIO DE LA FEDERACION DE FOOTBALL DE CHILE ADOPTA IMPORTANTES RESOLUCIONES

LA DELEGACION DE TALCAHUANO LLEGARA MAÑANA A LAS 9 A. M.

Desde mañana a las 9 A. M., serán huéspedes de la dirigente oficial del football chileno los dirigentes y jugadores de la Liga de Football de Talcahuano. Se les prepara en esta ciudad un cariñoso recibimiento, como justo homenaje al esfuerzo y elevado espíritu deportivo de una embajada como ésta, en la que viene el poderoso conjunto sureño a someterse a una nueva prueba, con el objeto de seleccionar a los jugadores más sobresalientes que integrarán el cuadro internacional de nuestro país.

MANIFESTACIONES A LOS VISITANTES

El Directorio de la Federación ha designado a los señores Carlos Cariola, Carlos Aguirre, Tomás Olivos, Julio C. Saldaño, Enrique Vargas y Alfonso Silva para que reciban y atiendan a los visitantes durante su permanencia entre nosotros.

Esta comisión se reunirá a las siete de la tarde con el objeto de acordar la manera de hacer más agradable la visita de los distinguidos deportistas de Talcahuano.

Sabemos que, entre otras manifestaciones, se les ofrecerá un lunch mañana a las seis de la tarde en la secretaría de la Federación.

LA COMPETENCIA POR EL TROFEO TORREBLANCA

Es posible que el entreciudades con Talcahuano sea considerado como encuentro de la competencia por el trofeo Rafael Torreblanca, que se disputa desde hace algún tiempo entre aquel puerto y esta ciudad.

EL ELENCO DE LA CAPITAL

El Directorio de la Federación ha elegido el siguiente cuadro para el encuentro de fondo: Ramírez y Santibáñez, medio tiempo cada uno; Ernst y Zavala, Galleguillos, Teuche (cap.) y Aravena; Corte (vice-cap.), Yacopponi, Molina, Arellano, Olguín. Reservas: Carreño, Avila, Fruttero, Abelardo Rojas, Arellano, Abarzúa, Rousseau y Concha.

El elenco de Talcahuano será el siguiente: Robertson, Canto, Indaurias, Beltrán, Torres, Víctor Sánchez, Domínguez, Ramírez, Humberto Núñez y Varas.

Víctor Varas, puntero izquierdo de Talcahuano

LA CANCHA

La reunión de la tarde del Domingo se verificará en la cancha N.o 1 de los Campos de Sports de Ñuñoa.

Para la mayor comodidad del público, se instalarán sillas numeradas en la orilla norte del field, delante de las tribunas de primera clase.

Las boleterías del Estadio funcionarán el Domingo desde la una de la tarde.

La comisión de cancha quedó formada por los señores Olivos, Catenacci y Marco A. Vera.

Víctor Sánchez, puntero derecho de Talcahuano

LAS LOCALIDADES

El Directorio de la Federación ha fijado a las entradas precios módicos en relación con la importancia del entreciudades que se va a realizar.

BANDA DE MUSICOS

La interesante reunión será amenizada por una escogida banda de músicos del Ejército, que ha ofrecido prestar su concurso en atención a que se trata de seleccionar el cuadro internacional chileno.

El preliminar estará a cargo de los cuadros de honor de los Clubs Gold Cross y Marruecos.

SE REUNE EL DIRECTORIO DE LA FEDERACION CHILENA

El Miércoles último celebró sesión el Directorio de la Federación de Football de Chile, bajo la presidencia del señor Carlos Cariola y con asistencia de los señores Carlos Fanta, primer vice-presidente; Carlos Aguirre, segundo vice-presidente; Julio C. Saldaño, secretario; Serafín Soto, Alfonso Silva y Justo Pastor Rivera, directores; y de los delegados de las Ligas Metropolitana y Renca, señores Vargas y Ernst.

Aurelio Domínguez, insider derecho y capitán del cuadro sureño

Leídas y aprobadas las actas de fechas 1.o y 22 de Abril y tramitada la cuenta, se tomaron los siguientes acuerdos:

1.o Mantener como días y horas de sesiones ordinarias los Miércoles a las 6.30 P. M.

2.o Agradecer al Wanderer Infantil su ofrecimiento de prestar su concurso para el preliminar del entreciudades del próximo Domingo, tenerlo presente y dejar establecido que la cooperación de los clubs para estos casos se solicitará por conducto regular.

3.o De acuerdo con los reglamentos de la Confederación Sur Americana de Football, oficiar a las Ligas afiliadas que no pueden autorizar a sus clubs, ni éstos a sus jugadores, para que intervengan en partidas con instituciones ajenas a los registros de esta Federación;

4.o Citar a sesión extraordinaria de Directorio para el Viernes próximo, a las 9.30 P. M., a fin de ocuparse de los siguientes asuntos: reglamentos, jira al norte y comisión de ligas locales.

5.o Elegir el siguiente equipo para el entreciudades del Domingo próximo con Talcahuano: guardavallas, Ramírez y Santibáñez, medio tiempo cada uno; zagueros, Ernst y Zavala, medio zagueros, Galleguillos, Teuche (cap.), y Aravena; delanteros, Corte (vicecap.), Yacopponi, Molina, Arellano, Olguín. Reservas: Carreño, Avila, Fruttero, Abelardo Rojas, Arellano, Abarzúa, Moreno, Rousseau y Concha.

6.o Designar las siguientes comisiones para el entreciudades:

De recepción y atenciones, señores Cariola, Aguirre, Olivos, Saldaño, Vargas y Silva.

De equipo, señores Acuña y Soto.

De cancha, señores Olivos, Luque, Catenacci y Marco A. Vera.

Estas comisiones deberán reunirse hoy Viernes a las 7 P. M. en Estado 363.

7.o Ofrecer una manifestación a la delegación de Talcahuano el Sábado próximo a las 6 P. M. en la secretaría.

8.o Considerar como ligas reconocidas a todas las instituciones comerciales, bancarias, infantiles, escolares, universitarias, que lo deseen y que desarrollen sus competencias especiales en días de trabajo.

9.o Nombrar delegado ante la Asociación Uruguaya de Football al Dr. Lincoln Machado y ante la Asociación Argentina al señor Miguel A. Doreis.

Asociación Deportiva El Llano

El Directorio de esta colectividad nos encarga poner en conocimiento del público asistente al Estadio de El Llano, la siguiente resolución:

"Desde el Sábado próximo quedarán suspendidos y sin valor los cartones de entrada al Estadio, mientras el Directorio toma una resolución respecto al acceso de las personas que no son accionistas.

Los socios cooperadores pueden pasar a retirar sus insignias metálicas a la tesorería de la Asociación Caja Hipotecaria".

EXCURSIONISMO

FEDERACION DE EXCURSIONISTAS Y EXPLORADORES DE CHILE. — Hoy, a las 9.30 P. M., se reunirá el Consejo de Delegados de esta colectividad en la secretaría, Carmen 197.

Tabla: marcha excursionista a Puente Alto. Entrega de los formularios. Movimiento de tesorería y libros de secretaría.

CUERPO DE EXCURSIONISTAS SANTIAGO. — Hoy celebrará junta general ordinaria esta colectividad. La hora de reunión es a las 9.30 P. M. en Carmen 105.

Se cita especialmente para esta reunión a los señores Rafael Fernández, Valdivia, Smith, Müller, Klaggers, Ferruzola, Ausensi Hermanos, Galleguillo Hnos. Martínez, Parra, Stari, Guerra, Hoffman, I. y N. Gutiérrez y González.

CENTRO DEPORTIVO LOS PIRINEOS. — Los socios de esta institución se reunirán hoy, a las 9.30 P. M., en junta general, en la secretaría, Santa Rosa 201, para tratar extensamente lo relacionado con la futura marcha de la institución.

JUGO DE UVA
MARAMBIO
Pedidos: Teléfono N.o 2321

La fragante y antiséptica jabonadura del

Jabón de Reuter

limpia y refresca el cutis y, en corto tiempo, lo pone suave y terso como el de un niño.

Agentes generales. DAUBE y CIA., Valparaíso

El homenaje de los practicantes al Ministro de Higiene, señor José S. Salas

LA REUNION DEL PROXIMO DOMINGO EN LA CANCHA DE LA AVENIDA DEL PANTEON

La reunión que se ha anunciado para el Domingo en la cancha de la Escuela de Medicina, promete resultar todo un éxito. La parte deportiva estará a cargo de los prestigiosos Clubs Internado y Unión Deportiva Española, con sus primeros y segundos equipos. Cada vez que estas instituciones han sostenido encuentros de esta naturaleza, lo han hecho en forma que han agradado al público asistente. Esta vez por tratarse de una reunión deportiva y social, las características de la fiesta serán más dignas de presenciar. Los dirigentes de esta reunión no han escatimado esfuerzo alguno en hacer que ella resulte lo más lucida posible dado el significado que ella tiene. El Directorio de la misma institución ha donado una valiosa copa para que sea disputada entre los primeros cuadros de las instituciones nombradas, la que desde hoy puede verse en las vitrinas de la casa Gath y Chaves.

La cancha se presentará adornada con banderas y dos bandas tendrán a su cargo la música de la tarde tanto para la reunión deportiva como para la parte social que está reservada a un gran baile en la cancha de tennis del mismo campo.

A las dos de la tarde se presentarán los primeros equipos de los Clubs Río Janeiro y Nacional.

A las 3.30 P. M. se iniciará el lance de fondo.

Los primeros cuadros de estas instituciones donde militan hombres de la talla de Legarreta, Pardo, Baeza, Vicuña, Osorio, etc., harán seguramente una gran partida, recordando aquellos encuentros que han sostenido en temporadas pasadas en que la prensa unánimemente ha elogiado.

Sus equipos se presentarán así:

Unión Deportiva Española I:

Lapiedra
Vicuña, Vives
Vásquez, Villalta, Sansón
Legarreta, Bengoa, Mediavilla
Pardo Figueroa

O

Galán Baeza
Osorio, Concha, Vicuña
Farfilli, Worm, Araya
Fuenzalida, Massal
Urrutia

Internado I:

LIGA COMERCIAL DE FOOTBALL
Mañana se cerrarán las inscripciones de esta institución, cuya competencia se verificará los días Sábados en la tarde.

Como hemos anunciado, anteriormente, los clubs al inscribirse deberán abonar el importe que es de 20 pesos por equipo.

Los interesados pueden pasar por la secretaría a retirar los formularios respectivos, hoy de 6 a 8 P. M., en Estado N.o 363.

Damos a continuación los requisitos que deberán llenar los clubs que soliciten su inscripción:

1.o Los jugadores que deberán pertenecer a la casa comercial que vienen representando.

2.o Cada club deberán presentar una lista con el nombre de los jugadores y además éstos deberán firmar los formularios respectivos. No podrán venir más de 18 jugadores por equipo.

3.o La competencia se dividirá en series, según el número de participantes.

4.o El club que intervenga en la competencia con más de un cuadro traerá por separado las listas de sus jugadores y en ningún caso el jugador del equipo inferior podrá ser reserva del superior.

4.o Cada club deberá acreditar un delegado.

El consejo de la institución será convocado en breve.

Liga Infantil de Football

El próximo Domingo a las 9 A. M. se efectuarán en la cancha Santiago las partidas correspondientes a la segunda y tercera ruedas de la 1.a División, por el campeonato de apertura en la siguiente forma:

2.a rueda

1.a partida: Morning v. Germinar; árbitro, señor Miguel González.

3.a rueda

1.a partida: Huracán v. Magallanes; árbitro, señor Vargas.

2.a partida: 1.o de Mayo v. Gualcolda; árbitro, señor Luis González.

3.a partida: Santiago v. ganador Morning v. Germinar; árbitro, señor Herrera.

El Directorio de la Liga Infantil de Foot-Ball está citado para hoy, a las 9 P. M., en Rosas 1022.

ASOCIACION DE ARBITROS DE CHILE.—Sección Santiago.—Se pone en conocimiento de los interesados, que hoy a las 9 P. M. se verificará la segunda clase del curso de Aspirantes a Arbitros, en la secretaría de Estado 363. Dicha clase será dictada por el presidente, señor Alberto Parodi.

EL BUEN FUMADOR no gasta otro
PAPEL DE CIGARRILLOS sino el
de BRAUNSTEIN Frères — PARIS
Zig-Zag
Proveedores del Estado Francés y de las principales fábricas chilenas para
PAPEL de CIGARRILLOS en bobinas
Fuera de Concurso
Londres 1908 — Turín 1911
FUMADORES, Exijan en todos estancos el Zig-Zag

Las semi-finales del Campeonato Oficial de la Liga Nacional Obrera

MAÑANA SE CIERRAN LAS INSCRIPCIONES DE LA LIGA COMERCIAL DE FOOT-BALL

Bajo todo punto de vista, ha resultado interesante la competencia del campeonato libre oficial que esta institución está desarrollando en su campo de juegos de la cancha Independencia.

El próximo Domingo se llevarán a efecto las partidas semi-finales del certamen y estamos seguros que se verá bastante concurrida la cancha por los que siempre llegan a ella inspirados en un alto espíritu deportivo a prodigar el aplauso generoso a sus favoritos.

Estas manifestaciones de la cultura física dejan siempre tras de sí un recuerdo imperecedero. Los vencedores no olvidan tan fácilmente los múltiples sacrificios que importan el triunfo de una jornada.

La Liga no ha dado término antes a su competencia por esa disciplina tradicional que ha hecho escuela en sus filas. Sus elementos llamados por la dirigente han concurrido de inmediato al oír su voz y sus encuentros han sufrido frecuentes aplazamientos.

Hoy sometidos a un entrenamiento se presentarán el Domingo en el máximum de su poderío a hacer gala de sus conocimientos y destreza.

Por tratarse de semi-finales, lo repetimos, las partidas adquirirán un interés especial.

Damos el calendario:

2.a Serie

Luz y Porvenir c. Chile Atlético.— Cancha: Independencia. Hora: 2. Arbitro, señor E. Cabello.

O'Higgins v. San Eugelio. Arbitro, señor S. Trincado.

1.a Serie

Salto v. Bulnes. Arbitro, señor P. Suitt.

Simpson v. Uruguay. — Arbitro, señor J. Palominos.

Por continuar en mal estado de salud el árbitro señor Roberto Barrueto, se ha designado para dirigir el encuentro O'Higgins-San Eugenio al señor Salvador Trincado.

Balata para Frenos
Ofrece de todas dimensiones y a precios muy convenientes
FUNDICION LIBERTAD
(SECCION GARAGE). — LIBERTAD N.° 62.

EL INTERNADO FESTEJA A LOS SOCIOS QUE SE HAN GRADUADO ULTIMAMENTE.— De los numerosos socios con que cuenta el Internado F. C. han obtenido últimamente sus títulos profesionales los señores Hernán Fuenzalida, graduado de profesor del Estado en Historia y Geografía y Alemán; don Ricardo González, profesor de Castellano y Filosofía y don Humberto Rojas, de Dentística.

Con este motivo entre los muchachos del club se han acordado festejarlos el Domingo próximo, con una comida que se efectuará el Domingo próximo en el Estadio El Llano. En esta misma oportunidad se festejará a Lucho Osorio, que pronto debe contraer matrimonio y sus compañeros de club desean despedirlo de la vida de soltero.

Serán, pues, cuatro los festejados del Internado.

Las adhesiones las reciben diariamente, el tesorero de la institución, señor Rosendo González, en Agustinas 1158, oficina D.

"Los Sports"

Hoy Viernes, a la hora de costumbre, será entregado a la circulación el número 113 de "Los Sports" con un abundante material de lectura instructiva para atletas y boxeadores y numerosas e interesantes crónicas gráficas nacionales, extranjeras y de provincias. El sumario es el siguiente:

El invencible Plaza, en el momento de adjudicarse en forma espléndida la Marathon disputada el Domingo último en Los Leones. (Gran portada).—La instrucción física en nuestro país.—El arte de saber partir en las carreras de a pié, por Geo André, campeón de atletismo de Francia. (Continuación).—De Valparaíso.—En la Federación de Foot-Ball de Chile.—Los golpes favoritos de los campeones, por Jack Dempsey, Joe Lynch, Harry Greb, Johnny Dundee, Benny Leonard y Pancho Villa.—La tercera carrera clásica de la temporada en Concepción.—El raid Concepción-Penco.—En los clásicos campeonatos atléticos de Mayo se quiebran varios récords chilenos.—Los campeonatos de Mayo en Los Leones. (Gran página central con numerosas e interesantes fotografías).—¿Cuál es la verdadera situación de Quintín Romero en Estados Unidos de Norte-América?—Sensacionales declaraciones de su "manager", don David Echeverría Valdés.—Desvirtuando los cargos que le hizo Mr. Spruille Braden, Informaciones desconocidas para nuestros lectores.—Movimiento boxeril.—Hacia arriba y hacia abajo.—Una disyuntiva tentadora: ganar situación o ganar dólares.—Box extranjero, etc., etc.—Nuevos rumbos en las actividades deportivas ferroviarias.—Benítez-Pérez en las "5 horas ciclistas", en Valparaíso.—El beneficio del Sábado para el Policlínico de la Federación de Box de Chile.—Actividades deportivas de Rancagua, Linares, Chillán, Antofagasta, etc.—Entre ferroviarios de la 3.a y 4.a Zonas.—El ganador de la marcha militar.—R. Sáez, soldado del Regimiento Yungay, ganador de la marcha militar de resistencia sobre 25 kilómetros, con equipo de guerra.

Liga de Football de Santiago

Programa completo para el Domingo próximo:

3.a serie — En la mañana

Germinar III v. Lusitania III.

3.a serie

Escuela de Aviación II v. Lusitania II.

En la tarde — 1.a serie liviana

Sportivo Cuatro Naciones I v. Deportivo Bremen.

Semi-final.—Por la hermosa copa Leoné y 11 diplomas

Germinar I v. Escuela de Aviación I.

Final por la misma copa

Teniente Godoy I v. ganador de la partida Germinar-Escuela de Aviación.

Directores de turno.—En la mañana, señores González y Luis Cádiz. En la tarde, señores Oscar de la Barra y Alamiro del Solar.

Boletería.—En la mañana, señores P. Oteiza y P. Martínez.

En la tarde, señores Sánchez y Orellana.

VICTORIA DE CHILE F. C.—La comisión de fiesta compuesta por los señores H. Martínez, E. Espinosa, E. Cid, B. Abarca y L. Cid, se reunirán hoy a las 8 P. M. en Condell 79, para estudiar el programa con que esta institución celebrará su primer aniversario el 21 de Mayo.

BLANQUETE FINO PARA EL CUTIS
Absolutamente inofensivo. Leche a base de arroz y cera. Pone el cutis de una blancura muy natural. Hace desaparecer rojeces y puntos negros, hermoseando de una manera MARAVILLOSA.
EL FRASCO DE $ 15, REBAJADO A $ 10
SANTO DOMINGO 1280 — CASA PARTICULAR
Consultas gratuitas por señora especialista en belleza del cutis.
13—Ag.

Asociación de Referees de Chile

Por orden del señor Juan H. Livingstone, primer vice-presidente de esta institución, se cita a los señores Directores y Delegados de las Secciones, a junta general extraordinaria para el Lunes próximo, a las 9.30 P. M., en "El Diario Ilustrado".

ATLETISMO

En honor de los atletas del Badminton

Mañana, a las 5 P. M., se verificará en la Confitería Olympia la manifestación que se ha organizado en honor del equipo de atletismo del Badminton, que tan brillante triunfo alcanzó en el último campeonato de Mayo de los clubs alemanes, obteniendo para los colores nacionales dos nuevos récords: el de martillo y salto alto, por intermedio de los señores Ricardo Bayer y Alfredo Ugarte, respectivamente.

Han sido invitados a este justo homenaje los dirigentes del atletismo santiaguino y representantes de la prensa.

Las adhesiones se siguen recibiendo en los locales anteriormente anunciados hasta las 12 del día de mañana.

Asociación Cristiana de Jóvenes

Los distintos clubs "Y", que dentro del Departamento Físico se han formado, han entrado en un período de franca actividad.

El Club Atlético ha programado su segundo campeonato atlético por equipos.

Este campeonato dará comienzo el próximo Domingo, a las 9.15 A. M., en el Stadium Gath y Chaves. Se han formado 6 equipos, con 5 atletas cada uno, debiendo participar éstos en todas las pruebas del campeonato.

Las pruebas que se disputarán en esta primera etapa son las siguientes:

100 metros planos, lanzamiento de la bala, salto largo con impulso.

El concurso proseguirá en los demás Domingos del presente mes, finalizando el 31 de Mayo.

En las próximas reuniones se disputarán las siguientes pruebas:

200 metros planos, 400 metros planos, 800 metros, salto alto con impulso, triple salto, lanzamiento del dardo y disco y carrera de postas.

Se ha confeccionado una tabla de puntos que estará al alcance de todos los participantes y será este un motivo para que el interés aumente.

CITACIONES

Badminton F. C. — Directorio para hoy, a las 6.30 P. M. en San Antonio 359.

Deportivo Huracán F. C. — Junta general para hoy en el local y hora de costumbre.

Teniente Godoy Juvenil e Infantil F. C. — Junta general para hoy a las 8.30 P. M. en Crédito 421.

Ruggneriz F. C. — Junta general para hoy en el local, hora de costumbre.

Unión Chilena F. C. — Junta general para hoy a las 8 y media P. M., en Erasmo Escala 3219.

Centro Golden Star F. C. — Junta general para hoy a las 7.30 P. M. en Victoriano 427.

Sporting Lincoyan F. C. — Directorio para hoy a las 7 P. M. y junta general a las 8.30 P. M. en Chacabuco 27 A.

Unión F. C. — Jugadores para mañana a las 2 P. M. en Campos Sports de Ñuñoa.

Chile Atlético F. C. — Junta general para hoy a las 9 P. M. en San Francisco 1021.

Sportivo Ecuador F. C. — Junta general para el Domingo a las 10 A. M. en el local de costumbre.

Morning Star Infantil F. C. — Junta general para hoy a las 9 P. M. en la secretaría, Independencia N.o 306, esquina de Lastra.

Mercado Central F. C. — Junta general para hoy a las 5 P. M. en el Mercado Central N.o 50.

Gold Cross F. C.—Junta general para hoy, a las 9.30 P. M., en "El Diario Ilustrado".

"Rojo Serrallo"
Da color muy natural al cacomo el de los quince años.
Sólo por quince días permanecerá a $ 2.00, para subir a su antiguo precio de $ 3.00.
Sto. Domingo 1280
CASA PARTICULAR
Consultas gratuitas de señora muy entendida en belleza del cutis. Espinillas, rojeces, excemas, puntos negros, paños y otros desperfectos que afean el rostro. Precios módicos por tratamientos.
13—Ag.

BASKET-BALL

El campeonato de apertura de la Asociación Santiago

SE INICIARA MAÑANA EN EL ESTADIO POLICIAL

En su última sesión esta dirigente fijó las siguientes partidas por el campeonato de apertura:

Sábado próximo, a las 4 P. M. en la cancha Policial:

Manuel Concha P. v. Instituto Inglés, arbitrará esta partida el señor Erasmo López, quien servirá de Director de turno y apuntador se designó al señor Francisco Pérez.

Para el Domingo, a las 10 A. M., en la cancha Gath y Chavez:

Downey v. Federación Universitaria A. Arbitro, señor Erasmo López. Director de turno, señor Pedro Danus y apuntador señor Francisco Pérez.

INSCRIPCIONES Y CLASIFICACION DE EQUIPOS PARA LA PROXIMA TEMPORADA

En la misma sesión se recibieron las inscripciones de los clubs con sus respectivos equipos que participarán en la próxima temporada y que a juzgar por el número e importancia de ellos darán gran actividad al desarrollo de la competencia del presente año, a continuación se entró a tratar la clasificación de todos los equipos, la que quedó muy avanzada y con toda seguridad se le dará término en la próxima sesión.

Los clubs cuya afiliación les fué aceptada son los siguientes:

Gath y Chaves, con 4 equipos; Asociación Cristiana de Jóvenes, 4; Alberto Downey, 2; Unión Deportiva Española, 2; Jorge Matte, 2; Manuel Concha, 2; Instituto Inglés, 2; Internacional, 1; Deportivo Brasil, uno.

CITACION DE JUGADORES AL CURSO DE ARBITROS

El Directorio acordó recomendar a los jugadores la asistencia al curso de referees, que esta Asociación está desarrollando bajo la dirección del señor Oreste Volpe, director físico de la Asociación Cristiana de jóvenes; por cuanto es de suma importancia para que los jugadores se posesionen de las nuevas reglas del juego aceptadas últimamente por la Confederación Sud Americana de Basketball, puesto que éstas empezarán a regir al inaugurarse la temporada oficial del presente año. La próxima clase se efectuará el próximo Sábado 9, a las 9.15.

SESION DE CONSEJO

Se acordó citar a sesión de Consejo para el próximo Lunes, a las 9.15 P. M.

¿Qué es la Somatose?
BAYER
El mejor remedio reconstituyente y aperitivo. Un preparado de albúmina de la carne, fácilmente digerible.

CICLISMO

EN CELEBRACION DE UN ANIVERSARIO. — El Club Ciclista Arco Iris celebrará el Domingo próximo su cuarto aniversario con una comida en uno de los restaurants del centro, por lo que se nos pide advertir a los señores socios que deseen asistir, pasen a retirar su correspondiente tarjeta, en San Antonio 150.

15 MULAS
APAREJADAS
mansas de carga. Los aparejos en muy buen estado.
Se rematarán el Viernes 8 a las 2 P. M. en la FERIA EDUARDO RODRIGUEZ & CIA.
EXPOSICION, ESQUINA DE ANTOFAGASTA
8—M.

MUEBLES
A precios sumamente bajos y con GRANDES FACILIDADES DE PAGO.
MUEBLERIA "ARTURO PRAT"
Consulte nuestros precios.
ARTURO PRAT 182

VOLLEY - BALL

CAMPEONATO DE VOLLEY-BALL. — El club de Volleyball Y, organizará por primera vez un campeonato de este interesante juego. Alrededor de 30 jugadores se han inscrito en el registro y se espera formar 6 teams.

Los partidos se jugarán los días Sábados de 6.30 a 8 P. M., dando comienzo el campeonato el próximo Sábado 16.

Todos aquellos interesados en presenciar estos partidos están invitados a asistir al gimnasio en los días arriba indicados.

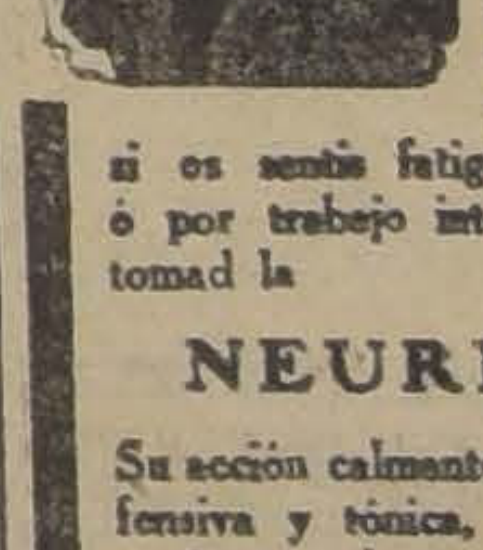

NERVIOS
é Insomnio
Si no lográis dormir, si el sueño es agitado con pesadillas; si os sentís fatigados sin motivo ó por trabajo intelectual ó físico, tomad la
NEURINASE
Su acción calmante, á la vez que inofensiva y tónica, os procurará un sueño natural, reparador y provechoso.
La "NEURINASE" cura y previene: Insomnios, Neurastenia, Neuralgias, Vértigos, Lasitud, Ideas tristes, Cansancio, Tics nerviosos, Desórdenes de la edad crítica, Palpitaciones, Convulsiones de los niños, etc.
Lab. Gálbrun, 2, rue de Débarcadère, París
En toda buena farmacia.

UN ACONTECIMIENTO DEPORTIVO CONSTITUIRA LA VELADA BOXERIL DE MAÑANA EN EL HIPPODROME CIRCO

EL BENEFICIO DEL POLICLINICO DE LA FEDERACION DE BOX DE CHILE.—A ESTA VELADA HAN SIDO INVITADOS EL PRESIDENTE DE LA REPUBLICA, MINISTROS DE ESTADO, EL INTENDENTE DE LA PROVINCIA Y LA JUNTA DE VECINOS

LOS CONTENDORES TERMINARON AYER LOS TRABAJOS DE ENTRENAMIENTO.—TODOS SE ENCUENTRAN EN PERFECTAS CONDICIONES DE PREPARACION Y SALUD.—EL PROGRAMA COMPLETO.—LAS LOCALIDADES.—EL PESAJE DE REGLAMENTO

Con los activos trabajos de hoy se pondrá fin a los preparativos para la gran velada pugilística que para mañana prepara la Federación de box de Chile en el local del Hippodrome Circo.

Como en ocasiones anteriores hemos informado a nuestros lectores, esta velada será con el fin de atender con sus utilidades a los gastos que demandará la instalación, en el local de la Federación de un Policlínico, para atender a los casos urgentes que necesiten los cultores de este deporte.

No puede haber nada más justificado que el motivo de esta interesante reunión boxeril, pues la instalación de un Policlínico en la Federación de box, viene a llenar una de las más imperiosas necesidades de este deporte.

LOS ENTRENAMIENTOS DE LOS CONTENDORES

Carlos Uzaveaga, Juan Rojas, Alberto Signé, Fernando Valdenegro, Roberto Muñoz, Pedro Keller y Nicnor Maturana, que son las principales figuras que actuarán en esta velada, han puesto ayer fin a sus trabajos de entrenamiento, habiendo alcanzado cada uno de ellos, el máximun de sus condiciones.

No podríamos señalar a uno en especial, como en buen estado de preparación pues, comprendiendo la importancia de la fiesta boxeril, todos se han entrenado con esmero, encontrándose en igualdad de preparación.

EL PROGRAMA COMPLETO

El programa y el orden de su desarrollo será el siguiente:

Juan Vera y Luis Recabarren.
Alfredo Aravena y José Sassa.
Juan Rojas y Pedro Varas.
Nicanor Maturana y Roberto Muñoz.
Carlos Uzaveaga y Pedro Keller.
Alberto Signé y Fernando Valdenegro.

Todos los encuentros serán a 5 rounds con decisión.

LOS INVITADOS

Para dar un mayor brillo a esta interesante reunión deportiva social, se ha invitado especialmente al señor Presidente de la República, Ministro de Higiene, Intendente de Santiago y los miembros de la Honorable Junta de Vecinos.

LOS INFORMES MEDICOS

En cumplimiento a los reglamentos de la Federación de Box, hoy deberán tener los aficionados que actuarán, los correspondientes certificados médicos, por lo que se ruega a los interesados, si no lo han hecho, retiren de la secretaría de la Federación, la correspondiente papeleta.

LA DEMANDA DE LOCALIDADES

Una demostración del entusiasmo con que se ha recibido el anuncio de esta velada, es la demanda de localidades. Ayer habían sido colocados la mayoría de los rings de primera fila, viéndose en la necesidad de dotar al local del Hippodrome de un mayor número de asientos bajos.

Las localidades que quedan sin expenderse estarán a la venta hoy y mañana en la secretaría de la Federación de Box de Chile, Arturo Prat 38.

EL PESAJE DE REGLAMENTO

Como de costumbre, el pesaje de reglamento se efectuará mañana a las once de la mañana en la Federación de Box de Chile, por lo que se nos encarga hacer presente a los competidores deben encontrarse a la hora indicada en la Federación.

UN PREMIO ESPECIAL

Como en ediciones anteriores lo hemos anunciado, un distinguido deportista obsequiará un reloj pulsera al aficionado cuya actuación haya sido más encuadrada a las reglas del box científico.

Según él lo ha manifestado, el premio no será para vencedores, sino para el que aunque sea perdedor, encuadre su actuación a lo establecido anteriormente.

UN SERVICIO ESPECIAL DE CAMIONES

Para el caso de no haberse solucionado para mañana el movimiento de los tranviarios, habrá un servicio especial de camiones de ida y regreso al Hippodrome Circo, desde los principales puntos de la capital.

Carlos Uzabeaga, en uno de sus ejercicios de entrenamiento, en el Gimnasio de "Los Tiempos B. C."

La velada del "Vicente Salazar"

Como se ha venido anunciando, el Domingo 10 del presente mes se realizará a las seis y media impostergablemente en el local del Centro Vicente Salazar la velada boxeril en beneficio del popular y conocido bull-dog, David Hevia la que resultará bajo todos conceptos brillante, dada la bondad del programa y la buena calidad de los contendores que tomarán parte en ella.

Como se sabe, habrá buenos matchs y para mayor atracción del programa, el campeón peso gallo de Chile, Filiberto Mery, hará una presentación académica con su aventajado alumno Carlos Tapia, la que ha de resultar de singular interés.

A su vez, el aventajado profesional Ricardo Hernández actuará en un match a la americana con el destacado púgil de la nueva generación Juan Vera; serán cuatro rounds de gran aceptación.

Otro match que llamará la atención será el que sostendrán los profesionales Juan Salas versus Santiago Albiña, ambos son del peso medio liviano.

El resto del programa se compone de la siguiente forma:

Primer preliminar: Rodolfo Walter versus Roberto Rodríguez, dos valientes aficionados que se han destacado en sus respectivos Centros, ambos del peso gallo; pelearán cuatro vueltas.

Segundo preliminar: Alfonso Trías, excelente aficionado peso pluma enfrentará a Manuel Santana, un muchacho de gran acometividad para el combate.

El semi-fondo estará a cargo de los profesionales peso pluma Raúl Astorga versus Humberto Díaz.

Como match de fondo pelearán los aficionados Luis Lucero, de 57 kilos, campeón del Heriberto Roble crack del Fariña B. C.

Esta pelea ha de resultar de mucho interés para nuestros aficionados por cuanto ambos adversarios se merecen y tratarán de dirimir supremacías en la forma más amplia posible., después de haber empatado dos veces.

Además, como se trata de un beneficio a un conocido pugilista como lo es David Hevia, esperamos que nuestros aficionados correspondan ampliamente, concurriendo al Vicente Salazar.

Centro "Benjamín Tallman"

HOY PARTE EL EQUIPO DE ESTA INSTITUCION A COMPETIR CON LOS SELECCIONADOS TALQUINOS

Por el primer tren de la mañana de hoy parte a Talca el formidable equipo amateurs del Centro Deportivo Benjamín Tallman, que va a competir con el conjunto no menos poderoso, que le ha seleccionado la Asociación Provincial de Amateurs de Talca.

Los metropolitanos van sometidos a un entrenamiento científico y poderoso y bajo la dirección del competente profesional Dionisio Peña, que no ha omitido sacrificios para que sus pupilos conquisten las valiosas medallas especialmente acuñadas para los vencedores.

Los talquinos no dudan de su triunfo, pues se han entrenado metódicamente con Indalicio Lillo.

La Federación Amateurs de Box de Chile, consecuente con su programa de difusión boxeril amateurs, nombró para que la representara en este torneo, al delegado don José Araya, quien además de llevar la misión de velar por la corrección del programa en lo que se refiere a los santiaguinos, tiene encargo de hacer entrega a la Dirigente de Talca, del valioso diploma que le remite la Dirigente Amateurs del país.

Los representantes del Tallman son: Luis Leiva, Luis Aguilera, Ricardo Iturra, Luis Castillo, Raúl Santiagos, Luis Soza, Luis Villablanca, y Dionisio Peña, entrenador.

CENTRO BOXERIL "LOS SPORTS". — Las peleas de mañana. — El beneficio a Humberto Oros. — La velada en honor de Froilán Rojas. — Sólo anoche la comisión que tiene a su cargo la preparación del programa boxeril le ha venido a dar término.

Se hace saber al público aficionado que en los encuentros de mañana tomarán parte elementos de los siguientes centros: Al[illegible]o González, Mandujano, Germán Contreras, Rodolfo Núñez y Esmeralda.

Los que representarán a estos Centros son calificados de primera categoría.

Es probable que el match de fondo esté a cargo de José Arratia, del Esmeralda, con Benjamín Muñoz, de Los Sports. Dado el alto mérito de los contendores sería este encuentro de muchos adeptos.

HERIBERTO ROJAS B. C. — El próximo Domingo se efectuará una interesante velada pugilística; tomarán parte los mejores púgiles del Centro R. del Canto, Medidores, Angel C. Leiva, Tallman y Sports y se entregarán algunos premios de los campeones de la Federación Amateurs.

CENTRO LUIS SANTA MARIA B. C. — Cita a junta general para hoy a las ocho de la noche en Esperanza 1264.

El Domingo próximo se llevará a efecto una gran matinée boxeril en honor del directorio del Centro.

GIMNASIO RODOLFO NUÑEZ — Marcado entusiasmo se nota en los distintos círculos deportivos por asistir a la matinée que el Domingo 10 del presente esta institución dedica a beneficio de su secretario general, señor Ricardo Yáñez C., como una demostración del afecto que ha sabido conquistarse entre los alumnos del gimnasio, por el que ha trabajado siempre con el mayor tesón, hasta llegar a hacerle figurar entre los primeros de sus congéneres.

El programa elaborado para esta fiesta es de lo mejor que se puede exigir; tomarán parte sobresaliente pugilistas, que ya cuentan con muchos triunfos a su haber, pertenecientes a los Centros P. Muñoz, Los Sports, Esmeralda, G. Contreras, A. González y V. Salazar, con los que tendrán que enfrentar los socios del R. Núñez, que en esta ocasión hubieran deseado presentarse todos al ring, a fin de exteriorizar con su concurso el aprecio que siempre han tenido por su viejo manager.

FEDERACION NACIONAL DE BOX AFICIONADO. — Cita a junta extraordinaria de delegados para hoy a las nueve y media de la noche en Arturo Prat 514.

CENTRO DEPORTIVO "LUIS MANDUJANO T." — Cita a junta general para hoy a las ocho de la noche en San Francisco número 715.

DEPILATORIO INOFENSIVO
Sólo por quince días, a partir del 1.o de Mayo, se seguirá vendiendo al ínfimo precio de $ 1. En adelante se venderá a
$ 2 CAJA
Se depila dejando el cutis terso como si jamás hubiera existido vello.
Trabajo ejecutado por señora especialista en belleza del cutis. Consultas gratuitas en imperfecciones de la piel: paños, vejeces, pecas, etc.
SANTO DOMINGO 1280 — CASA PARTICULAR
13—Ag. n

UNA UNION FORMIDABLE: LA RISA Y EL BOX

Dos fuerzas que a primera vista parecen antagónicas, el gesto burlón, el poder de hacer reír, y por otra parte los puños, la carcajada con el puñetazo, la espiritualidad del talento con el músculo, el ingenio con el empuje, hoy se han unido. Es una unión formidable: la risa y el box. Se han juntado para hacer películas, así, tal como suena.

Luis Vicentini, nuestro mejor boxeador en su categoría y Evaristo Lillo el gran bufo, el envidiado de Tripitas, han formado una sociedad cinematográfica, dispuestos a echar por tierra o cuando menos a eclipsar a todas las productoras nacionales.

Méritos tienen de sobra: Vicentini, ya ha dado muestras que también en el cinematógrafo, puede hacer una carrera brillante; buena figura, naturalidad para accionar, elegancia para vestir, en fin todos aquellos requisitos que se necesitan para ser un perfecto galán de la pantalla.

Evaristo Lillo, es el hombre que más ha hecho reír con sus caracterizaciones populares. Nunca pudo el autor de "Don Lucas Gómez", soñar que iba a existir un hombre que fuera la más viva encarnación de sus tipos. El teatro chileno ha encontrado en Lillo su mejor intérprete.

La unión de estos dos temperamentos tan distintos, es un feliz acontecimiento que ha de redundar en beneficio de nuestra naciente cinematografía.

El grabado que es una hermosa fotografía, nos muestra a los dos socios en plena producción, trabajando para la primera película de estos dos reyes de la risa y el puño.

"Regeneración", se llamará la primera película en que aparezcan juntos estos dos artistas.

T U R F

Los trabajos efectuados en la mañana de ayer en el Club Hípico

(PISTA DE ARENA)

Calambray
montado por un aprendiz, atropelló 800 metros en 52 3|5; después de un descanso, repitió igual distancia en 52 1|5.

Larouse
montado por Arm. Nieto y Caramel por C. Guerra, pasaron 1,200 metros en 1.20 3|5, ganó Larouse, por un cuerpo.

Jacaré
montado por un aprendiz y Xois, por R. Olave, pasaron 1,400 metros en 1.36, ganó Jacaré, lejos.

Marly
montado por un aprendiz, largó 1,400 metros en 1.41 3|5.

Moroquil
montado por un aprendiz y Plumada, por L. Fuentes, movieron 600 metros en 39 2|5, llegaron iguales.

Edith
montada por un aprendiz, atropelló 700 metros en 46.

Tunca
montada por un aprendiz, pasó 800 metros en 53.

Blandina
montada por un aprendiz, atropelló 700 metros en 44 2|5.

Zizañero
montado por un aprendiz, movió 600 metros en 38.

Dominó
montado por un aprendiz, largó 700 metros en 49 3|5; después de un descanso, repitió igual distancia en 47 2|5.

Honinton
montado por R. Hernández, pasó 800 metros en 51 1|5; después de un descanso, repitió igual distancia en 52 2|5.

Canción
montada por M. Vera, largó 1,400 metros en 1.33 4|5.

Landrú
montado por L. A. Morgado, pasó 600 metros en 39; después de un descanso repitió 700 metros en 45 2|5.

Perla Negra
montada por un aprendiz, pasó 1,000 metros en 1.8.

Farolillo
montado por Arm. Silva, movió 600 metros en 38 2|5; después de un descanso, repitió 700 metros en 46 2|5.

Kavala
montada por C. Guerra, pasó 1,600 metros en 1.50.

Puente Alto
montado por R. Riss, largó 1,400 metros en 1.33.

Kasaba
montada por O. Contreras y Aramayo por R. Olave, pasaron 1,400 metros en 1.36, ganó Kasaba, por 4 cuerpos.

Tacabaya
montada por L. González, pasó 1,000 metros en 1.7; después de un descanso, repitió igual distancia en 1.7 3|5.

Palestro
montado por R. Rebolledo, pasó a voluntad, 1,000 metros en 1.9 2|5.

Itch
montado por un aprendiz, atropelló 700 metros en 44 2|5.

Mequetrefe
montado por R. Olave, largó 700 metros en 47; después de un largo descanso, repitió 1,000 metros en 1.6 2|5.

Copa de Oro
montada por M. J. Silva, movió 600 metros en 39; después de un descanso, repitió igual distancia en 40.

Tullin
montado por un aprendiz, pasó 1,000 metros en 1.7 2|5.

La Pinguina
montada por Arm. Silva y La Tulipe, por un aprendiz, movieron 600 metros en 39, ganó La Pinguina, por un cuerpo.

La Novena
montada por V. Jara, atropelló 700 metros en 47.

Gorgorito
montado por un aprendiz, pasó una vuelta en 2.31.

Obsequio
montado por un aprendiz, largó 1,200 metros en 1.21 2|5.

El Cinco
montado por P. Silva, trabajó 1,400 metros en 1.37 3|5.

Mucha Pena
montada por A. Molina, pasó 800 metros en 52 4|5; después de un descanso, repitió igual distancia acompañada por Monday en 52, llegaron iguales.

Fanfarrona
montada por J. Gajardo, trabajó una vuelta en 2.16 2|5.

Peval
montado por M. Aranda, pasó 1,400 metros en 1.33 2|5.

Franklin
montado por J. Alarcón y Jaguar por L. A. Zamora, pasaron 1,000 metros en 1.7, llegando iguales.

Farrutín
montado por un aprendiz, pasó 1,400 metros en 1.34 2|5.

Imperia
montada por P. Silva, pasó al carrerón 1,400 metros en 1.39 3|5.

Genaro
montado por un aprendiz, pasó 700 metros en 48.

Fan Fan
montado por un aprendiz y Abrantes por C. Guerra, pasaron 1,200 metros en 1.21, ganó Fan Fan, por varios cuerpos.

Jubol
montado por R. Olave y Fleche por un aprendiz, pasaron 600 metros en 38, ganó Fleche, por un cuerpo.

Estatira
montada por L. González, pasó 1,000 metros en 1.7.

Jacobino
montado por un aprendiz, movió 400 metros en 25.

Breves comentarios sobre el programa del Domingo en el Club Hípico

De regular interés es la reunión del Domingo en nuestro principal hipódromo, pues la calidad de los inscritos no es de primer orden.

El clásico Francisco Baeza, handicap sobre una milla para animales de tres años, sirve de base a la reunión y en ella el favoritismo se lo disputarán Gin Cocktail, La Novena, Mucha Pena e Itch; que por el conjunto de sus performances se destacan sobre sus rivales que en su casi totalidad cargan el peso mínimo de 45 kilos, según la condición de la carrera.

Nos parece que Gin Cocktail, que acaba de ser entregado al competente entraineur Pedro Bagú cargará con el favoritismo mayor.

—El steeplechase premio Postillón, sobre 3,800 metros, con que se inicia la reunión, es una prueba de muy difícil pronóstico, pues los animales calificados para ganarlo, Tiradente y Demetrio, hace mucho tiempo que no corren.

—Entre Galloway, Kenia, Perval y Tacabaya nos parece que debe buscarse el vencedor de los 1,800 metros del premio Fiole.

—El tercer lugar en el programa lo ocupa el premio Filipo, sobre 1,100 metros, destinado para dos años no ganadores en que Istria, Palestro, Dieppe y Vigésima Segunda son los animales más dignos de recomendación.

—Beau Nash se destaca como un ganador indicado en los 1,100 metros del premio Fío, también para dos años perdedores. Mala Nueva, Dulce y Lady Ada deberán pelear los puestos del placé.

—Muy dudoso es el resultado de los 1,400 metros del premio Fideline, pues en el handicap aparecen con chances casi equivalentes no menos de media docena de competidores, que son: Landrú, Mula, Farolillo, Artagnan, Grenoble, y Naides.

Probables montas y competidores para carreras del próximo Domingo en el Club Hípico

Los 1,400 metros del premio Fernet prometen tener un reñido final entre El Cinco, Azpeitía y Kayukeo, que con seguridad tendrán las más altas cotizaciones.

La prueba de clausura es un handicap sobre 2,400 metros en que tan bien puede ganar Jolly Fellow con 59 kilos, como Gorgorito y Fanfarrona que van muy livianos.

1.a CARRERA. — 3,800 METROS
Demetrio 77, L. Lecaros.
J. Fellow 65, O. Carrasco.
Tiradente 77, Ar. Escobar.
Ferrocarrilero 71, J. Salinas.
Pasajero 71, C. Miranda.
Grand Prix 70, No corre.
Pircún 70, P. Guerrero.
2.a CARRERA. — 1,800 METROS
Perval 58, M. Aranda.
Ganadero 57, W. Fuentes.
Jalea 52, P. Rebolledo.
Kenia 52, H. Ramírez.
Tacabaya 52, L. Fuentes.
Señora 51, R. Olave.
Galloway 50, E. Rebolledo.
Lancetazo 50, J. Guajardo.
Agua Viva 48, U. Ibarra.
Kasaba 48, C. Guerra.
Narcisa 48, C. Santelices.
3.a CARRERA. — 1,100 METROS
Esquilo 54, L. A. Zamora.
Lo Nabab 54, J. Vergara.
Palestro 54, P. Rebollodo.
Signorino 54, W. Fuentes.
Backa 52, J. Oregón.
Bellísima 52, M. Gamboa.
Copa de Oro 52, M. J. Silva.
Dieppe 52, S. Villanueva.
Istria 52, Arm. Silva.
Sauviter 52, M. Núñez.
Vigésima 52, H. Herrera.
4.a CARRERA. — 1,600 METROS
Gin Coktail 60, M. Baeza.
Mucha Pena 55, A. Molina.
La Novena 54, V. Jara.
Itch 49, E. Rebolledo.
Jana 46, P. Silva.
Perval 46, Talvez no corra.
Capitolio 45, R. Olave.
Honinton 45, L. A. Morgado.
Humorada 45, L. González.
Korea 45, C. Guerra.
Leoncito 45, A. Sánchez.
Modorra 45, J. Alarcón.
Mon Homme 45, N. N.
5.a CARRERA. — 1,100 METROS
Beau Nash 54, A. Molina.
Franklin 54, J. Alarcón.
Jornalero 54, L. A. Morgado.
Wu li chang 54, N. N.
Agua Real 52, U. Ibarra.
Dulce 52, J. Oregón.
Flecha 52, R. Olave.
Lady Ada 52, No corre.
Mala Nueva 52, M. Núñez.
Plumada 52, L. Fuentes.
Vinicia 52, E. Rebolledo.
6.a CARRERA. — 1,400 METROS
Artagnán 55, H. Ramírez.
Monday 55, M. J. Silva.
Curilafquén 54, M. Núñez.
Lacayo 57, N. Ramírez.
Landrú 51, L. A. Morgado.
Mula 49, P. Silva.
Grenoble 48, V. Marinay.
Habilosa 48, N. N.
Kasaba 48, R. Olave.
Naides 48, E. Rebolledo.
Crimora 46, C. Guerra.
Farolillo 46, J. Alarcón.
Knave 45, J. Pinto.
Estatira 44, E. González.
Puente Alto 40, R. Rico.
7.a CARRERA. — 1,400 METROS
Aramayo 58, C. Pombet.
Kayukeo 56, M. Baeza.
Azpeitía 52, E. Rebolledo.
Zomol 51, C. Guerra.
El Cinco 50, P. Silva.
Marly 49, L. Núñez.
Dominó 47, O. Contreras.
Chuzo 46, L. González.
Juglar 43, M. Rojas.
8.a CARRERA. — 2,400 METROS
Jolly Fellow 59, A. Molina.
Bombero 48, E. Rebolledo.
Gorgorito 47, U. Ibarra.
Já Já 46, P. Silva.
Atorrante 45, C. Guerra.
Mequetrefe 45, L. González.
Fanfarrona 43, R. Olave.

Las carreras del Domingo próximo en el pódromo Chile

Interesante se presenta el programa confeccionado para la reunión del próximo Domingo en este Hipódromo.

Inicia la reunión el premio Quinchao, handicap sobre 900 metros que ha congregado un lote bastante modesto, destacándose entre los 14 inscritos Peña Blanca, Bat, Castellano, Nervo y Zizañero.

Una verdadera lotería es la segunda carrera, premio Quilaco sobre 1,500 metros, en que han conservado su inscripción la miseria de 20 animales, y desde la buena distribución de los pesos por lo menos la mitad se presenta con una chance equivalente.

Viene a continuación el premio Quelen sobre 900 metros en que Elite, Campanita, Lon, Eliane y Márida se presentan como las cartas más dignas de crédito.

Sin Duda, General Prim y Sere-
nísima son por sus últimas
mances los mejores candi
adjudicarse los 1,500 metr
premio Quilpué.

Ocupa el quinto lugar el
Quepe sobre 900 metros,
que el ganador debe bu
nuestro juicio entre Dody, Pe
Floreat, Sovietista, Tumbe y
bombo.

Sumamente abierta se pres
sexta carrera sobre 1,500 m
pues son muchos los que
fundadas esperanzas de alca
victoria. Last Gift, Valvén,
Hyrcanie y Edith encontram
son los que van mejor coloca

Pondrá término a la reun
premio Quillota sobre 900 m
prueba que se presenta muy
rable para Jilguero por su p
mance del Domingo en el Clu
enemigos más serios son a n
juicio Náufrago, Glacé y Co

Probables montas y competidores para carreras del Domingo próximo en el Hipódromo Chile

1.a CARRERA.—900 METROS
Alesandrina 59, L. Fuentes.
Peña Blanca 57, J. Vergara.
Monoplano 55, J. Díaz.
Bat 55, C. Santander.
Castellano 54, P. P. Quezada.
Plantín 54, N. N.
Nervo 53, P. Rebolledo.
Ravachol 52, C. Guerra.
Palaz 52, W. Fuentes.
Ken 52, A. López.
Parrista 52, N. N.
Calli Hue 51, L. Osorio.
Krasure 48, J. Guajardo.
Zizañero 46, P. Silva.

2.a CARRERA.—1,500 METROS
Ferrocarrilero 60, A. Villagra.
Papamoscas 56, C. Santander.
Toinette 55, R. Hernández.
Fiolidina 46, J. Alarcón.
Coquetón 55, J. Vergara.
Obsequio 54, M. Vera.
Junín 53, H. Ramírez.
Scut 52, S. Villanueva.
Habilosa 47, J. Guajardo.
Abrantes 46, R. Sepúlveda.
Bellorita 45, J. Pinto.
Marcola 45, L. Morgado.
Saddie 44, J. Osorio.
Anitra 44, R. Allen.
La Ratera 43, P. Silva.
Diva 43, C. Santelices.
Silver Mine 40, R. Olave.
Yacaré 40, L. Torrealba.
Brasilera 40, L. Muñoz.
Xois 40, J. Carrasco.

3.a CARRERA.—900 METR
Evangelista 59, E. Canales.
Ellita 58, C. Santander.
Campanita 56, R. Amestelli.
Torcacero 55, A. Villagra.
César Borgia 54, J. Oregón.
Job 54, N. N.
Lon 53, S. Villanueva.
Eliane 52, A. Sánchez.
Scut 51, M. Vera.
Ylusa 50, P. Rebolledo.
Márida 48, C. Guerra.
Parlachinita 43, M. Rojas.
4.a CARRERA.—1,500 MET
Sin Duda 61, C. Pombet.
G. Prim 54, C. Santander.
Canción 54, S. Villanueva.
Joselito 46, C. Guerra.
Serenísima 45, R. Olave.
Guernsey 44, J. Osorio.
Farrutín 43, P. Silva.
5.a CARRERA.—900 ME
Trilun 61, V. Fernández.
Doddy 60, E. Canales.
Pelendón 56, C. Santander.
Floreat 53, P. Rebolledo.
Fatalist 52, J. Pinto.
Alderney 51, A. Sánchez.
Kamarad 50, M. Zúñiga.
Costino 50, O. Contreras.
Jacobino 50, M. J. Silva.
Sovietista 49, V. Fernández.
Tumbe 49, J. Osorio.
Zambombo 45, L. Morgado.
6.a CARRERA.—1,500 METR
Hyrcanie 54, J. Vergara.
Monday 53, H. Ramírez.
Last Gift 53, P. Rebolledo.
Curilafquén 52, M. Núñez.
Vaivén 52, S. Villanueva.
Jorquera 51, N. Ramírez.
Rintintín 51, M. Aranda.
Güira 51, C. Santelices.
Indino 49, L. Morgado.
Pan Pan 49, C. Guerra.
Bolt 48, M. Vera.
Verdot 47, P. Silva.
Kintamo 47, R. Olave.
Knave 46, J. Pinto.
One Step 46, O. Contreras.
Edith 44, J. Alarcón.
Palisandra 43, J. Guajardo.
Intuición 42, R. Allen.
7.a CARRERA.—900 METR
Náufrago 60, S. Villanueva.
Jilguero 55, C. Pombet.
Pacuo 54, V. Fernández.
Glacé 53, L. Morgado.
Castellana 50, W. Fuentes.
Lanzafuego 50, N. Ramírez.
Juerga 49, J. Pinto.
Shackleton 49, C. Guerra.
Lloyd George 44, L. Muñoz.
Corita 44, C. Santelices.

EL REMATE DEL SABADO

El Sábado próximo caerá bajo el martillo en el establecimiento de don Arturo Calvo Mackenna todo el efectivo del Haras Loreto, compuesto del reproductor Bishop y las yeguas de cría Miss Lady, Iris Moll, Miss Muffit, Tinkabelle, Film, Azotea, La Seine, Caledonia Divertida Juno, Lady Blanca, Astra, Lardegna, Hornilla, Villa, Ormodia, Un Named y Fabiana.

Además se rematarán Jearlings y productos hijos de Bishop, Ben, Harold y Espom.

Creemos que dada la importancia de la venta, el Tattersall del Club Hípico se verá el Sábado bastante concurrido.

"LA HUASCA"

Como de costumbre, hoy a p
ra hora saldrá a la circulación
acreditada revista hípica con
lecto material de lectura y
amplias informaciones sobre las
rreras del Domingo próximo, co
tarios a las carreras del Domingo
sado, informaciones de nue
círculos hípicos, crónica
te, etc., etc.

PAPAS
Amarillas, de 1.a, $ 26 los 80 kilos.
Semillón, de 1.a, $ 10.50 los 80 kilos.
Carbón espino, 1.a, de diez sacos, $ 15.
Carbón espino, de tallo, $ 14.50.
Carbón espino, de cepa, $ 13.00.
Carbón quillay, de tallo, $ 10.00 los 46 kilos.
Coke a precio de fábrica.
Ventas desde un saco, puestos a domicilio.
San Francisco 697

POLICLINICO
Médico - Quirúrgic
BRASIL 743
(Entre San Pablo y
8 - 10 A. M.
Medicina general.
Enfermedades de seño
5 - 8 P. M.
Gonorreas.
Piel y sífilis.

OFRECEMOS
el plantel completo de un
dero muy acreditado, del Su
catorce años de existencia,
puesto de
100 Vacas Normand
FINAS
y Toros Importados
Sociedad "EL TATTERSA

HOY SE EFECTUA EL COMICIO DE LOS FERROVIARIOS DE SANTIAGO Y SAN BERNARDO

Esta tarde, a las cinco, se reunirán los ferroviarios de Santiago, San Bernardo, Señalización e Imprenta, en la Plaza Argentina para organizar el comicio que se hará en la Plaza de la Moneda.

Como lo hemos informado, los ferroviarios se han reunido estos últimos días y han considerado largamente la situación que se les ha presentado en vista del acuerdo del Consejo en cuanto al pliego de peticiones presentado por los obreros de las cinco zonas en el sentido de que se les pague los jornales con moneda de un tipo fijo de 10 peniques.

Para que la Superioridad de la Empresa supiera que hoy se efectuaría el Comicio, en la tarde de ayer una comisión de obreros concurrió a la Dirección General, donde dejó una nota en que se avisaba al señor Schmidt que los trabajadores de la II Zona paralizarían sus labores a las cuatro y media para concurrir al sitio de la concentración, o sea la Plaza Argentina.

La comisión estaba compuesta por los señores Rómulo Sepúlveda, Exequiel Alvarez y Francisco Fuentes.

En vista de que no pudieran hablar con el Directorio General, dejó en su oficina la nota a que nos referimos anteriormente.

En cuanto al comicio, estamos en situación de adelantar que él se hará en la Plaza de la Moneda. Una vez hecha la concentración de manifestantes harán un desfile por la Alameda de las Delicias hasta llegar al Palacio del Gobierno. Una comisión especial pondrá en manos del Primer mandatario las conclusiones del comicio.

EL PERSONAL GUILLERMO FERRER SE DECLARO EN HUELGA

Comité huelguista de la Fábrica de Calzado Ferrer

Los obreros que firman la declaración oficial que damos más adelante, estuvieron ayer en nuestra imprenta y nos entregaron para su publicación ese documento.

"El personal Guillermo Ferrer, ha sido obligado a suspender sus labores, porque el industrial arrojó violentamente a un compañero, sin pagarle el desahucio correspondiente, burlando la ley.

Además, negó el permiso que se le solicitaba para sesionar y buscar un arreglo para solucionar el conflicto producido.

El personal espera serenamente los acontecimientos, basado en la justicia y razón que le asiste.

(Firmado). — **Manuel Núñez. — Julio Sepúlveda. — Raquel Bustos. —Albina Salinas. — Justino Pezoo. —Luis Arancibia. — Juan Poblete F. — Teresa Heredia. — María Poblete".**

ESTA NOCHE SE EFECTUA LA CONFERENCIA DEL DOCTOR OXMAN EN LA SOCIEDAD UNION DE PELUQUEROS

Esta noche, a las nueve y cuarto en punto, se dará comienzo a la conferencia que dictará el doctor Oxman en el salón social de la Unión de Peluqueros que se encuentra ubicado en la calle Tarapacá 721.

Por las informaciones que hemos recogido en diversos círculos obreros, existe el mayor interés por concurrir a esta reunión, con tanta mayor razón cuanto que se trata de problemas de enorme importancia para la clase trabajadora.

Concurrirán a esta conferencia, especialmente invitados, el Ministro de Previsión Social, doctor Salas, y representantes de las diversas colectividades obreras de la capital.

La comisión organizadora de la Conferencia nos ha pedido citar al Congreso Nacional Mutualista y a las demás organizaciones de Santiago.

Se nos ha pedido advertir que por el recargo de trabajo que ha tenido últimamente, la Secretaría, se ha visto imposibilitada para hacer invitaciones especiales.

En cuanto a los temas que se tratarán, y cuyas explicaciones se harán con proyecciones luminosas, nos puede ser más interesantes, ya que ellos versarán sobre enfermedades de trascendencia social, asunto que el doctor Oxman tratará con todos sus detalles.

CIGARRILLOS
LA CUBANA
no tienen RIVAL
40 cts.
¡fúmadlos!
CIA INGLESA DE TABACOS

Obreros perjudicados con un incendio

El personal de la Fábrica de Calzado Pérez Hnos., cuyo edificio se incendió en la mañana de ayer, ha perdido sus herramientas, quedando imposibilitado para seguir trabajando.

Ayer en la tarde nos visitó una comisión de estos obreros, la que nos dijo, entre otras cosas, que lo que ellos deseaban era que se les pagara el desahucio correspondiente y el valor de sus herramientas.

En el día de hoy se harán gestiones sobre este asunto, para lo que se reunirá el personal, a las 10 A. M.

Unión de Obreros en el Ramo de Mueblería

Las reuniones en adelante, se efectuarán los Domingos, a las 10 de la mañana.

El pliego que presentó el personal "La España" al señor industrial, fué aceptado.

Para el Domingo 10, en la mañana, se cita a sesión a todos los socios y su cooperación a los personales de las siguientes fábricas: Llull Hnos. Ltda., Norberto Seckel, París, San Vicente de Paul, Canet, Goyoaga, Cornejo y Buenos Aires.

Local: Eleuterio Ramírez 741.

BUENAS NOTICIAS PARA LOS QUE SUFREN DE ALMORRANAS

Toda persona, hombre o mujer, que sufra de almorranas puede eliminar el dolor hoy mismo y curarse en tres días gracias al remedio conocido bajo el nombre de MAN ZAN, el cual ha sido ensayado minuciosamente en más de cinco mil casos, sin que jamás se haya conocido un solo fracaso. Muchas de las curas efectuadas han sido verdaderamente notables debido al hecho de que se han ensayado otras preparaciones sin éxito alguno y como último recurso se contemplaban operaciones quirúrgicas. Una operación para las almorranas es siempre dolorosa y algunas veces muy peligrosa, pero el uso de MAN ZAN hará siempre innecesario valerse de tales medios extremos, pues proporciona curas rápidas aún en los casos graves y muy arraigados.

Las propiedades curativas del MAN ZAN ejercen una acción calmante en todos los casos de almorranas internas, sangrientas, pruriginosas o protuberantes y el tratamiento cuesta tan poco que está al alcance de todo el mundo. Mediante un pequeño desembolso se obtiene un tubo grande de MAN ZAN en cualquier farmacia, junto con un canuto higiénico especial de aplicación, con las instrucciones completas para su uso; si compra un tubo hoy mismo, es más que seguro que mañana se encontrará mucho mejor. Casi todas las farmacias venden esta preparación, pero si experimenta alguna dificultad, puede obtenerla directamente de los Laboratorios Man Zan, Casilla 3312, Santiago.

BEBA
COMO APERITIVO
un **COCTAIL** en **COGNAC LA PARRA DE ORO** y como digestivo una copa de **COGNAC LA PARRA DE ORO**, de la **Viña Errázuriz Panquehue**, se sentirá sano y reconfortado para su trabajo.
Pídalo al depósito de esta Viña, en Santiago:
SANTA ROSA 835
Teléfono 164, Matadero
PRECIO DEL CAJON: $ 144
AGENTE:
LUIS GONZALEZ Z.
N|O

SE COMPRA
Y SE ARREGLA CUALQUIERA DENTADURA POSTIZA
Usada o quebrada. Compostura en el mismo día. Cómprase también dentaduras viejas o quebradas, pagando hasta diez pesos por diente y mucho más, y cualquiera joya usada, oro y platino.
Pago el mejor precio.
TALLER: ROSAS 1189
ENTRE MORANDE Y BANDERA
N|O

¡NO MAS ARRUGAS!...
Basta una caja para hacer que desaparezcan las más antiguas.
13—Ag.
"CREMA CONTRA ARRUGAS", es muy conocida y apreciada por su numerosa clientela. Con su uso evitará que se formen estas enemigos de la belleza, y se ganará en finura y color del cutis.
Pídala en
CAJA $ 3.00
1280 — SANTO DOMINGO — 1280
(CASA PARTICULAR)
Señora especialista en belleza, dará instrucciones para hermosear y ganar diez años de juventud. **CONSULTAS GRATUITAS.**

La Asociación del Rodado a Tracción Animal

Cita a sesión para hoy a las 7 y media P. M. en el local de los tranviarios, Martínez de Rozas esquina Bulnes. Se recomienda la asistencia.

Unión Gremial de Fundidores

Para hoy, están citadas las siguientes comisiones nombradas por la Convención de Fundidores y Modelistas:

Pro-creación de la escuela, compuesta por los señores F. Sarmiento, J. M. Fernández, F. Gárate, J. Muñoz y J. Lara.

La nombrada para formar la Cooperativa, la componen los señores J. M. Fernández, Manuel Rojas, C. del Canto, J. Contreras, Luis Muñoz, y Humberto Montofré.

Punto de reunión, Matucana, esquina de Rosas; hora, 7 P. M.

Junta Administrativa de Panificadores

Para esta noche a las 8, en Arturo Prat 791, (altos), se reunirá la Junta para tratar asuntos de trascendental importancia. Es necesaria la presencia de todos los miembros que la componen.

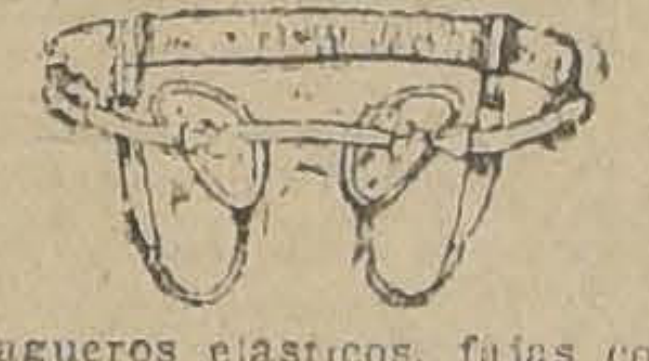
HERNIAS
Bragueros elásticos, fajas con pelotas neumáticas, piernas, brazos artificiales. Aparatos ortopédicos, muletas.
Chappuis y Theóduloz
ARTURO PRAT 346 — CASILLA 408
Unicos Especialistas en Chile

TRIGO
BLANCO SUPERIOR
— COMUNIDAD —
BLANCO CORREA
MAYOR RENDIMIENTO EN CHILE CERTIFICADO POR INSTITUTO EXPERIMENTAL
PURIFICADO
— POR —
ESTABLECIMIENTOS: EXPOSICION 1160
— DE —
Carvajal, Muñoz y Cía. Ltda.
Galería Alessandri 29. — Tel. Inglés 2047.

IMPERMEABLES Y CAPITAS PARA COLEGIALES
A PRECIOS REBAJADOS ENCUENTRA USTED SOLAMENTE EN LA ANTIGUA
Casa Industrial de Chile
HAY RAGLANES PARA CABALLEROS DESDE $ 58.00
CAPITAS PARA COLEGIALES, DE BUENA GOMA, DESDE $ 24
Solamente en la
CASA INDUSTRIAL DE CHILE
1443 — SANTO DOMINGO — 1443
ENTRE AMUNATEGUI Y SAN MARTIN

Congreso Nacional Mutualista

Hoy, a las 9 P. M., en el local de la Sociedad Unión Andrés Bello, calle Bandera 876, frente a Zañartu, celebra esta entidad centralista, una interesante asamblea gremial de delegados, en cuya sesión se discutirá y votará el informe emitido sobre la ley de accidentes del trabajo, por la compuesta de los señores Segundo Correa, Francisco Sepúlveda y Eulogio 2.o Rodríguez.

Hay en tabla otros interesantes proyectos y correspondencia de las diversas ciudades del país.

Se recomienda a los señores delegados concurrir con puntualidad a la hora antes señalada.

Unión Obreros de Diarios

El Domingo, a las 3 de la tarde, se verificará en el local de esta institución, una importante conferencia sobre tópicos de interés obrero, por el señor Luis Víctor Cruz. Se intercalarán en dicha conferencia, algunos números musicales.

—A las dos en punto de la tarde del mismo día, el directorio celebrará sesión para despachar varios asuntos de carácter impostergable. Se cita especialmente a esta sesión, a los señores Alfredo Tiraferri y Olivares, de "El Diario Ilustrado", al señor tesorero y recaudador.

—Las personas que han manifestado interés por pertenecer a la institución, pueden recabar de la secretaría, a la hora de sesión del directorio, el Domingo próximo, las solicitudes correspondientes.

—Se hace presente a los asociados, que desde el mes de Junio próximo, se empezará a cobrar la primera cuota mortuoria anticipada.

¿Sabe Ud. como se limpia, abrillanta y ondula el cabello instantáneamente? Muy sencillo. Basta empapar una esponja o un trapo limpio en
DANDERINA
y frotarse el pelo, guedeja por guedeja. El resultado es maravilloso. Repitiendo esta aplicación todos los días antes de peinarse, la cabellera se mantiene siempre limpia, hermosa, suave y abundante. ¡Hoy mismo compre un frasco!

Centro El Despertar

Hoy a las 8.30 P. M. deberá efectuarse la asamblea general que no se realizó el Viernes pasado por falta de número.

Unión industriales del cuero y anexos

ARMADORES DE INGLES

Se nos pide citar a reunión para hoy a las 8.30 P. M. en Nataniel 3957.

El movimiento huelguista del Garage Inglés

Con respecto a una información aparecida en esta sección en nuestra edición de ayer sobre un movimiento huelguista en el garage Inglés situado en calle Erasmo Escala número 2590 nos ha visitado una comisión de operarios de ese establecimiento para decirnos que la mayor parte de ellos están satisfechos de las condiciones del trabajo. Son solamente seis operarios los descontentos, figurando en el pliego de peticiones pasado a la gerencia, varias firmas falsificadas.

La comisión que nos ha visitado está compuesta de las siguientes personas: Daniel Colt, José Carrasco, Eliodoro Bravo, Víctor Cáceres, Romilio Henríquez, Romilio Cáceres, Angel Severín y Julio Rodríguez.

ESTA ABIERTA LA MATRICULA DE LA ESCUELA RACIONALISTA DEL GREMIO DE PANIFICADORES

En una reunión celebrada por el cuerpo de profesores y la comisión de escuela del gremio de Panificadores, se dejó organizada anoche la escuela racionalista del gremio que está destinada a proporcionar ilustración a todos los obreros que lo deseen cualquiera que sea su oficio.

Los escuela constará por ahora de dos cursos, uno elemental y el otro medio, que funcionarán el primero los días Lunes, Miércoles y Viernes, y el segundo los Martes, Jueves y Sábados.

Las clases empezarán el Lunes próximo en Arturo Prat esquina de Copiapó (altos).

Pueden concurrir a ella todos los obreros que deseen.

Esta escuela se ha establecido para propender a la instrucción del pueblo en toda forma.

SE HA CONSTITUIDO EL SINDICATO INDUSTRIAL DE CERVECEROS DE PROVIDENCIA

Parte del Directorio del Sindicato Industrial de Cerveceros de Providencia

Se reunió en asamblea plena el personal que trabaja en la Fábrica de Cerveza de Providencia, con asistencia de más de doscientas personas con el fin de organizar el Sindicato Industrial conforme a la ley recientemente dictada por el Gobierno.

Efectuada la votación para elegir, el directorio, éste quedó compuesto por las siguientes personas:

Presidente: señor Santiago Guajardo; secretario, señor I. Palma; tesorero, don Nemesio Plaza; y directores los señores: Francisco Aravena y Arturo Retamales.

Este directorio inició inmediatamente sus labores en el sentido de dar forma cuanto antes al Sindicato persiguiendo los fines de mutua cooperación entre los operarios.

A fin de tratar importantes asuntos, se reunirá hoy a las seis de la tarde en la parroquia San Ramón.

LA DIRECCION DEL TRABAJO COLOCÓ 724 OBREROS EN EL MES DE ABRIL

La Dirección General del Trabajo, siguiendo su costumbre, envió al Ministerio del ramo una nota con un cuadro detallado del servicio de colocaciones habido en la oficina respectiva durante el mes de Abril pasado.

Hemos sido informados que el número de obreros que encontraron colocación durante ese mes, asciende a setecientos veinticuatro.

Quedan, además, inscritos numerosos trabajadores para las distintas faenas. Se espera hallarles trabajo cuanto antes.

En la misma nota a que nos referimos, se deja constancia que las obras en construcción han sufrido una visible paralización en sus faenas. Interrogados algunos jefes del servicio, respectivo, nos declararon que esa anormalidad se debía en gran parte a las últimas huelgas habidas en la capital, lo que ha atemorizado a los ingenieros, constructores y propietarios.

Como se sabe, la Dirección General del Trabajo funciona en el tercer pabellón del edificio del Ministerio de Previsión Social, situado en Independencia esquina de Borgoño, es decir, en el antiguo local del Instituto de Higiene.

AUN NO HAN SIDO RENOVADOS NUESTROS PERMISOS

NOS DICE UNA COMISION DE COMERCIANTES AMBULANTES Y ESTACIONADOS

Una comisión compuesta por los señores Manuel J. Martínez, Luis Rodríguez y José Ignacio Madrid, por el Consejo de Alimentación, Sección Comerciantes Ambulantes y Estacionados, de la Federación Obrera de Chile, concurrió ayer a la Oficina del Intendente Municipal y se entrevistaron con el señor Phillips, a quien le manifestaron que aún nada se ha hecho para arreglarles la situación en el sentido de que les permita vender libremente sus mercancías.

Poco después conversamos con esta comisión, la que nos dijo entre otras cosas que no habiéndoles sido renovado el permiso, la policía procede a arrojarlos de los sitios que ocupan en los distintos puntos de la ciudad, especialmente en la ribera sur del Mapocho.

Nos agregaron que en varias ocasiones han sido llevados a la comisaría correspondiente, teniendo que pagar una subida multa, perdiendo, por consiguiente, de hacer sus negocios.

Terminaron diciéndonos que pedían al señor Intendente Municipal impartiera las órdenes del caso a fin de que no se les persiga en la forma como se ha hecho hasta este momento.

—Para el Lunes está citado el gremio a reunión general en el Consejo de Tranviarios.

FIESTAS SOCIALES

Centro Socorros Mutuos San Martín. — Esta noche, a las 9.30 habrá baile, en su local San Martín N.o 772.

Centro Familiar San Miguel (Llano Subercaseaux N.o 155). — Hoy baile de 8 P. M., a 11 P. M.

Para el Jueves próximo, se llevará a efecto el concurso de shimmy.

Centro Policial Cultura Física. — Hoy este centro llevará a efecto un baile de honor, dedicado a los entusiastas jóvenes de la Sociedad Matadero.

CITACIONES

Sociedad Mutual "Lautaro". — A junta general ordinaria para hoy a las 8.30 P. M., con segunda citación, a las 9 P. M.

Local: Tucapel N.o 407.

Cuadro artístico Luz y Armonía. — A ensayo a los componentes de este conjunto.

Local de costumbre; hora, 8 y media P. M.

Gran Confederación de Carpinteros, Pasteleros y Dulceros de Chile — A asamblea ordinaria para hoy, a las 6 P. M., en Sotomayor 5 A.

Unión de Centros de la Juventud Católica. — Hoy a las 6 1|2 de la tarde celebrará el directorio una importante reunión en Bandera N.o 657.

Federación de Pintores. —Al gremio para asamblea general el Domingo a las 10 A. M. para recibir al nuevo directorio.

Sociedad de Empleados de Hoteles. — A junta general extraordinaria para hoy a las 3 P. M.

Federación de Chauffeurs de Chile. — A sesión de junta general ordinaria para hoy a las 9 P. M. en Mapocho 1184.

Unión en Resistencia de Hojalateros y Gasfiters. — A reunión general para hoy a las 6 1|2 en Eleuterio Ramírez 1357.

Centro de E. S. Luz y Acción.— A sesión a las 8 1|2 para hoy, se encarece la asistencia. Local Mallinckrodt 180.

Cuadro Artístico Sindical La Defensa. — A reunión para hoy a las 8.30 Salas 208.

Federación de Empleados a contrata de los FF. CC. del Estado

Esta institución cita a todos los consocios especialmente los de las estaciones Alameda, Yungay, Mapocho, San Diego, Providencia y los de la línea que puedan asistir, a fin de concurrir al comicio que se celebrará hoy a las cinco P. M. Punto de reunión: Plaza Argentina, a la hora indicada.

Las conclusiones del comicio se pondrán en manos de S. E. el Presidente de la República, participando en esta asamblea las diversas instituciones ferroviarias de empleados y obreros.

Junta Central de la Federación de Obreros de Imprenta de Chile

El secretario general de este organismo regresó a la capital y para anteanoche citó a los delegados ante la Junta Central, para darles cuenta de la misión que lo llevó al Sur.

Cumplido este trámite, se abrió debate sobre el problema tranviario, cuya alza perjudicaría al grueso de la ciudad, en beneficio de una empresa que paga mal a sus obreros y además que tan mal atiende al público.

Como este asunto se consideró de alta importancia, se acordó efectuar una reunión de secretarios generales de organizaciones similares hoy, a las 8.30 P. M., en Eleuterio Ramírez número 1357, donde se procurará organizar en forma una campaña, que bien llevada dará óptimos frutos para la ciudad.

En consecuencia, se convoca para esta noche, a los representantes de instituciones de resistencia, de estudios y educacionales.

—Por comunicaciones llegadas de Concepción, se sabe que el gremio ha dado vida efectiva a la Unión Gráfica, cuyo organismo dentro de poco, de acuerdo con la Junta Central, dará paso a la conquista económica del gremio penquista.

La huelga de la Fábrica Picó

Ayer publicamos una información oficial del personal de esta fábrica. Sobre lo mismo, hemos recibido la siguiente exposición:

"En mi carácter de jefe de las firmas J. Picó, Hijos Limitada, deseo hacer algunas rectificaciones a la publicación de ayer en estas mismas columnas relativas a la huelga de nuestro personal.

1.o Desde hace 22 años es la primera vez que nuestro personal llega hasta una huelga, pues siempre se solucionaron los conflictos dentro de la mayor armonía, prueba de ello es el artículo publicado por esta misma sección, en que se elogia nuestra actitud por la forma franca y desinteresada en que tratamos el pliego de peticiones en que en aquella fecha se nos presentó y más aún, facilitando nuestro propio establecimiento para que se reunieran los obreros a discutir el mencionado pliego que minutos más tarde nos presentarían.

2.o Al negarme ahora a dar mi autorización para paralizar el trabajo con el objeto de asistir a una reunión lo hacía acogiéndome a un convenio firmado por ambas partes en una de cuyas cláusulas se establece lo siguiente: **"Si por cualquiera dificultad surgida se paraliza el trabajo sin previo aviso de 24 horas, la fábrica cerrará sus puertas y no entrará a considerar esas dificultades mientras no se reanude el trabajo en condiciones normales.**

3.o Que no tengo ningún inconveniente en entrar a tratar directamente con nuestros operarios la solución de este conflicto siempre que se retire del establecimiento un operario por considerarlo indigno de formar parte del personal.

En cambio por el resto del personal que trabaja en nuestro establecimiento durante muchos años (y no tres meses como el caso anterior, fecha desde donde vienen las únicas dificultades registradas en la historia de nuestra fábrica), podríamos responder con todo lo que poseemos de su honradez y buenas intenciones desviadas ahora por individuos especuladores con las relaciones entre el capital y el trabajo.

4.o Para demostrar que nos anima siempre el mejor espíritu de armonía no tenemos ningún inconveniente una vez salvada la dificultad antes dicha, de recibir en nuestra propia casa a todo el personal en la seguridad que nos entenderemos inmediatamente. — (Firmado). — **Agustín Picó Cañas".**

CURACION de todas las ENFERMEDADES del ESTOMAGO
Embarazo gástrico, Dispepsias
Gastro-Enteritis, Vómitos.
ELIXIR
EUPEPTICO
TISY
DIGESTIVO COMPLETO
SABOR AGRADABLE
CONSERVASE INDEFINIDAMENTE
VAUDIN & GUILLAUMIN
Sucrs. de BAUDON
12, Rue Charles V, 12
PARIS
y todas buenas Farmacias

VEA EL SURTIDO DE CARTERAS DESDE
$ 3.90 A $ 100
CARTERA TRES CUERPOS, ESPEJO BISELADO, CUERO FANTASIA
$ 11.90
Sigue la Liquidacion
DE CARTERAS
Hoy y Mañana
9—M.
MALETERIA EL FARO
ESTADO 74

Cambio

BANCARIO (90 d.)	$ 41.80
COMERCIAL	41.80

EQUIVALENCIAS DEL CAMBIO BANCARIO

1 FRANCO BELGA	$ 0.43¾
1 DOLAR	8.69
1 FRANCO	0.44¾
1 LIRA	0.35.50
1 PESETA	1.26½
1 NAC. ARG.	3.39

PREMIO DEL ORO:
237.70 o|o

LIBRAS EN ORO AMERICANO
4.85 1|8 dólares

Impotencia

Usted puede reconquistar las fuerzas viriles sin operación, con

BISMOLAN

SE VENDE EN TODAS LAS BOTICAS

BOLSA DE COMERCIO

MOVIMIENTO

Las mismas características del Miércoles acusó el movimiento de ayer en el mercado; esto es, flojo durante el desarrollo de la primera Rueda y activo el efectuado en en la segunda.

Predominaron las ventas sobre acciones de la Co. de Salitres de Antofagasta, título que había estado inactivo desde tiempo atrás y que nuevamente ha vuelto a recuperar su mercado.

Se anotaron además algunos conformes de interés en Fortuna, Kumurana, Tocopilla, Disputada y Dichas y en menos número, Tres Puntas, Potasa, Chañarcillo, Al fin Hallada y Oruro.

En Bancos figuró una venta de 10 acciones del Banco de Chile; en Varios, un Club Hípico, $ 9,400, y en bonos 168,000, nominales.

Los precios en general continuaron flojos.

SUBIERON

Petrolíferas: Rafaelitas, de 0.90 a 1 1|8; Mineras: Chacaltaya, de 23 1|2 a 24; Disputada, de 30 a 30 1|2; Fortuna, de 22 1|2 a 23; Kumurana, de 34 3|4 a 35 1|2.

BAJARON

Bonos: Caja 6-1, de 76 1|2 a 76; Caja 7-1, 78 3|4 a 78; Antofagasta, de 72 1|2 a 72; Industriales: Electricidad Ind., de 71 a 69; Paños de Tomé, de 57 a 48; Vapores Preferi., de 47 a 41 1|2; Varios: Club Hípico, de 9.500 a 9,400; Mineras: Al fin Hallada, de 1 1|2 a 1 1|4; Colquiri, de 8 1|4 a 8; Condoriaco, de 6 3|4 a 6 1|2; Dichas, de 34 a 32 3|4; F. de Colquiri, de 3 a 2 1|2; Huanuni, de 88 a 87 1|2; Potasa, de 9 a 8 1|2; Salvador, de 6 1|2 a 6 3|8; Tres Puntas, de 2 1|2 a 1 7|8; Kala-Uyu, de 37 1|4 a 37.

OPERACIONES DE AYER

PRIMERA RUEDA

67000 Caja 8-1|2, 82.
1000 Caja 8-1|2, P. H., 82.
21000 Caja 8-1, 86.
100 Kumurana, Mayo 28, 34.
100 Id., id., 34 1|4.
800 Antofagasta, Mayo 28, 71 1|2.
700 Id., id., 71.
500 Id., id., 71 1|4.
200 Id., id., 71 3|4.
100 Salvador, Mayo 14, 6 1|4.
200 Potasa, Mayo 14, 8 3|4.
400 Tres Puntas, 2.
10 Banco de Chile, 184.
700 Hallada, Mayo 14, 1 1|4.
60 Chañarcillo, Mayo 14, 1 1|2.
200 Id., 1 1|2.
300 Chacaltaya, Mayo 28, 24.

SEGUNDA RUEDA

33000 Caja 6-1, 76.
8000 Hip. 8-1, 82 1|4.
96000 Caja 8-1|2, 82.
400 Tocopilla, Mayo 28, 80.
400 Id. Id., 79 1|2.
100 Id. Id., 79.
300 Id. Id., 79 1|2.
1 Club Hípico, 9.400.
200 Fortuna, Mayo 28, 22 3|4.
500 Id. Id., 22.
2000 Id. Id. 23.
100 Oruro, Mayo 28, 29.
900 Dichas, Mayo 14, 33.
600 Antofagasta, Mayo 28, 71 3|4.
322 Id., 71 1|2.
43 Id., 71.
200 Id., Mayo 28, 72.
100 Kumurana, Mayo 28, 35.
100 Id. Id., 35 1|2.
900 Id. Id., 35 1|4.
900 Disputada, Mayo 28, 30 1|2.

Precios de Comprador o vendedor al terminar las ruedas

TITULO	COMPRADOR		VENDEDOR	
	Cantidad	Precio	Cantidad	Precio
BONOS				
Caja 8-1	5000	86	....	....
Caja 8-1|2	20000	81⅝	3000	82
Hipotecario 8-1	10000	82	30000	82¼
Hipotecario 7-1	....	....	12000	78
BANCOS				
Chile	....	....	100	184
Español	100	117½	100	119
Hip. de Chile	....	....	10	555
Nacional	100	75	100	76
MINEROS				
Aconcagua, Mayo 28	....	....	100	13½
Halla, Mayo 14	....	....	600	1½
Bronces, Mayo 28	....	....	200	6
Caylloma, Mayo 14	500	5⅛	500	6
Carolina, Mayo 28	600	14¼	300	14½
Colquiri, Mayo 28	500	8	....	....
Colquiri, Mayo 14	....	....	200	8
Condoriaco, Mayo 28	....	....	300	6½
Chacaltaya, Mayo 28	500	24	200	24½
Chañarcillos, Mayo 28	300	1½	....	....
Dichas, Mayo 28	100	33¼	....	....
Dichas, Mayo 14	....	....	100	33¾
Disputada, Mayo 28	1000	30½	100	31
Fortuna, Mayo 28	200	23	100	23½
Fortuna de Colquiri, Mayo 28	....	....	500	2½
Huanuni, Mayo 28	100	87¼	....	....
Huanuni, Mayo 14	....	....	100	87½
Kumurana, Mayo 28	100	35¼	300	35½
Kala Uyu, Mayo 28	200	36¾	....	....
Kala Uyu, Mayo 28	....	....	200	37½
Las Chile, Mayo 14	500	2¾	....	....
Lebu, Mayo 28	....	....	500	7
Mafil, Mayo 14	....	....	200	33
Marta, Mayo 14	100	1½	....	....
Minera, Mayo 28	200	4½	....	....
María Francisca, Mayo 28	500	3½	....	....
Morococala, Mayo 28	100	51½	100	52
Elqui, Mayo 28	100	4½	....	....
Onix, Mayo 28	100	19	....	....
Oruro, Mayo 28	200	28½	100	29¼
Patiño, Mayo 28	100	286	....	....
Potasa, Mayo 28	....	....	100	8¾
San Bartolo, Mayo 14	....	....	600	3
Salvador, Mayo 28	100	6⅝	500	6½
Tres Puntas, Mayo 14	....	....	500	2
Tocopilla, Mayo 28	200	79½	400	80
SALITRERAS				
Antofagasta, Mayo 28	200	71¾	200	72
Loa, Mayo 28	200	53½	....	....
GANADERAS				
Tierra del Fuego	50	170	....	....
PETROLIFERAS				
Rafaelitas, Mayo 28	5000	1⅛	....	....
INDUSTRIALES				
Gas de Santiago	300	50	100	51
Viña, Mayo 28	300	24½	....	....
Electricidad Industrial	....	....	100	72
Electricidad ord.	....	....	200	9
Paño de Tomé	....	....	1000	48
Molina	....	....	500	10
SEGUROS				
Las Estrellas	....	....	100	20
CIERRE A LAS 5 P. M.				
Cambio	....	41.60	....	41.80
Oro	....	237.50	....	237.70
£ por Oro	....	12.37	....	12.40
Fortuna, trans., Mayo 28	....	23	....	....
Tocopilla, trans., Mayo 28	79	....	....	....
Antofagasta, trans., Mayo 28	....	72¾	....	....
Tres Puntas, trans., Mayo 28	....	1⅞	....	....
Kumurana, Mayo 28	....	35½	....	....
Morococala, Mayo 8	....	52	....	....
Kala Uyu, Mayo 82	....	37	....	....
Disputada	....	30½	....	....
Elqui, Mayo 28	....	4⅝	....	....
Salvador, Mayo 14	....	6⅝	....	....
Rafaelitas, Mayo 82	....	1⅝	....	....
Dichas, Mayo 28	....	....	....	33¾
Potasa, Mayo 14	....	....	....	8½
Gente Grande, Mayo 28	....	....	....	31½
Caylloma, Mayo 28	....	....	....	6
Tierra del Fuego, Mayo 28	....	....	....	170

GENEROS

PARA MUEBLES

El stock más selecto y completo a precios bajísimos, hallará usted en la

CASA E. W. GONTAULT

SANTIAGO
GALVEZ 102, ESQUINA A. OVALLE

VALPARAISO
SALVADOR DONOSO 337

12—M.

INFORMACIONES DE SOCIEDADES ANONIMAS

DIVIDENDOS, CITACIONES, CIERRE DE REGISTROS

COMPAÑIA DE SALITRES DE ANTOFAGASTA.—Cita a junta general extraordinaria para el 12 de Mayo, a las 2 P. M., en el salón de la Compañía, Serrano N.o 200, con el fin de pronunciarse sobre lo siguiente:

1.o Venta del activo y el pasivo de la Compañía a The Lautaro Nitrate Company Limited, por la suma de 2.560,000 libras esterlinas, pagaderas al contado.

Los accionistas de la Compañía tendrán derecho a suscribir, a la par, hasta 512.000 acciones de The Nitrate Lautaro Co. Ltd., de valor nominal de 5 libras esterlinas cada acción de The Lautaro Nitrate Company Ltd. por tres y tres cuartos acciones de la Compañía de Salitres de Antofagasta.

Las referidas 512,000 acciones de The Lautaro Nitrate Company Ltd. participarán de todos los dividendos que reparta esa sociedad a contar del 27 de Febrero del año en curso.

2.o Disolución y liquidación de Compañía y nombramiento de liquidadores.

LAUTARO NITRATE Co. LTD.—Cita a junta general ordinaria el 26 de Junio en Cámara Nacional de Comercio de Valparaíso, para tratar memoria y balance del 31 de Diciembre 1924 y tratar los demás asuntos ordinarios del negocio (Art. 46 estautos).

DICHAS COMPAÑIA MINERA LAS—De acuerdo con lo resuelto en la junta general extraordinaria del 23 del presente, el Directorio pone en conocimiento de los accionistas que tiene el derecho de presentarse para suscribir las acciones de la nueva emisión de 1 por 5 de las que actualmente poseen.

Los que deseen hacer uso de este derecho deben pagar en la oficina de la Compañía antes del 9 de Mayo, la primera cuota de 10 pesos por acción y con el recibo correspondiente firmado en la Notaría Cousiño, la respectiva escritura.

UNION NACIONAL Co. DE SEGURO GENERAL.—Cita a junta general el 15 de Mayo, en Bandera 239, para reforma de los títulos 2, 4, 5, 6, 7 y 8 de los estatutos.

Cierra su registro del 1.o al 15 de Mayo.

OPLOCA DE BOLIVIA Co. MINERA.—Dividendo N.o 24, de 5 sh. el 11 de Mayo, en Morandé 256.

Cierra su registro de 6 al 11 de Mayo.

PEÑON CO. DE SALITRES EL. — Cita a junta general ordinaria el 8 de Mayo, en la Bolsa de Corredores de Valparaíso, calle Cochrane 695, Valparaíso.

Cierra sus registros el 29 de Abril al 8 de Mayo.

MONSERRAT CO. MINERA. — Cita a junta general ordinaria para el 19 de Mayo, en el "Diario Ilustrado", con el objeto de tratar sobre la memoria y balance del 31 de Diciembre de 1924, conforme al artículo 25 de los estatutos.

Cierra sus registros, del 11 al 19 de Mayo.

LEBU Co. CARBONERA E IND. DE—Desde el 16 de Mayo quedará cerrado definitivamente el registro de transferencia de acciones y desde el 22 del presente, podrán concurrir a la oficina del edificio del Banco Anglo, 4.o piso, a canjear sus títulos por otros iguales valor de la nueva Compañía Carbonera de Lebu Consolidad.

FIERRO DE ATACAMA SOC.—2.a citación a junta general el 12 de Mayo en "El Diario Ilustrado", para tratar sobre memoria y balance del año 1924 y asuntos ordinarios.

Cierra su registro del 2 al 11 de Mayo.

TERMAS DE CASTILLA SOC.—Cita a junta general ordinaria y extraordinaria el 25 de Mayo en "El Diario Ilustrado", para dar cuenta de la marcha de negocio, elegir junta liquidadora y acordar la venta y cesión de los créditos de la sociedad.

GAS ACETILENO Y D. A. SOC. GENERAL DE ARACA SOC. EMP. DE ESTAÑO DE—Dividendo N.o 12 de sh. 3 el 15 de Mayo, por el Banco Edwards.

Cierra s uregistro del 9 al 15 de Mayo.

EL SALVADOR COMPAÑIA MINERA.—Cita a juita general ordinaria, según el artículo 25 de los estatutos, para el 12 de Mayo, en "El Diario Ilustrado", para tratar sobre la memoria y balance hasta el 31 de Diciembre de 1924.

Cierra su registro del 4 al 12 de Mayo.

ELECTRA Co. ESTAÑIFERA.—2.a citación a junta general ordinaria el 11 de Mayo, en Teatinos 254, con el objeto de tratar sobre la memoria y balance del año 1924.

Cierra su registro del 2 al 11 de Mayo.

CANAL DE CACHAPOAL ASOCIACION.—Cita a junta general ordinaria el 19 de Mayo, en Agustinas 1722, según el artículo 17 de los estatutos.

AMERICANA DE PETROLEOS SOC.—Cita a junta general extraordinaria el 9 de Mayo, en "El Diario Ilustrado", a fin de imponer a los accionistas de la resolución con el proyecto de fusión con la Sociedad Petróleos Mistre, Argentina.

Cierra su registro del 29 de Abril al 13 de Mayo.

QUELAMAHUE DE CHILOE COMPAÑIA CARBONIFERA.—Cita a junta general ordinaria el 13 de Mayo en el estudio del presidente, señor Gustavo Rivera, Serrano 173, para elegir nuevo Directorio.

PRODUCTOS QUIMICOS DE LONTUE, SOC. ANONIMA.—Cita a junta general extraordinaria el 13 de Mayo, en Agustinas 1248, para reforma de los estatutos, en el sentido de simplificar la administración.

Cierra su registro del 3 al 13 de Mayo.

TURQUI DE POTOSI, EMPRESA ESTAÑIFERA.—Pueden los accionistas pasar a retirar sus títulos en Agustinas 1148.

EUREKA DE TRES PUNTAS Co. MINERA.—Segunda citación a junta general ordinaria y extraordinaria, el 12 de Mayo, en Bandera 60, oficina 3, para tratar sobre la disolución anticipada de la Compañía.

BOQUETE Co. DE SALITRES (en liquidación).—Cita a junta general extraordinaria el 15 de Mayo, en Prat 265, Valparaíso, pronunciarse sobre la cuenta general de administración y acordar terminar definitivamente la liquidación desde la fecha indicada.

Cierra su registro del 5 al 15 de Mayo.

GENERAL DE CONSTRUCCIONES Co.—Cita a junta general ordinaria el 15 de Mayo, en Bandera 575, con el objeto de tratar sobre la memoria y balance del año 1924.

MARITIMA Y COMERCIAL CHILENA.—Cita a junta general extraordinaria el 15 de Mayo en la sala de la Bolsa Comercial; liquidación anticipada de la Compañía, nombramiento de liquidadores, balance, etc.

Cierra us registro del 6 al 15 de Mayo.

LAREN, COMUNIDAD MINERA. —Segunda citación a junta general ,el 15 de Mayo, en la Bolsa Comercial, Cochrane 695, Valparaíso, para tratar sobre el aumento de capital y modificación del artículo 6.o y 28 de los estatutos.

SOCIEDAD INDUSTRIAL DEL MATADERO—Cítase para hoy, a las 6 P. M., en el de la Sociedad, a los socios de esta institución a sesión de la asamblea general.

Se tratará de la elección de presidente, de la reforma de estatutos y de algunos otros asuntos de importancia.

Casa Antigua

ESPACIOSA, APROPIADA PARA TALLERES

Situada en las calles de **CARMEN, SAN DIEGO, AVENIDA MATTA, CHACABUCO** e **INDEPENDENCIA** o en sus inmediaciones, o bien una propiedad que hubiese servido para fábrica.

TIENE ENCARGO DE TOMAR EN ARRIENDO

PEDRO L. RIVEROS

1252 — AGUSTINAS — 1252

OPERACIONES EN VALPARAISO

PRIMERA RUEDA

4000 Hip. Valp. 8-1, 82.
500 Viñas, Mayo 28, 25.
500 Id., Mayo 14, 25.
40 Id., id., 24 1|2.
200 Antofagasta, Mayo 28, 71 3|4.
1200 Id. Id., 71 1|2.
150 Minera, Mayo 14, 28.

ORO

Vendedor	237.60
Comprador	237.50

CAMBIO

Vendedor	41.80
Comprador	41.60

LIBRAS POR ORO

Vendedor	12.40
Comprador	12.30

SEGUNDA RUEDA

400 Tocopilla, Mayo 28, 80.
300 Vapores, Mayo 14, 21.
1700 Antofg., Mayo 14, 71 1|2
500 Id., Mayo 28, 71 3|4.
100 Oruro, Mayo 28, 28 3|4.
100 Vapores, Mayo 14, 42.
100 Id. Id., 41 1|2.
50 Antofagasta, Mayo 14, 72.
600 Elec. Indus., 69.
1500 Antofagasta, Mayo 28, 72.
600 Kumurana, Mayo 28, 35.

ORO

Vendedor	237.00
Comprador	237.50

CAMBIO

Vendedor	41.80
Comprador	41.60

LIBRAS POR ORO

Vendedor	12.40
Comprador	12.30

GUIA OFICIAL DE CORREDORES DE LA BOLSA DE COMERCIO

COMPRA-VENTA DE ACCIONES, ORO, BONOS; PRESTAMOS HIPOTECARIOS

BALBONTIN Y HELFMAN
Edificio Ariztía, 4.o piso

BARROS GONZALEZ
Bandera N.o 149.

MONTT FRANCISCO
Bolsa de Comercio, Oficina N.o 23.

EMILIO ALEMPARTE LASTRA
Agustinas 1223

JARAS D. V. ISMAEL
Calle Club de la Unión N.o 1069

SUBERCASEAUX FRANCISCO
Bandera N.o 73

SUTIL PRIETO DIEGO
Bandera N.o 69

VALDES RICARDO
Calle La Bolsa N.o 84

VILLAMIL FLORENCIO
Calle La Bolsa N.o 82. Tel. 2664.

PATENTES DE INVENCION

Al Ministerio de Agricultura e Industria se han presentado los siguientes inventores, pidiendo al Supremo Gobierno que les conceda patente de privilegio por los inventos que se indican:

Don MIGUEL FONT SALLENT, para "Un aparato Aereomotor, que tiene la particularidad de producir fuerza motriz mediante la presión del viento".

Don JAVIER BARAONA PEREZ, para "Un aparato controlador aplicable a las máquinas usadas en la fabricación de medias, calcetines, corbatas, etc."

El señor J. GOULART MACHADO, de Río Janeiro, para "Un nuevo tipo de recipiente higiénico para escupir".

El señor TOICHI NOSE, del Japón, para "Un nuevo tipo de molde para fabricar alcantarillas de hormigón".

El señor MICHAEL IDVORSKY PUPIN, de los Estados Unidos, para "Nuevos medios para generar impulsiones para señales eléctricas".

El señor LEE DE FOREST, de Nueva York, para los siguientes inventos:

a) "Perfeccionamiento en máquinas de proyección cinematográfica o fono-cinematográfica";

b) "Un nuevo tipo de película cinematográfica parlante";

c) "Un accesorio para cámaras cinematográficas".

Los señores LUIS y GUILLERMO GUZMAN AGUIRRE, para "Un aparato y un nuevo procedimiento para la producción de heximetileno y sub productos extraídos por hidrogenización de las parafinas en caliente".

La firma norte-americana THE CYCLE COMPANY, para "Un procedimiento y sus aparatos para clarificar o filtrar mezclas de sólidos y líquidos".

La SOCIETE LAF de París, para "Un procedimiento de obtención de piezas de cemento hidráulico de superficie pulida, en frío y sin usar ingredientes extraños".

La firma norte-americana International GENERAL ELECTRIC COMPANY, para "Mejoras en máquinas para soldar automáticamente un arco voltaico".

Se da este aviso en cumplimiento de las disposiciones reglamentarias y para los efectos de las oposiciones o reclamos que pudieran presentarse.

Santiago, 6 de Mayo de 1925.

11—M

"EL DIRECTOR DE LA PROPIEDAD INDUSTRIAL"

12—M.

Por su solidez y economía los camiones

"Republic" son los mejores

17—M.

COTIZACIONES DE METALES

Cablegrama sobre cotizaciones de metales correspondiente al día de hoy:

ESTAÑO: £ 240.2.6 al contado y 242.5.0 a plazo.

BAJO: 2.12.6 al contado y 2.10.0 a plazo.

COBRE STANDARD: 59.17.6 al contado y 60.17.6 a plazo.

BAJO: 0.2.6 al contado y 0.2.6 a plazo.

PLATA: d. 31 3|8.

BAJO: 1|8 al contado.

REMATE

En la segunda rueda de hoy Viernes se rematarán 100 acciones Co. Estañífera Yaco, 500 Co. Estaño Yaco; 1000 acciones Co. Estaño Yaco, 100 Higuera, 100 Higuera, 100 Higuera, 110 Vidrios, ($ 6,000). seis mil pesos en bonos de la Municipalidad Privilegiadas de Enero del 8 por ciento, 31 tejidos, 15 seguros La Francesa para la mala y 250 Tattersall para la mala.

MATADERO PUBLICO

ENCIERRA PARA HOY

Ganado mayor		Ganado menor	
Bueyes	73	Corderos	1,242
Novillos	61	Cerdos	516
Vacas	390	Cabros	36
Q. vivos	22	Terneros	146
En vara	57		
Total	524	Total	1.940

PRECIOS DE LAS CARNES

	EL KILO
Carne de buey, de 1.a	1.50 a 1.60
Id. de 2.a	1.20 a 1.40
Id. de 3.a	0,50 a 1.00
Carne de novillo, de 1.a	no hubo
Id. de 2.a	1.20 a 1.40
Id. de 3.a	0.50 a 1.00
Carne de vaca, de 1.a	1.50 a 1.60
Id. de 2.a	1.20 a 1.40
Id. de 3.a	0.50 a 1.00
Carne de cordero de 1.a	1.90 a 2.00
Id. de 2.a	1.60 a 1.80
Id. de 3.a	1.10 a 1.50
Carne de oveja	1.20 a 1.30
Id. de 2.a	0.90 a 1.10
Id. de 3.a	0.60 a 0.80
Carne de cerdo, de 1.a	2.00 a 2.10
Id. de 2.a	1.80 a 2.00
Id. de 3.a	1.50 a 1.70
Grasa en rama	2.40 a 2.60
Sebo de ovejuno	1.80 a 1.90
Cuero de buey	1.90
Id. de novillo	1.70
Id. de vaca	1.70
Id. de ovejuno, pesos la docena	60.00 a 100

CARBOLINEUM-HAMEL
PINTURA PARA MADERAS
BARRACAS: BUQUES Y MADERAS

PAPAS

VENDO CONSTANTEMENTE POR GRANDES Y PEQUEÑAS PARTIDAS

RAMON IBAÑEZ D.
REQUINOA

11—M.

Raulí para piso

1x4¼ MACHIHEMBRADO, $ 1

Barraca y Fábrica

LA REPUBLICA

DOMEYKO 2354 — TELEFONO 182. PARQUE

COMPAÑIA MINERA Y AGRICOLA OPLOCA DE BOLIVIA

CALLE MORANDE 356

Vigésimo Cuarto Dividendo

A contar desde el día 11 de Mayo próximo, se pagará a los Accionistas un dividendo de

Cinco Chelines

por Acción

A los tenedores de acciones al portador se les pagará desde el 12 de Mayo, y al cobrar deberán exhibir sus respectivos títulos al portador.

El Registro de Transferencias quedará cerrado desde el 6 de Mayo.

Santiago, 28 de Abril de 1925.

EL SECRETARIO.

6—M.

"cuatro palabras" pero de enorme importancia para Ud.
CAFIASPIRINA
Este es el original y legítimo "SOBREBAYER"
BAYER
CAFIASPIRINA
DOS TABLETAS BAYER de Aspirina con Cafeína

EXCELENCIA, o sea, que CAFIASPIRINA es un remedio único e irreemplazable para los dolores de toda cla- se y para las consecuencias de los abusos alcohólicos, las trasnochadas y el exceso de trabajo mental, porque da un perfecto ali- vio, levanta las fuerzas y

NO AFECTA EL CORAZON

LEGITIMIDAD, o sea, que para evitarle a usted el peligro de los substitutos, la cajita en que va el tubo está protegida, en ambas extremidades, por el Sello Amarillo de Garantía con la famosa y respetable Cruz Bayer.

SEGURIDAD, o sea, que a fin de proteger a quienes sólo quieren una dosis, contra equivocaciones, desaseo y deterioro, las tabletas de CAFIASPIRINA nunca se venden sueltas, sino en el cómodo e higiénico "SOBRE ROJO BAYER" y

¡HORROR!, o sea, que cuando le ofrezcan una mezcla cualquiera de cafeína, debe usted mirarla con el horror que inspira lo que no es genuino, e insistir en que le den la CAFIASPIRINA pura y legítima que es la única digna de confianza.

TRIBUNALES DE JUSTICIA

MOVIMIENTO HABIDO EN 7 DE MA DE 1925

CORTE SUPREMA

El Tribunal se ocupó de los acuerdos.

Falladas de acuerdo:

Contra Emilio Aguilera R. y otros, redactor señor Vargas Mardones;

Francisco Knust con Agüero y Cía.; redactor señor Santa Cr

Recurso de queja de Aníbal Fri

CORTE DE APELACIONES

1.a SALA

1. Contra Carlos Valle, aprobada;
2. Contra Segundo Moya, confirmada;
3. Raúl Carvajal, eximición del servicio militar, aprobada;
4. Benigno Díaz Torres, eximición del servicio militar, aprobada.
5. Ana Luisa Mena con Rosario Mena, su sucesión, pendiente.

Secretario el señor Alcalde.

Alegaron:

Don Mamerto Candia, por la revocación en la 2.a; y

Don Arturo Alessandri M., con don Eduardo Grez P., en la 5.a

2.a SALA

Relator, señor Mac-Iver

1. Laura Labbé de T. con Banco Popular y otro, sin estado.
5. Mercedes Amalia Aspillaga con la Compañía Chilena de Electricidad, confirmada.
6. Juan Lombard con Sóstenes Hennin, sin estado.
8. Clemente Bonnaffe y Cía. con Fisco, confirmada.
10. Alejandro Lanzetti con herederos E. Botinelli, trámite.
11. Ramón Amor con Roberto Sproule, trámite.
12. Ester Cortés con Calixto Avendaño, acuerdo.

No vistas las demás.

Agregada:

Contra Ernesto Rojas y otros, revocada.

Alegaron:

En la 5.a don Gustavo Bisquertt, confirmando.

En la 10. don Carlos Montecinos, confirmando.

En la 12. don Luis Ferrada con don Carlos Vicuña Fuentes.

En la agregada: don Darío Ro cando.

3.a SALA

Relator, señor Gutiérrez

2. Partición de bienes de don Mackenna A. y liquidación de la dad conyugal que hubo con doña des Matte de Mackenna, pendiente

Don Luis Claro, alega con don do Aldunate y don Enrique Matte

Secretario, el señor Alcalde.

4.a SALA

Relator, señor Rodríguez

1. Roberto Espinoza con Elena fhold y. de E., trámite.
3. José I. Tapia con Melchor acuerdo.
4. Recurso de hecho de Juan acuerdo.
5. Abraham Mancilla Tapia, militar, confirmada.
6. Luis Cisternas O., servicio confirmada.

No vistas las demás.

Alegaron:

En la 3.a don Luis Vargas,

En la 4.a don Víctor Acevedo, recurso.

OFRECEMOS

el plantel completo de un cri muy acreditado, del Sur, con años de existencia, compuesto 100 VACAS NORMANDAS y TOROS IMPORTADOS.

Sociedad "EL TATTERSALL

VENTA DE LA FABRICA DE JABON, VELAS de ESTEARINA y de SEBO, etc.

"LA UNION"

ANTES PARRAGUE HNOS

Se piden propuestas cerradas para la venta en globo del activo de la Sociedad "Fábrica de Jabón y Velas La Unión, Sociedad Anónima, "en liquidación". Se comprende en la venta la Fábrica, con sus terrenos y edificios y más de cuarenta sucursales para la venta de sus productos. La Fábrica está dotada de maquinarias e instalaciones modernas para la fabricación de jabón, velas de estearina y de sebo, soda cristalizada, etc. La Fábrica ocupa con sus edificios y anexos más o menos seis mil metros cuadrados de terrenos, tiene desvío propio de ferrocarril, espléndidas bodegas y edificios de primera clase. La venta de sus productos ha alcanzado en estos últimos meses a cerca de 200,000 pesos mensuales al contado, a pesar de haberse suprimido las ventas a plazo.

Las propuestas se abrirán ante la comisión liquidadora el 1.o de Junio entrante, a las 10 A. M., reservándose la comisión el derecho de rechazarlas todas.

Más antecedentes en la Oficina de la Sociedad en Santiago, calle de San Ignacio N.o 1845, o Casilla 570.

La Comisión Liquidadora

ALFREDO LEWIN C.

ALFREDO CUETO—JUAN POLLMAN.

MILLARES DE PERSONAS LEERAN HOY SU AVISO ECONOMICO QUE APARECE EN ESTAS COLUMNAS, PUES "LA NACION" TIENE VASTA CIRCULACION EN TODAS LAS PROVINCIAS DE LA REPUBLICA.

AVISOS ECONOMICOS

1.—Avisos judiciales

NOTIFICACION.— EN EJECUCION Aristides Muñoz con Guillermo Müller, ante el quinto Juzado, se dictó sentencia el 9 de Abril último, ordenándose seguir la ejécución, hasta pagar enteramente capital intereses y costas. Se decretó notificarla por avisos y se ordena al ejecutado, se ñalar domicilio dentro de quinto día bajo apercibimiento de notificarlo por el estado de todas las resoluciones del juicio. El Secretario 11-M

QUIEBRA VICTOR M. ARCE. — En solicitud del Síndico pidiendo fecha de comparendo para reparto de fondos, el Tercer Juzgado Civil proveyó como se pide y fijó el 18 del actual a las 3 de la tarde. —El secretario.

EN SOLICITUD DE ACREEDORES, pidiendo postergación y suspensión de la primera junta de acreedores de la quiebra de don Carlos Borgoño R., el 2.o Juzgado Civil con fecha 15 de Abril, proveyó: "Como se pide y se designa para la reunión el 23 de Mayo próximo, a las quince horas.—El secretario. 29—m.

INVENTARIO.—EL 16 DEL PRESENTE, a las 10 A. M. se procederá a inventariar los bienes quedados al fallecimiento de don José Luis Moscoso Aguilera, ante el señor Secretario del 3.er Juzgado Civil. 9-M

REMATE.— EL 15 DEL PRESENTE a 3 P. M., se rematará en el 4.o Juzgado Civil la propiedad ubicada en la comuna de San Miguel, Población Montel, calle Arturo Prat N.o 2725. Mínimo $ 6,666.67, pagaderos $ 6,000 al contado y el resto a plazo. Antecedentes Secretaría Juzgado indicado, expediente López con Carrasco.— El Secretario. 8—M.

REMATE.—EL 30 DE MAYO PRÓXIMO a las 15 horas, ante el señor Juez del Segundo Juzgado Civil de esta ciudad, saldrá a remate la propiedad ubicada en la calle Aguirre N.o 1270, por el mínimum de $ 10,666.66 al contado.—Juicio Giordano con Gaete. M-9

EL 11 DEL PRESENTE A LAS 3 P. M. se rematará la propiedad, San Pablo 785, Barrancas. Mínimum: $ 10,826.66. Antecedentes: Tercer Juzgado Civil, juicio González con Muñoz. 8-M

CON FECHA 15 DE DICIEMBRE de 1924, el primer Juzgado Civil de esta ciudad confirió a don Juan de Dios Torres, de una demanda interpuesta en su contra por su mujer doña Amelia Paredes en que pide se dé lugar al divorcio perpetuo o en subsidio al divorcio temporal fundándose en los N.os 2.o 5,o 7.o 8.o y 9.o del Art. 21 de la Ley de Matrimonio Civil El Juzgado ordenó por autos de 26 de Marzo y 24 de Abril del año en curso practicar la notificación de la demanda expresada por avisos en "El Diario Oficial" "El Mercurio y "La Nación" de esta ciudad. 9—M

POR AUTO FECHA 2 DEL ACTUAL, del señor Juez del 5.o Juzgado en lo Civil, se ha declarado en quiebra a los comerciantes de esta plaza, señores Molino y Gros; se ha nombrado síndico provisional a don Ramón Amor y se ha fijado por decreto de 4 del presente para la primera junta de acreedores, el quince del mes próximo, a las tres P. M. —El Secretario. M-16

EN SOLICITUD DE DOS DE ABRIL del presente año de don Julio Quiroz en autos ejecutivos con don Baldomero Espinoza para que las notificaciones en este juicio se practiquen mediante extractos redactados por el señor secretario, incluso el requerimiento de pago a fin de que el deudor concurra a efectuarlo en secretaría, después de la última publicación, desde cuya fecha correrá el plazo de cuatro días para oponer excepciones, pudiendo efectuarse la traba por un ministro de fe caso de no efectuarse el pago, el Quinto Juzgado Civil de Santiago ha proveído lo siguiente, previo dictamen del señor promotor fiscal: "Vistos: de acuerdo con lo dictaminado con el señor promotor fiscal, acógese la petición de notificación por los diarios la que deberá efectuarse por medio de tres avisos en el diario "La Nación" y por la que corresponda en el "Diario Oficial". — Santiago, veinte de Abril de 1925. — (Firmado). — C. Valdovinos. — Por el señor Secretario, A. Muñoz. 10—M.

2.—Arboles y plantas. (Compra y venta)

SE VENDEN ILUSIONES POR CANtidad y manojos también dalias y crisantemos. Avenida Amengual Villa San Benito Alameda abajo.

ATENCION! PARTICULARES Y viveros de Plantas, encontrarán venta permanente grandes partidas de maderas, todas dimensiones, finas y ordinarias. Especialidades jardines, pedestales de lujo en todos los estilos, precios sin competencia. No olvidarse: Libertad 18. Jun. 7

VENDO MATA DE CAMELIA Y fondos de cobre. Independencia 3086. M-9

3.— Automóviles, afines y accesorios. (Compra-venta y composturas)

VULCANIZACION ELECTRICA. — Repuestos Ford, boletos para camiones, autobús, bencinas, aceites, grasas, compro forros usados. San Pablo 2286, próximo Matucana. Casa Bazaes. Mayo 30

VENDO FORD SPORT CUATRO asientos partida automática último modelo. En perfecto estado. Verlo. Dieciocho 383 de 1 a 3 P. M. 20-M

VENDO 2 FLAMANTES GONDOLAS República, con mucha facilidad. Tratar en el número 4273. Recorrido Matadero. M-10

$ 3.500 VENDO GRANDE Y BUENA góndola Ford. Bulnes 97. M-7

GONDOLA NUEVA FORD VENDO facilidades de pago. García Reyes 18 8—M

CAMION CARGA, FORD, CARROcería P. Medina. Herrera 574. 9—M.

GONDOLA FORD, CARROCERIA P. Medina. Herera 574. 8—M

CAMION REPARTO, FORD, CArrocería P. Medina. Herrera 574. 9—M.

CAMION LECHERO, FORD, CArrocería P. Medina. Herrera 574. 9—M.

GONDOLA FORD, CARROCERIA P. Medina. Herrera 574. 9—M.

BUICK SIETE ASIENTOS, PERfecto estado, vendo, Campo Marte 95 de 10 a 2. 9-M.

SE VENDE UN AUTO FORD PERfecto estado. Tratar Sazié 1799 de 2 a 4 9—M

5,000 STUBADEKER, PREFECTO estado, 7 asientos, forros nuevos. Esperanza 8. 9—M.

VENDO CARROCERIA GONDOLA casi nueva, de ocasión. Bulnes 940. 8—M.

GONDOLA DODGE, 6 MESES DE uso, garantizada, en perfecto estado con certificado Casa Importadora. Recorrido Plaza de Armas Ñuñoa, véndese $ 20,000 por ausentarse su dueño. Dirigirse: Delicias 950. M-9.

VENDO GONDOLA FORD Patente nueva, recorrido Matta. Tratar: Nataniel 1267. M-11

AUTOMOVIL MARMON ESPORT Roster, regia presentación, vendo. Diez de Julio 729. M-8

MOTO INDIAN CON SIDE-CAR vendo. Av. España 47. 8—M

CARROCERIA FORD, SPORT, DOS asientos. Vendo. Av. España 47. 8—M

VENDO CAMION POCO USO $ 800. Arica 3662. M-9

GONDOLA GRANDE, TRABAJANdo recorrido Matadero, véndese ocasión. Tratar: San Diego 317.

VENDO FORD BARATO EN BUEnas condiciones. Cueto 729. 10—M.

SE COMPRA UNA GONDOLA Ford de ocasión. Tratar Maipú 459 9—M

VENDESE OCASION AUTOMOVIL excelente motor magneto Boch legítimo neumáticos nuevos. Maipú 56—D 10—M

GONDOLA VENDO POR CASA CHIca, resto con facilidades. Delicias 2500. 9 M

FORROS 31x4 (765x105) COMPRO de ocasión. Carreras 640.

GONDOLAS, REFACCIONES, transformaciones tapiz, carpintería, carrocería, "Bedella". Libertad 834. Casi esquina San Pablo. M-9

SE VENDE UN CAMION EN PERfecto estado, Dodge. Tratar: San Pablo 2602. M-13

COMPRO CARROCERIAS FORD, turismo, usada, en buen estado, dirigirse Borgoño 1710. Santiago o el diario. 9—M.

CHASSIS CAMION MARCA GRAY, 1 1|2 tonelada, completamente nuevo, con solo un rato de uso, vendo garantido, de gran ocasión. Riquelme 913.

VENDO DE OCASION AUTO FORD turismo en perfecto estado con facilidades de pago. Verlo: San Pablo 3980, de 9 a 11 A. M.

4.— Animales. (Compra y venta)

VENDO YEGUA DE 4 AÑOS, GArantida, de tiro sólo y montura. Av. Joaquín Pérez N.o 4699. Comuna Yungay. 8-M

VENDO BURRA NEGRA BUENA LEchera. Santa Elena 1189. M-8

SE VENDEN UN CABALLO Y UNA yegua de tiro. Recoleta Fuentes 1048.

COMPRO CABALLO TIRO SOLO Brasil 560 9—M

COMPRO CABALLOS GARANTIDOS de tiro solo. Bascuñán Guerrero 1085. 10-M.

VACAS RECIEN LLEGADAS, BUEnas lecheras, ternero chico vendo. Sazié 2970.

5.—Alhajas y joyas. (Compra-venta y composturas)

NOVIOS! ARGOLLAS ORO 18 Y 14 kilates, ofrece Relojería Sportman, 30 pesos par. San Diego 780. 29 M

COLLAR BRILLANTES O PAR SOlitarios tengo encargo de comprar por cuenta de casa europea, pago el más alto precio. Estado 56. 8—M

PESOS, CHAUCHAS ANTIGUAS, monedas oro, plata y platino, compro, pago el más alto precio, Alameda 842. Esquina Londres. M-9

PESOS Y CHAUCHAS, COMPRO, pago el mayor premio en plaza. Maestranza 392. 16-M

ALHAJAS CON BRILLANTES DE ocasión, vendo. San Diego 103. M-10

7.— Aves y pájaros. (Compra y venta)

VENDO LOTE CIEN GALLINAS mestizas. Verlas Pedro Valdivia 2658. 9 M

8.—Avisos varios

HOJAS GILLETTE, NAVAJAS, TIjeras, afilanse. Portal Fernández Concha, kiosco 9. M-22

AMPOLLETAS ELECTRICAS ALEmanas, veintiocho pesos docena; ciento noventa pesos ciento. Teatinos 50. 8—M

COMPRO CAMA, COLCHONES USAdos, voy domicilio. San Pablo 3015. Jun.-5

¡¡MAESTROS ZAPATEROS!!! Suelas y descarnes, a precio de curtiembre, encontrarán en la suelería El Cóndor, San Pablo entre Herrera y Maipú. 1—M.

COMPRO COCINAS AUN DETERIOradas. Eyzaguirre 541. M-9

HORMAS DE CALZADO COMPRO. Grajales 2156. 8-M

METALES VIEJOS, PLOMO, BRONce, cobre, estaño, tipo, zinc, compro. Avenida La Paz N.o 2. 20-M

COMPRO LANA USADA Y COLchones viejos. San Pablo 3018. M-30

MEDIDOR DE GAS PARA CIEN luces se necesita. Edificio Ariztía. Piso 8, Oficina 6. 8-M

MUDANZAS, CARGA, RAPIDA Y económica, viajes al campo, en autocamión ejecuto. Bulnes 762, Casa 7 y Estado 265. Teléfono 6019. M-8.

COMPRO LEÑA EUCALIPTUS POR carros, puesta Estación Alameda, tratar Delicias 2773. 8 M

INCUBADORAS, CRIADORAS, OCAsión compro, ofertas, J. S. Avenida Salvador 1260. 10—M.

SE HACEN COPIAS A MAQUINA. Agencia de "La Nación". San Pablo 2530. M-10

9.—Contadores

CONTABILIDADES TODO ORDEN comerciales, industriales, agrícolas, mineras, profesionales, de instituciones sociales, sociedades anónimas, colectivas y comanditas, etc. Servicios continuos, periódicos, en campos y ciudades, zona central, económicos, de atención inmediata y formal. Inventarios, balances, organización, revisiones, inspecciones, servicios atrasados, etc. Oficina Chile, Delicias 2628. Casilla 3478. Teléfono 130. Estación.— J. Francisco Medel S. 10 M

10. — Casas, departamentos y piezas amobladas. (Ofrecidas y buscadas)

ARRIENDASE PIEZA CALLE INterior amoblada. Teatinos 56. 30-M.

PIEZAS AMOBLADAS CON SIN pensión, a personas honorables. Cochrane 480. M 8

ARRIENDASE CASA PERFECTAmente amoblada, muy higiénica, linda vista, asoleada. Delicias 497, lado terraza Cerro Santa Lucía. Verla, 3 a 5. 9-M

ARRIENDASE PIEZA AMOBLADA, puerta la calle. San Francisco 106.

ARRIENDANSE MAGNIFICAS Piezas amobladas con o sin muebles.— Esmeralda 636. M-11

11. — Casas, departamentos y piezas sin muebles. (Ofrecidas y buscadas)

Casas

220 ARRIENDO ALTOS CUATRO piezas y dependencias. San Francisco 158.

$ 550 VICUÑA MACKENNA 191, arriéndase casa extensa, cómoda, perfecto estado. M 9

ARRIENDO CASA-QUINTA, 5 PIEzas instalación luz eléctrica, parrón, kiosko, etc. $ 100 Avenida Aromos 759, Comuna Quinta Normal media cuadra Cancha carreras San Pablo Carros-motor y línea autobuses.

$ 450 ARRIENDASE SANTA ROSA 334 verla 2—4.

MONEDA 1633 CASA ALTOS arriendo. Llaves San Martín 127

ARRIENDO CASA 4 PIEZAS SAN Francisco 1425 Recoleta 462 Tratar Serrano 166 9—M

ARRIENDO SALON CON BALCOnes calle decorado matrimonio. San Pablo 1764 10—M

$ 550 ARRIENDO CHALET REcién terminado, Argomedo 90 9—M

$ 110 ARRIENDO HERMOSA CASA tres piezas, vestíbulo, Eduardo Matte 1726, M-9

180, 300 1.o de JUNIO ARRIENDO chalecitos nuevos, 8 y 13 departamentos, entrada auto, un paso Matta. Santa Elena 1305. 12—M.

CASA BAJOS, CENTRALISIMA, San Martín 47, apropiada matrimonio o profesional, arriéndase $ 550 mensuales. Llaves: en los altos.

MATRIMONIO SOLO, EXCELENtes referencias, desea casita quinta, chalecito, Providencia, Ñuñoa, Leones, etc. Canon hasta $ 220. — Figueroa: Correo 8.

CASA QUINTA FRENTE PARADEro 14 carros San Bernardo, se arrienda con contrato dos años: precio $ 250 mensual Tratar Bandera 180. M-9

$ 325 CASA GRANDE. LAS QUINtas, 310. 11-M.

SE ARRIENDA CASA EN BAJOS, Moneda 2888. Tratar: Chacabuco 720. 9-M

$ 140 CASAS CUATRO PIEZAS, Recién terminadas, toda comodidad. San Luis 1387. 8-M

RESIDENCIA BAJOS, HONORAble, tranquila, matrimonio sin niños o caballero honorable Serrano 281 10—M

$ 500 COMODOS ALTOS, CARMEN 336, Verlos de 2 a 5. 10-M

CASA QUINTA ARRIENDO. AVEnida Central 417, Ñuñoa. 8—M

ARRIENDASE LINDO CHALET para poca familia, recién terminado, amoblado o sin muebles, Baño instalado, arboleda, garage, caballeriza, etc. Canon barato. Avenida Macul 2007, Ñuñoa. 8—M.

$ 500 ARRIENDASE EXTENSOS altos, España 442. M-9

$ 130. ESPLENDIDOS ALTOS, 6 piezas fuera servicio, hall, luz eléctrica, en perfecto estado. San Alfonso 1467. M-8

$ 140 ALTOS SEIS HABITACIONES servicios, en San Pablo. Llaves: García Reyes 745. M-11

NECESITO CASA EN BAJOS, Aseada, hasta $ 300, familia sin niños.— Casilla 13127, Correo 15. M-9

NECESITO CASA SEIS PIEZAS Y dependencias, o departamento en casa respeto, para tres personas, en Alameda, desde Estación Central hasta San Francisco, o una cuadra Alameda. Dirigirse: Delicias 2778. 8—M

$ 150 250 350 Y 400 CASAS NUEVAS con todo confort a cuadra y media del río arriendo Avenida La Paz N.o 283 8—M

ARRIENDO DOS MAGNIFICAS casas central, altos, bajos, seis y ocho piezas, todo servicio, gas, luz eléctrica. Llaves. Tratar: Amunátegui 870. 12—M

CASA COMODA, SIETE DORMITOrios, se arrienda primera cuadra Sta. Rosa. Tratar Alonso Ovalle 1050 Casa 12. M 8

ARRIENDANSE CASAS RECIEN Y bien construídas en altos, con todo confort moderno, espaciosas en el mejor barrio de Santiago, cerca San Cristóbal, carro de ida y vuelta, especial para familias extranjeras. Calle Santos Dumont, esquina de Recoleta. Tratar: Santos Dumont 510. 9-M.

$ 400 GAY 2403, ESQUINA AVDA España, arriendo casa moderna, asoleada, perfecto estado, instalación baño completa, etc. Verla cualquiera hora. M-8

$ 300, BRASIL, NATANIEL, BEllavista, Maestranza, etc. Moneda 1314. 8 M

$ 400, 600, HUERFANOS, EJERCIto, Santo Domingo, Maestranza, etc., Moneda 1314. 8 M

SE ARRIENDAN BUENOS chalets, tratar Seminario Conciliar. 8 M

ARRIENDASE CHALET, AVENIDA Irarrázaval 3364, diez piezas, dependencias, garage quinta. M-8

CHALET COMODO CON GARAGE,— Macul 11 arriendo. — Tratar: Almacén Irarrázaval 3199. 8-M.

SE ARRIENDA CASA EN MARCOleta 465. Tratar Santa Rosa 329. 8—M.

NECESITO CASA CANON ALREdedor $ 500, muy aseada, cuatro dormitorios, dos toilettes, Casilla 2329 8—M.

Departamentos

ARRIENDASE DEPARTAMENTO Y una pieza a la calle en Nueva Andrés Bello 382, tres cuadras Plaza Italia. 8-M.

FAMILIA, LINDO DEPARTAmento, hall o pieza amoblada, buena pensión. Catedral 3119. 9-M

MAGNIFICO DEPARTAMENTO A la calle, dos, tres piezas, ofrezco a profesional o matrimonio distinguido. Santo Domingo 1477. 8—M

$ 150 ARRIENDO DEPARTAMENto con cocina y luz eléctrica, balcones a la calle. Rosas 2087. 12-M

DEPARTAMENTO ARRIENDO A persona respetable Merced 399 9-M

ARRIENDO DOS PIEZAS BALCON, asoleadas, caballeros solos, Sotomayor 25. M-3

ARRIENDO DEPARTAMENTO BALcón. Nataniel 1029.

SE ARRIENDA DEPARTAMENTO para profesional, Santo Domingo 688. M-10

Piezas

ESPLENDIDA PIEZA, EN CASA poca familia, arriéndase. Nataniel 423. 30—M.

SE ARRIENDA PIEZA CON BALcón, Almirante Barroso 720. 30-M.

PIEZAS CALLE, INTERIORES con pensión, sin muebles. Arturo Prat 34. 9-M

OFREZCO PIEZAS CALLE, INTEriores, con baño anexo. Santa Isabel 357. 8-M.

ARRIENDO UNA O DOS PIEZAS, Molina 38. M 9

ARRIENDO DOS PIEZAS BALCON asoleadas, caballeros solos. Sotomayor 25 9—M

SE ARRIENDA PIEZA GRANDE con derecho a baño y cocina, a matrimonio, en casa de familia. Santa Rosa 423

COMODAS PIEZAS, PENSION. Moneda 1324. 9—M.

12.—Compra de casas

CASA EN BARRIO INDEPENDENcia de $ 20,000 a $ 30,000, cerca carros. Compro al contado. Independencia 1627.

COMPRASE CASA HASTA $ 40,000 barrio Providencia o Ñuñoa, antes plaza. Ofertas precisas, detalladas R. M. E. Correo Central. 9—M.

COMPRO CASA HABITACION tenga 3 dormitorios, ubicada Brasil a Matucana y San Pablo a Alameda o Molina a Campo de Marte y Alameda a Blanco Encalada. Precio hasta $ 45.000. Bandera 168

COMPRO HASTA $ 45,000 CASA habitación, 3 dormitorios, ubicada Brasil a Matucana, San Pablo a Alameda o Molina a Campo de Marte y Alameda, a Blanco Encalada. Bandera 168.

$ 15,000 COMPRO CASITA PROXImo Estación Central o San Bernardo, Juárez Corta 644.

13.—Compra y venta de negocios

700 PESOS REGALO DEPOSITO vinos, situación espléndida. Eyzaguirre 759. 30-M

VENDO NEGOCIO ABARROTES por tener que regresar forzosamente al Sur, arriendo barato único en las cuatro esquina, Mapocho 3140. 30-M

VENDO HOTEL VER Y TRATAR San Pablo 1554. 9—M.

VENDO ALMACEN DE ABARROtes, poco capital buenas ventas, obligado a vender por tener urgente necesidad de ausentarme del país. Recoleta 2355. M 9

VENDO CARNICERIA MUY BARAta, arriendo 100. Carmen esquina León Prado 1449. A-9

VENDO CARNICERIA BUENA venta por viaje cualquier precio. Mapocho 4402. M-8

VENDO NEGOCIO MENESTRAS DEpósito de licor en dos mil pesos. Sargento Aldea 1202. M-8

VENDO BAR ACREDITADO FUEra 200 metros, con buena clientela. Plaza Brasil 399. Muy barato. 9-M

$ 4,000 VENDO LINDO ALMACEN y verdulería, San Pablo 1021. 10-M

VENDO CARNICERIA POR LA MItad de su valor. Libertad 1011. 8-M

VENDO RESTAURANT Y BAR Con numerosa clientela, por enfermedad del dueño. Razón: Eyzaguirre 1111. Cerca San Diego. 8-M

VENDO EMPORIO VENTA GARANtida $ 20.000 mensuales casa habitación arriendo barato capital más o menos $ 30.000 negocio de gran porvenir Pedro Valdivia 17 9-M

FABRICAS CASAS MAYORISTAS, Vendedor viajero, muy conocedor del comercio en general, actualmente en viaje de Santiago a Chiloé, acepta ría representaciones a comisión. Buenas referencias. Casilla 2783 9—M

VENDO CARNICERIA, MUY ACREditada. Tratar: Santa Filomena 197. M 11

EN CALLE BAQUEDANO, 638 SE vende un negocio despacho, por cambio de residencia, con muy buena clientela. M 10

POR ENFERMEDAD Y NO POderlo atender vendo almacén de menestra en calle Rogelio Ugarte 1402, Esquina Victoria, arriendo barato. 10—M.

POR ENFERMEDAD DE SU DUEño se vende el acreditado emporio, San Francisco, ventas comprobadas y al contado. Delicias 771. 10—M.

POR AUSENTARME DE SANTIAGO vendo acreditada pensión ubicada en Diez de Julio 363. Gran local habitación, 7 piezas con derecho a vender licor, clasificado 2.a categoría. Tratar con su dueño.

SE VENDE ANTIGUA Y GRAN lavandería y tintorería por ausentarse del país Carmen 42 9—M

VENDESE POR NO PODER ATENder su dueño, cantina buenas ganancias. Tratar Morandé 291 oficina 61 horas 11 a 12 y 5 a 7 9—M

VENDO ALMACEN CON CANTINA. Unico en la esquina, sin competidor Ventas comprobadas $ 10.000 Capital $ 20.000. Tratar. Cóndor 1090 11-M

VENDO NEGOCIO ABARROTES, Buena situación con depósito licores. Capital 4 a 5 mil pesos. Tratar San Diego 205 15—M

SE VENDE ALMACEN EN PURIsima 189 tratar Salas 268.

NEGOCITO VARIOS VENDO POCO capital muy buena situación. Santa Isabel 402. 9-M

VENDO CARNICERIA EN BARRIO central y útiles completos de ocasión. Tratar: San Diego 1859. 9-M.

VENDO LUSTRIN. SAN DIEGO 1465.

VENDESE OCASION ALMACENCIto buena situación, arriendo barato. Andes 2774, esquina Libertad.

POR VIAJE PLEBISCITO TACNA traspaso oficina negocios comerciales, producción fija 800 mensuales, extraordinaria superior. San Pablo 1636.

EN BARRIO COMERCIAL VENDO gran carnicería aseguro utilidad San Pablo 1620 8—M

CIGARRERIA VENDO NO PODER atenderla. San Diego 252. 8-M

VENDE PENSION RECIEN INStalada, precio baratísimo, por presentárseme viaje obligatorio, un paso Estación Central. San Alfonso 236 y 240. 8-M

VENDO CARNICERIA. Franklin 1043. M-8

CARNICERIA VENDO $ 3,000. Utilidad $ 40 diarios. Prat 1927. M-8

$ 600 VENDO NEGOCIO CARBON y verduras. Buena clientela. Rengifo 819. 8—M

POR ENFERMEDAD VENDO REStaurant, ubicado en Sazié 2940. Garantizo $ 1,000 mensuales líquidos. Tratar: mismo local. Ventas a prueba. 9—M

VENDO ESTABLO CON 2 VACAS, buenas lecheras. Maipú 85. 8—M

VENDO BAR RESTAURANT, EL más antiguo de Santiago, doy a prueba, Copiapó 1040. M-8

DEPOSITO VINOS, ESPLENDIDA ubicación, barato: vendo, Diez de Julio 566. M-8

BAR, INMEJORABLE SITUACION comercial, libre 200 metros, vendo por tener otro negocio, San Pablo 2042. Tratar Morandé 856 18 M

POR ENFERMEDAD DE SU DUEño se vende el negocio de abarrotes. Herrera 999, esquina Andes. M-13

POR VIAJE EUROPA VENDO ALmacén y depósito licores, grandes utilidades capital $ 18.000 a $ 20.000 Se da a prueba Datos San Diego 994 8—M

NEGOCIO MENESTRAS DE OCAsión vendo, poco capital. O' Higgins 1616. M 9

VENDO ACREDITADO DEPOSITO licores, con pieza habitación. Dávila 913. M-9

15.—Cuerpo de Bomberos

10.a COMPAÑIA DE BOMBEROS. —Bomba España. — Patria y Trabajo — Por orden superior cito a la Compañía a academia general para el Viernes 8, a las 9.30 P. M., reunión: estátua del Bombero; uniforme de trabajo. — El Ayudante. 8—M.

CUERPO DE BOMBEROS. — CITA se a elección de Vice-Superintendente el Lunes 11 a las 9.45 P. M. — El Secretario General.

12.a CIA. DE BOMBEROS. "CHILE Excelsior".— De orden del capitán cito a la compañía a academia y ejercicio para hoy Viernes 8 a las 9 y media en el cuartel y para el Domingo 10 del presente a las 9 A. M. en Matucana esquina de Av. Portales. Se recomienda la asistencia y la puntualidad en la hora.— El Ayudante.

16.—Dentistas

GABINETE DENTAL, SAN DIEgo 964. Dentista titulado Chile-Europa. Curación Piorrea Alveolar. — Trabajos dentales, precios económicos. M-10

17.—Escuelas de choferes

ESCUELA PRACTICA CHAUFFEUr mecánicos, cursos rápidos, diurnos nocturnos. Varias marcas, enseñanza por su dueño. Vicuña Mackenna 456. 13—M

ESCUELA DE CHAUFFEURS MEcánicos del Garage Buin. Enseñanza según las escuelas alemanas. Está abierta la matrícula para los cursos de Mayo. Sánchez Hnos. y Cía. Rancagua 79. Casilla 1408. Teléfono 987. M 19

ESCUELA PRACTICA CHAUFfeurs mecánicos enseñan sus dueños cursos nocturnos, diurnos, varias marcas. Vicuña Mackenna 456. Teléfono 3362. 13-M

GARAGE INDUSTRIAL GONZALEZ Hnos. Se reciben alumnos para chauffeurs mecánicos todas marcas de automóviles. Chacabuco 657. M 13

18.—Extravíos y hallazgos

BUENA GRATIFICACION SE DAra a quien devuelva a Monjitas 639, tira piel de Skungs, de .40 ancho por 1.50 largo, perdida ayer tarde. 8-M

RELOJ CON CADENA ORO PERdido Alameda entre Sotomayor y Av. España. Gratificaré quien lo devuelva. Compañía 2646. M-8

GRATIFICACION SE DARA EN Siglo XX 70, a quien devuelva botón grande fantasía perdido autobuses Catedral.

GRATIFICACION SE DARA A quien de noticias de perrita Fock Terrier blanca, perdida Miércoles tarde, obedece nombre Nelly. San Ignacio 1160.

MONA EXTRAVIOSE AYER, GRAtificaráse entréguela hoy siete. Calle Root 5.

19. — Empleados para comercios y oficinas. (Pedidos y ofrecidos)

SEÑORITAS PARA VENDER EN plaza un artículo de fácil venta necesitanse. Tratar: 11 a 12. Compañía 1301. 13—M

JOVENES ACTIVOS, PARA VENTA productos fácil colocación, fianza efectiva $ 8. Se necesitan en Cumming 818. M-10

JOVEN DE PROVINCIA, DESEA ocuparse, con preparación comercial dirigirse: Casilla 7008. M 11

SEÑORITA CAJERA CAMISERIA, necesito con informes. Moneda N.o 2202. Tratar 293.

SE NECESITA UN ADMINISTRAdor para hotel de primera clase inútil presentarse sin buenos informes y conocimiento de inglés y castellano Dirección P. P. Casilla N.o 2791 Santiago 10—M

FABRICAS, CASAS MAYORISTAS, vendedor viajero, muy conocedor del comercio en general, actualmente en viaje de Santiago a Chiloé, aceptaría representaciones a comisión. Buenas referencias. Casila 2783 10-M

JOVEN DE PROVINCIA DESEA ocuparse con preparación comercial. Dirigirse casilla 7008 12—M

EMPLEADO DE PROVINCIA DEsea ocuparse para oficina tiene preparación para el comercio buenas referencias dirigirse. Casilla 7008

JOVEN SERIO, HONRADO, SIN vicios y buenas recomendaciones desea ocuparse en el comercio, o cualquiera ocupación decente. Dirigirse a V. V. Correo N.o 2

TENEDOR DE LIBROS COMPETENTE necesitase. Delicias 2628.

TENEDOR DE LIBROS COMPETENTE necesitase. Casilla 3478.

COMISIONISTA PARA CORRETAje sencillo necesitase. Delicias 2628.

JOVEN PARA INDUSTRIA LECHEra necesito. Inútil presentarse sin buenos informes. Av. Miguel Claro 759.

EMPLEADO COMPETENTE, NEcito, sección abarrotes. Ahumada 16.

AGENTES PARA LA COLOCACION de letreros luminosos y para el ramo de propiedades, necesitamos. Moneda 1314. 8 M

NECESITO VENDEDOR ABARROtes frutos país, conocedor plaza. — Sueldo comisión. — Irarrázaval 3199. Esquina Macul. 8-M

JOVEN DE PROVINCIA DESEA ocuparse con preparación comercial, dirigirse: Casilla 7008. 11-M.

JOVEN CASADO MUY COMPEtente rápido trabajos oficina ofrécese Casilla 350 Jorge 8—M

NECESITO DOS SEÑORITAS CON recomendaciones para cajera y ropería, trabajo dos horas tarde y noche dirigirse A. Lagos, Ahumada 58, de 2 a 3 8—M

CAJERA PRACTICA, ACTUALMENte ocupada, ofrécese con recomendaciones, Correo Central, L. González. 8-M

SE OFRECE JOVEN COMPETENte en abarrotes, actualmente ocupado en ésta, con buenos informes. Dirigirse: L. Carrasco. Correo 2. 8—M.

SEÑORA O SEÑORITA

para atender estudios de niños chicos, necesito, puertas adentro.

Presentarse únicamente con buenos informes, a

SAN DIEGO 1103

DE 10 Á 11 A. M.

JOVEN NECESITO. ROSARIO N.o 1096.

EMPLEADO CON COMPETENCIA en Imprenta se necesita. Casilla 824. M-9

SEÑORITA JOVEN CON BUENA letra y bien recomendada, actualmente ocupada ofrécese para desempeñar puesto en el centro. Escribir a R. G. Ricardo Santa Cruz 762, casa 13. M-25

20. — Frutos varios. (Compra y venta)

NUECES PRIMERA CALIDAD, vendo. Av. Manuel Montt 1304. 8-M

UVA TORONTEL ESTA ABIERTA la venta desde el Lunes 4 de la Viña "Lo Arcaya" Camino Vitacura. 9—M

CAMOTES COMPRO, DELICIAS 3867. 10 M

21—Haciendas, fundos, chacras y terrenos. (Compra - venta y arrendamientos)

HAGASE USTED PROPIETARIO Compre sitios en Población María, situada al lado del Hipódromo Chile. Se pagan solo cuotas mensuales desde $ 26 Planos, precios e informaciones: Compañía de Seguros La Americana, Huérfanos 882 20—M

SITIOS ESQUINA, 1,250, 4,000 VAras para quintas; población Carmen Mena, vendo, facilidades. Avenida Matta 739. M-11

ARRIENDO EN VICUÑA MACKENna, dos cuadras pasado Avenida Matta, gran sitio cerrado, 28x100, con tres piezas a la calle, agua potable, apropiado para establecer gran industria, garage o criadero de aves. Razón: Avenida Matta 378. M-8

SITIOS DE LA POBLACION REICH se venden. Entres Delicias, 5 de Abril, Jotabeche y Ramírez. Tratar: Delicias 3786. 8—M

$ 1,500 VENDO LOS DERECHOS A sitio con casa en Recoleta 2504 góndolas a la puerta.

VENDESE SITIO POBLACION JOsé Domingo Cañas (entrada Ñuñoa) gran porvenir. Avenida José Domingo Cañas 1183 10—M

PROXIMO PARQUE FORESTAL Y San Cristóbal, vendo lindo sitio esquina espléndidamente situado. Precio $ 40.000 Huérfanos 1153 José Luis Silva 9—M

EN AVENIDA LOS LEONES, próximo Providencia, vendo hermosos sitios, facilidades de pago, sin agentes, Alberto Parodi, Gath y Chaves. 12-M

VENDESE O PERMUTASE Espléndido fundo, 350 cuadras planas, parte regada, puertas Santiago, próximo estación, ricos suelos, magníficas casas. Tasación Caja: $ 300.000. Tiene deuda. Casilla 3493. M-11

22.—Hoteles y pensiones

$ 100, 110, 120 PENSION CON PIEza, Sama 1711 8—M

PIEZA BALCON CALLE, ESPLENdida pensión. Gálvez 216. 15—M

PIEZAS CON PENSION ARRIENDO San Francisco 215. M-9

PENSION FRANCESA: COCINA primera clase, piezas con sin muebles. Santa Elena 867, un paso 10 de Julio. 9-M

ARRIENDO PIEZAS CON PENsión. Rosas 1130. M-10

A CABALLERO EXTRANJERO arriéndase con buena pensión, linda pieza en casa central, Santo Domingo 1477. 8-M

ARRIENDO ALTOS Y PIEZAS CON pensión, pensión de mesa Prat 560. M-8

DEPARTAMENTO AMOBLADO, pieza amoblada con pensión; pensión mesa. Moneda 741. M-10

BUENAS PIEZAS Y PENSION ofrezco. Catedral 2429. M-9

PIEZA CON PENSION ARRIENDO a matrimonio o jóvenes honorables Merced 386. 9-M

PIEZAS Y PENSION DOY A PERsonas honorables. Compañía 1832, Media cuadra Plaza Brasil. 8-M

PIEZAS CON PENSION ARRIENdase, San Francisco 376 13—M

SE ARRIENDAN PIEZAS Y SE DA pensión. Teatinos 43 8—M.

SE ARRIENDAN PIEZAS CON pensión balcón calle. Sama 1236 M-8

ALAMEDA 975 PIEZAS AMOBLAdas pensión caballeros honorables. M-13

CASA DE FAMILIA ARRIENDA piezas con pensión Cóndor 1026 8—M

ARRIENDO PIEZAS AMOBLADAS balcón calle, con sin pensión. San Diego 35. 8—M.

MUY CENTRAL ARRIENDANSE piezas con buena pensión. Santo Domingo 1225. M-8

PIEZA CON ESPLENDIDA PENSION, 150 pesos. Maturana 558, paso Catedral. M-9

ARRIENDO PIEZA CON PENSION $ 150. Huérfanos 2370. M-8

TALAGANTE. HOTEL CENTRAL. Teléfono 19. 8—M

SE ARRIENDAN PIEZAS AMOBLADAS con pensión. Unión Americana 113. 8—M

ARRIENDO ESPLENDIDAS PIEZAS amobladas con pensión balcones. Catedral 2679. M-10

EN CASA PENSION HIGIENICA arriéndanse piezas también amobladas. Condor 1359. M 10

ARRIENDO PIEZAS CON O SIN pensión a matrimonios o caballeros solos. Avenida Las Quintas 650 esquina Mujica.

DOS PIEZAS INDEPENDIENTES, pensión. Carmen 135.

DOS PIEZAS INDEPENDIENTES, pensión. Lira 176. 9—M.

CASA RESIDENCIAL PARA HONORABLES familias o personas solas, por días, meses. Estado 75. Regios dormitorios, salitas, baños privados, excelente comida, uso familiar, pensión de mesa por meses. Los dueños atienden personalmente, retribuyendo la deferencia de los distinguidos huéspedes. Precios módicos. Teléfono 3705. English Spoken. 11—M.

PENSION PIEZA CON SIN MUEBLES, balcones calle. San Diego 103. M 10

ARRIENDO UNA O DOS PIEZAS con o sin pensión. Libertad 327. M 9

PIEZA CON PENSION, ARRIENDASE. San Francisco 367 14—M

ARRIENDO PIEZA SIN MUEBLES con pensión. Santa Rosa 203 9-M

PIEZAS CON PENSION ARRIENDASE. San Francisco 367. 14—M.

ALAMEDA 1621, FRENTE DIEZ Y Ocho, pieza dos balcones, otra interior, precios bajos, residencia honorable. M-10

ARRIENDAN PIEZAS AMOBLADAS con pensión, balcones calle. Catedral 1287. M-9

SE ARRIENDA PIEZA CON PENSION. Santa Rosa 60. M-10

23.—Instalaciones y accesorios para negocios. (Compra y venta)

SE VENDE UNA ESTANTERIA Y mostrador y vidriera, muy baratos. Santo Isabel 014. M-8

INSTALACION DE CANTINA VENDO y máquina registradora. Puente 742. M 9

ARMAZON, MOSTRADOR DE ocasión vendo. Chacabuco 1137. M-10

VENDESE MOSTRADOR ARMAZON 2 metros 60 y vidrina chica: de ocasión. Ecuador 4282. M-8

INSTALACION DE CIGARRERIA, con derecho a local se arrienda. Bandera 803. M-8

ESTANTERIA ESPECIAL PARA cualquier tienda, botica almacén, etc. muy práctica, se vende muy barata de ocasión por entrega de local. Moneda 1065. M-9

OCASION VENDO CAJA REGISTRADORA 3 cajones. Tratar: Mueblería San Antonio. Moneda 952. 8-M

ESTANTERIA Y MOSTRADORES especial muestrario casas comerciales, véndese ocasión. Sazié 2535. 8-M

VENDO MOSTRADOR, ARMASON, vidriera y útiles de muestrarios. Andes 3735. M-8

INSTALACION DE CARNICERIA compro. Independencia 338. 8-M.

SEÑORES EXPONENTES A LA Exposición de Bolivia, vendo artístico kiosco desarmable adecuado para exhibiciones. Recoleta 389. 9-M

PELUQUEROS, INSTALACION buenos espejos, sillones, vendo. Sama 1178. M-8

SE VENDE ESTANTERIA MOSTRADOR y varias botellas licor fuerte Santa Isabel 0308. 10 M

EN 350 PESOS VENDO BUENOS útiles de carnicería. Población Recoleta. Avenida Robles 825. 9—M.

VENDO DE OCASION MOSTRADOR cito y armario vidriera cocina económica y peinador, ropero y varios Santa Rosa 1853.

SE VENDE DE OCASION: UN MOSTRADOR, un armazón, una vidriera, una lámpara de colgar un depósito para parafina, dos cajones para trigo y una pizarra. Verlos: Andes N.o 4105.

VENDO ARMARIO CON CAJONES para almacén. Gálvez 997. 10-M

VENDO BILLAR IMPORTADO, piano eléctrico. Copiapó 1474. M-9

SE VENDE UNA INSTALACION Blach, en perfecto estado. Morandé 777. 9—M.

24.—Instrucción y educación. (Colegios, academias y profesores)

NUEVOS CURSOS NOCTURNOS de 7 a 9, para jóvenes, señoritas, matrícula abierta Instituto Mercantil, Merced 882. 8-M

CONTABILIDAD, TAQUIGRAFIA, inglés, mecanografía, etc. Instituto "Pinoche: Le - Brun", Huérfanos 1057. Jun.-3

SEÑORITA ALEMANA DA CLASES de piano y alemán. Rosas 2037. 30—M

INSTITUTO SAN MARTIN.— SAN Martín 64. Kindergarten, preparatorias, humanidades. Internado, medio-pupilaje, externado. Exámenes válidos en el establecimiento. 11—M.

ENSEÑO PRINCIPIANTES DE Piano, canto y teoría, plan Conservatorio. Enseñanza rápida y segura. Madrid 511. 11-M

PROFESOR DE FRANCES E INGLES, clases particulares. Esperanza 63. 14 M

LICEO CHILENO, PLAZA YUNGAY. Señoritas, niñitos. Exámenes válidos. 8—M.

INGLES ENSEÑA SU IDIOMA RApidamente. Spencer. Compañía 2316. M-9

SE DAN CLASES DE BORDADO artístico, vendo varios cojines, Jofré 323. M-8

CURSO DE ESTUCHERIA PARA joyas, excelente ayuda para profesores trabajos manuales. Victoria 741. 8-M

TRADUCCIONES TECNICAS COmerciales, catálogos del inglés, francés e Italiano. Casilla 3811. 9-M

INSTITUTO DE CONTABILIDAD. Bandera 154. Contabilidad, Escritura máquina. Nuevos cursos nocturnos para jóvenes y señoritas. Pida prospectos. M-9

PROFESOR CONTABILIDAD, NEcesítase. Agustinas 1060.

ESTA ABIERTA MATRICULA cursos nuevos contabilidad, taquigrafía, dactilografía, idiomas, garantizamos eficiencia enseñanza. Diplomas legalizados. Instituto Comercial Agustinas 1060.

NUEVOS CURSOS NOCTURNOS de 7 a 9, para jóvenes, señoritas, matrícula abierta. Instituto Mercantil. Merced 882. 9—M.

INSTITUTRIZ REGULAR EDAD, extranjera, preferible inglesa, se necesita para cuidar niños. Tratar de 1 a 5. Compañía 3098. 10—M.

NUEVOS CURSOS NOCTURNOS, DE 7 a 9 para jóvenes, señoritas; matrícula abierta. Instituto Mercantil. Merced 882 9—M

SEÑORITA HONORABLE DA CLAses particulares a niñitos. Marcoleta 412

PROFESOR PREPARA HUMANIdades, preparatorias, Delicias 2668. 9 M

SEÑORITA JOVEN NORMALISTA, sepa francés, no esté ocupada en colegio, necesítase para hacer repaso primer año humanidades, viviendo misma casa alumno. Se da pieza, pensión, lavado, cien pesos sueldo. Dirigirse: Casilla 419.

PREPARASE HUMANIDADES preparatorias. Delicias 2668. 10—M.

SEÑORITA INGLESA ACOMPAÑAría señoritas, niños. Hace clases particular, recomendación excelente. E. A., Casilla 3992. 10-M

25.— Instrumentos musicales, afines y accesorios. (Compra - venta y composturas)

DISCOS VICTROLA ESCOGIDOS véndense ocasión, baratísimo. Bandera 191. 9—M.

COMPRASE TODA CLASE DISCOS victrola usados. Bandera 191. 9—M.

PIANO STEINWAY Y SONS, LEGItimo, véndese ocasión. Cochrane 181 M 8

PIANO ALEMAN FLAMANTE VENdo de ocasión. Santa Elena 1311. 30M

PIANO ERARD, FLAMANTE, MUY rico, véndese. Bascuñán 466. M 9

AUTOPIANO ALEMAN ESPLENDIdo, vendo barato, con cien piezas. Miraflores 161. 9-M

PIANO ARRIENDO, BELLAVISTA 149. 8-M

VENDO DE OCASION BUEN Piano alemán. San Francisco 387. M-8

VENDO RICO PIANO MARCA Stinglwien, flamante, 2,550 pesos, tina baño fierro enlozado, y lavatorio columna con 2 llaves niqueladas 550; muebles dormitorio y comedor, Matucana 717 B. M-8

COMPRO PIANO A PARTICULAR, indicar marca, precio. Casilla 3219. M-8

VENDO DE OCASION RICO VIOloncello. Concepción 824. 10—M.

VENDESE PIANO CONCIERTO flamante y mobiliario casa, por viaje. Huérfanos 2494. 9—M

AUTOPIANO PERFECTO ESTADO vendo con facilidades pago. Sierra Bella 1191 9—M

PIANO CONCIERTO VENDESE O arriéndase. García Reyes 263 9—M

MUSICA PIANO EXITOS: MURmullos, Ossian, Torero, Frivolity, Totó, Tonto Shimmys, El Rayo, One Step, Queja de Amor, Tango. San Pablo 1515 10—M

PIANO GAVEAU POCO USO OCAsión vendo San Pablo 1515 10—M

VIOLIN ORQUESTA VENDO DARdignac 513

DE OCASION VENDO PIANO FLAmante, San Miguel 52.

26.—Libros y estampillas. (Compra y venta)

LIBROS COMPRO, SAN DIEGO, 105. Jun.-4

SE VENDE LIBROS DE 1.er año de medicina incluso Anatomía (8 tomos) baratos. Av. Rosario 926. M-8

27.—Medicina

ENFERMEDADES CRONICAS Y sin cura. Cuando las enfermas hayan perdido toda esperanza de alivio. — Gratis consulte doctora Lastarria Gálvez 134, de 1 a 5. 30-M

GONORREAS, AUNQUS ANTIGUAS estrechez, orquitis ,curan radicalmente. Glóbulos Pérsicos. Boticas surtidas. 16-3

VENEREAS, SIFILIS, IMPOTENcia. — Consultas gratuitas de 8 a 10 y 1 a 4. — Nocturna de 8 a 10. Clínica: Santo Domingo 1953. Mayo 26

2726, DELICIAS: CURO EN POCOS días piorrea alveolar. Enrique Villarroel. 9 M

MATRONA.— PARTOS, CURACIOnes, inyecciones atiende. Franklin 1347. 8_M

ENFERMOS! PERSONAS AGOTAdas física y mentalmente nerviosas, neurasténicas, cansancio cerebral, anemia, raquitismo, impotencia, insomnios. El mejor tónico: CEREBROL. Boticas surtidas. M 12

EXEMA, GRANOS, SARNA, LLAgas, cortaduras, sarpullido, desaparecen usando Pomada Cadum.

28. — Materiales de construcción. (Compra y venta)

TECHO ACANALADO REVART Avenida Matta 375 16—J

BANCOS DE CARPINTERO VENdo. Merced 386. 30 M

CAÑERIA GALVANIZADA Y NEgra de 1\|4, 3\|8, 1\|2, 1 1\|2 y 2" véndese de ocasión. Chacabuco 559. 21—M.

SE VENDE ZINC PARA TECHO. Huemul 871. M-8

MAQUINARIA FABRICA MUEbles amoblados ausentarme líquido Nataniel 464 8—M

ZINC USADO VENDO, GRAJALES 2956. 8-M.

VENDO DOS BALCONES CON TApas y vidrios de ocasión, Rondizzoni 2060. M-8

TEJAS, BOLONES Y MADERAS usadas de todas clases vendo barato. San Antonio 236. M-9

¡¡CONSTRUCTORES!! CLAVOS DE fierro, $ 1.00 el kilo. Arturo Prat 151. 12—M

ZINC BLANCO, USADO, REGALO a $ 5 plancha, San Pablo 3018. M 12

TEJAS USADAS, VENDO PUEStas domicilio. Pídase: Sotomayor 898.

ARENA FINA ENLUCIDO VENDO ocasión quinientas carretadas. Casilla 3252. 9—M.

SE VENDE UN PISO ENTABLADO dentro local, roble 2 x 6, tablas raulí con gran urgencia por entrega local. Tratar Huérfanos 1057

TECHO ACANALADO $ 1.30 PLANcha, vende. Eubercaseaux 659 7—J

REJA VENTANA CON POSTIGOS, colonial, vendo. Maipú 30, casa 6. 10 M

CLAVOS 28 PESOS CAJON 40 KIlos, 2 hasta 6 pulgadas, vende la Fábrica Chacabuco 32.

CANALES, CAÑONES, CABALLEtes realizamos. Chacabuco 5.

PLANCHAS NEGRAS LISAS Y acanaladas, alquitrán realizamos. San Diego 1245. 12-M.

$ 19 CIENTO LADRILLOS COMPOsición, vereda, vende la Fábrica, Franklin 550. M-9

VENDO BARATISIMO VARIAS planchas zinc blancas y negras acanaladas, lote alambre para pasto y tabiques, partida zunchos. San Pablo 2059. M-9

ZINC NEGRO REALIZA. BANDEra 848, interior 12.

29.—Máquinas, motores, afines y accesorios. (Compra-venta y composturas)

CAJA REGISTRADORA CHICA $ 1,500, ocasión, vendo. Huérfano 1057. Talleres Continental. 26—M

CAJA REGISTRADORA DE OCAsión, vendo. Huérfanos 1057. Talleres continental. 26—M

CAJA REGISTRADORA CHICA eléctrica, vendo ocasión. Huérfano 1057. Talleres Continental. 26—M

CAJAS REGISTRADORAS DE OCAsión encontrará usted por mitad precio en Talleres Continental. Huérfanos 1057. 26—M

COMPOSTURAS DE CAJAS REGIStradoras, especialista. Huérfano 1057. Talleres Continental. 26—M

MAQUINAS DE ESCRIBIR VIAJEras, vendo. Huérfanos 1057. 26—M

MAQUINAS DE ESCRIBIR CONTInental, en Huérfanos 1057. 26—M

MAQUINAS CALCULADORAS OCAsión, vendo. Huérfanos 1057. 26—M

PRENSAS PARA ENCHAPAR PAra mueblistas, vendo. Merced 386. 30 M

MAQUINA COSER BLACK VENdo. Morandé 624. 30-M

AGUJAS PARA MAQUINAS SINger, realizamos a $ 10 ciento. B. García G. Ex-agente de Singer Sewing Machine Company. Bandera 766. 29—M.

TOSTADOR RAPID-IDEAL, CAPAcidad 80 kgmos., perfecto estado, vendo. Casilla 1611. 8—M.

$ 11,000 VENDO CARRO BODEGA, de 12 toneladas. Estación Depósito, Curicó. Dirigirse a R. P. H., Casilla 39, Curicó. 9-M

VENDO MAQUINA, FONDO, PRENsa, gancho, sierra para chanchería, Rondizzoni 2060. M-8

BUENA MAQUINA FILMADORA compro de ocasión. Cóndor 727, de 12 a 1 y media P. M. 8-M

MAQUINARIA COMPLETA PARA fábrica escobas vendo de ocasión San Pablo N.o 4530 9—M

MAQUINARIA FABRICA, MUEbles, amoblados ausentarme líquido Nataniel 464. 8—M.

MAQUINA SINGER, PIE, VENDO. Chiloé 1284. M-8

VENDO UN MOTOR CORRIENTE alterna 1\|4 H. P., bicicleta Diamant flamante. San Diego 1946. M-8

TURBINAS HIDRAULICAS DE distintas potencias, ofrece Ingeniero Pflugmacher. Calle Lira 170

RUEDAS PELTON OFRECE INGEniero Pflugmacher. Lira 170

INSTALACIONES HIDRAULICAS Hidro-Eléctricas, de Minas y Fábricas, especialidad instalaciones difíciles, ejecuta Ingeniero Pflugmacher. Lira 170

TURBINAS HIDRAULICAS LAS encuentra Ud. únicamente en Lira 70 Ingeniero Pflugmacher

MOTORES GAS POBRE 30, 35, 45 caballos ofrece Ingeniero Pflugmacher. Lira 170.

MOTOR INDUSTRIAL, PARAFINA bencina, aceite crudo, 14 caballos, marca europea, ofrece Ingeniero Pflugmacher, Calle Lira 170

TEODOLITO ESPECIAL PARA mensura minas ofrece barato Ingeniero Pflugmacher, calle Lira 170

DINAMOS Y MOTORES ELECTRIcos distintas potencias, ofrece a precios ocasión. Ingeniero Pflugmacher. Lira 170

MOTO-GENERADORES, BENCINA parafina, potencias 1 hasta 7 KW. ofrece barato Ingeniero Pflugmacher, Lira 170.

MOTORES ELECTRICOS, DE 1 hasta 50 caballos. Dinamos de 1 hasta 50 KW.: máquinas garantidas vendo, Ingeniero Pflugmacher Lira 170.

MAQUINA DE ESCRIBIR ROYAL, vendo de ocasión. Brasil 4. M-9.

DESEO COMPRAR A PLAZO MAquina tejer. Dirigirse indicando pormenores, Correo N.o 3 W. A.

MARROQUINEROS Y AYUDANtas necesito. Padura 241. 9-M.

PIELES TIPO FERROCARRIL, ofrece Chacabuco 63.

CALDERAS DIFERENTES TIPOS. Ofrece Chacabuco 63.

CLAVOS RIELEROS, LUNA DEcauville, carros volcar, ofrece: Chacabuco 63.

CORREAS DIFERENTES MEDIdas. Realiza Chacabuco 63.

MOTORES PARAFINA, CHANCAdoras, compresoras, ofrece Chacabuco 63.

CAÑERIA VENTILACION 2, 3 Y 4", ofrece Chacabuco 63.

ROMANA 500 KILOS VENDO OCAsión. Avenida Cóndell 820, al llegar a Bilbao. 9—M.

MAQUINAS DE COSER, CONTADO facilidades, agujas, accesorios, composturas. Casa Falconi. Estado 48. 13—M

COMPRO DOS MOTORES 5 Y 2 H. P., corriente continua. Chacabuco 28-B. M-9

30—Muebles. (Compra y venta)

ANTICIPO FONDOS POR MUEbles a consignación. Compro menajes. Casa de remates, San Antonio 74. 28-Jul.

RESCATO MUEBLES, PIANOS empeñados para su venta en privado o remate. San Antonio 74. Jul-28.

DINERO OBTENDRA POR MUEbles, catres, colchones, etc. Remates y consignaciones. Meiggs 65. 27-M.

MUEBLES PARA OFICINA, ESCRItorios, mesitas, sillas, en Huérfano 1057. 26—M

MUEBLES, DORMITORIOS, COMEdores, salones, escritorios, variedad estilos: modelos roble americano. Precios bajísimos. Facilidades pago. Especialidad sillas, desde cien pesos docena, gran variedad. Antes comprar venga consultar precios. Fábrica Nacional de Muebles, Serrano 398. M-23

MUEBLERIA "LA MODERNA" vende y compra muebles de todas clases. San Diego 872. 30—M

MUEBLES OFRECEMOS CUALquier estilo. Precios muy ventajosos, entrega inmediata, grandes facilidades pago. Consulte nuestras condiciones. Fábrica Sociedad Nacional de Muebles y Maderas. Copiapó 1060, entre Prat y San Diego. 10—J.

VENDO TODO EL MENAJE DE MI casa por ausentarme del país. Juarez 671. M-8

VENDO AMOBLADO SALITA 300, mesa caoba 80 coche niño 40. Prat 207. M-8

VENDESE APARADOR Y TRINches, baratos. Olivares 1439. 8-M.

OCASION: MUEBLES TODAS CLAses, véndese. Alameda 337. 13-M

AMOBLADOS VARIOS ESTILOS, buenos trabajos y madera nogal, vende Porvenir 618. 8-M.

MUEBLES COMEDOR: VARIOS, plantas, aves vendo ocasión. Blanco Encalada 1725—A 8—M

ABARATE SU MUDANZA, COMpro muebles y cachivaches inútiles Cumming 825. 8—M.

VENDO CATRE PLAZA Y MEDIA con sommier y almohada y cocina gas. San Francisco 366, Casa 1. M-8

$ 195 VENDO CATRE BRONCE.— Santa Rosa 1290. M-8

ABARATE SU MUDANZA. COMpro muebles y cachivavhes inútiles. Cumming 825. M-9

MUEBLES COLONIALES CASA ESpecialista. La London. Prat 353. M-8

COMPRO VENDO CONSTANTEmente toda clase muebles, Santo Domingo 936. M-8

APARADOR, DOS TRINCHES 400; mesa redonda correderá, amoblado dormitorio, un cuerpo, guarda-ropas $ 100 salón $ 300, escritorio cortina $ 450 y variedad menajes vendo. Moneda 1467

FABRICA MUEBLES DE OCASION compramos contestar Casilla 3819. 9—M

BAUL SUELA, COLONIAL, PERfecto estado, vendo; Maipú 30, casa 6. 10 M

AMOBLADO NOGAL SEDA, NUEvo piezas, $ 250; otro felpa, 150; alfombrado grande central, 90; chico, 50; estante libros, 40; guardarropas grande, 96; otro, 40; dos cómodas mármol, 120; peinador mármol espejo, 90; catres, 40; aparador grande con vitrina, 180; trinche, 40; seis sillas altas cuero, 60; mesa comedor, 30; cocina caldero cobre, 150. San Isidro 546.

AMOBLADOS, MESA CENTRO, Brasil 687. 10—M.

VENDO RICOS ROPEROS LUNAS biseladas, peinadores, rica instalación baño, tina fierro enlozado, califont lluvia, catres, camas, varios muebles todos de ocasión. Santo Domingo 936. M-9

VENDO RICOS ROPEROS LUNAS biseladas, peinadores, rica tina fierro enlozado, buen califont, catres, colchones y varios muebles, todo de ocasión. Santo Domingo 936. M-9

VENDO AMUEBLADO SALON BArato, varios útiles de casa. Santo Domingo 2912.

MUEBLES, SALON Y MIMBRE, Alfombra varios realizo. Catedral 2040. M-10

VENDO BARATISIMO JUEGO COmedor, roperos, peinadores, cómodas, amoblado, escritorio, espejos, cocinas, estantes y toda clase de muebles. San Francisco 106.

31.—Notificaciones comerciales

HABIENDO COMPRADO EL NEGOcio de menestras de María Ghiones. Nataniel N.o 827. No respondo por cuenta alguna pasado de tres días. 9-M.

33.—Oficinas, locales y garages. (Ofrecidos y buscados)

360 ARRIENDO REGIO LOCAL ESquina, situación muy comercial con casa. Maestranza 1495. 8-M

LOCAL CON INSTALACIONES PAra establo, traspaso arriendo. Tratar: Bascuñán 232. M-8

ALMACEN GRANDE, NUEVO, central, cortinas de fierro, todo servicio, situado en San Pablo 1376, arriéndase. Guzmán, Silva y Cía. Huérfanos 1243. 8 M

LOCAL ESPLENDIDO, CON DEpendencia, todo servicio, arriéndase. San Pablo 2248. 9-M

ALMACEN ARRIENDO $ 280 CON buena casa habitación y patio para mercadería, Bascuñán esquina Antofagasta frente Plaza Atenas. 8_M

BOXES NUEVOS ARRIENDANSE. Marcoleta 347. M-12

OFREZCO EXTENSO LOCAL COmercial, sitio, galpones, habitación para industria, bodegas, talleres, San Pablo 2465. M-8

$ 150, ARRIENDASE LOCAL. MOneda 2209. 9—M.

A MODISTA EN SOMBREROS arriendo uno o dos salones para la venta de su artículo en casa de modas en vestidos. Ahumada 116 12—M

LOCAL PARA BOTICA, CON CASA, arriéndase. Delicias 3596. 19-M

ARRIENDO LOS ALMACENES Castro 596, 620, 626. Serán separados, no se admiten negocios sucios, ni cantina, ni arrendatarios tramposos. Referencias, detalles, Gay 1727. 9—M.

ESQUINA PARA NEGOCIO, CON habitación. Brasil 687. 10—M.

ARRIENDASE ESPLENDIDO LOcal, apropiado para cualquier negocio, con casa habitación. San Diego 2010. M-10

ARRIENDO LOCAL PARA CIGArrería y lustrín. Peluquería Nueva York. Bandera 832.

34.—Operarios para fábricas, talleres, etc. (Pedidos y ofrecidos)

Tipógrafos

CAJISTA PARA DISTRIBUCION, necesito. Santo Domingo 1645.

Carpinteros y mueblistas

MUEBLISTA NECESITO, HAY maquinarias. Victoria 1414. 13—M.

CARPINTEROS COMPETENTES DE banco se necesitan en Chacabuco 830. M-9

CARPINTEROS DE BANCO NECEsito instalaciones. Delicias 2459.

Carroceros

MAESTROS CARROCEROS EN automóviles necesítase. Avenida Santa María 01804 8-M

NECESITO MAESTROS CARROCEros, U. Americana 338. 10-M.

Mecánicos

MECANICO EN FORD NECESITO. Vicuña Mackenna 456. 30-M

MECANICO PARA RADIO NECEsitamos Carr, Haynes y Cía. Agustinas 1041 8—M

GARAGE INGLES NECESITA MEcánicos. W. Gordon Orr. Romero 2590. M-8

Sombrereros

NECESITO SOMBRERERA ENSEñe hacer sombreros señora a domicilio. Arturo Prat 1069.

Zapateros

ZAPATERO EN CALZADO DE NIño necesito. Maestranza N.o 696 14—M

ARREGLADOR, EMBETUNADOR para calzado necesito. San Diego 1546, casa 12. M-8

ZAPATERO PLANTILLERO Y composturero necesito San Pablo 1171 9—M

SE NECESITA UN DESCARNADOR para pieles chicas, buen sueldo. Presentarse Asociación del Trabajo Amunátegui 89 10—M

Tapiceros

DOS TAPICEROS DE AUTOMOVIles competentes se necesitan en Miraflores 249 8—M

Hojalateros y gasfiters

HOJALATEROS Y OFICIALES competentes necesítase. Avenida Santa María 0180. 8_M

Sastres y costureras

JOVEN CORTADOR OBRA CHICA, competente, trabajador, ofrécese. Dirigirse a C. S. M. Nataniel 726. aOsa 12. M 8

NECESITO COSTURERAS COMpetentes en modas y paletoceras. Tarapacá 644. 8—M

COMPOSTURERA OBRA GRANDE necesito competente. Sastrería Moneda 888. 8-M

NECESITO COSTURERA ROPA interior, Catedral 2528. 8 M

AYUDANTAS VESTONERAS NECEsitanse, San Diego 236. 8 M

COSTURERAS PARA FABRICA ropa blanca necesitamos. Delicias 2358. 9-M

COSTURERAS PARA PIELES SE necesita, bien competentes, inútil presentarse sin este requisito. Alameda 1598. 10-M

NECESITASE BUENAS OFICIALES sastres, pagan $ 10 diarios. y ayudantes sastres. Brasil 17. M-8

AYUDANTE COSTURERA NECESIto. Andrés Bello 560. Casita 4. 8-M

SE NECESITAN COSTURERAS. Maipú 120. 11—M.

VESTONERAS COMPETENTES, con muestras, necesita la Sastrería medida Gath y Chávez 9—M

NECESITO BUENA AYUDANTA sastre. Cueto 885. M-9

NECESITO COSTURERAS CAMIsas, calzoncillos. Picarte 350. 10—M.

NECESITO BUENAS COSTURERAS ropa blanca. 21 de Mayo 769. M-9

Modistas

APRENDIZA EN MODA NECESITA Carreras 231 9—M

Aparadoras

APARADORAS NECESITAMOS. — Gálvez 1043. 10-M.

Tejedoras

TEJEDORAS PARA MAQUINAS rectilíneas de mano. Matucana 50. 10—M

NECESITO TEJEDORA A MAQUIna, Puente 710. M .0

NECESITO BUENA TEJEDORA PAgo $ 70 semanal, trabajo todo el año. San Diego 1546. También buenas costureras. 10-M.

NECESITO COMPETENTES TEJEdoras máquina. Pago hasta $ 12 diarios. "La Victoria", Rosas 1007. M-10

Varios

RELOJERO COMPETENTE, PREciso, San Diego 979. Joyería. M—8

TONELERO QUE SEPA DE HErrería necesito a firme, Viña Prá, carros a Lo Ovalle, Paradero 12. M-11

NECESITAMOS CERRAJEROS MONtevideo 554 8—M

UN MAESTRO PINTOR DE AUTOmóviles competente se necesita en Miraflores 249 8—M

UN RUEDERO EN AUTOMOVILES se necesita Miraflores 249 8—M

FUNDIDOR COMPETENTE PARA bronce necesito. Rosas 2020. 8_M

ENCERADOR COMPETENTE ofrécese. Gorbea 1952, casa 4. 8—M.

EMBALDOSADORES Y CARPINTEros necesito. Merced 366. 8-M

GARAGE INGLES NECESITA ENchapadores. M. Gordon. Romero 2590. 8-M

NECESITAMOS DOBLADORAS A máquina. Arturo Prat 1285. M-9

NECESITO MUCHACHO PARA mandados, de 14 años arriba. Franklin 1026.

NECESITO OFICIAL PINTOR DE autos. Aldunate N.o 849. 10—M.

NECESITO EMPLEADO SEPA PEsar. Riquelme 74.

NECESITASE NIÑAS OPERARIAS. Agustinas 2333

PREPARADORAS MUY COMPETENtes necesito. Monjitas 556

NECESITO PERSONA QUE ENtienda componer ropa blanca. Sazié 2254

FUNDIDORES DE FIERRO SE NEcesitan, calle Antonio Varas N.o 45 A. 10 M

SE NECESITA UN LABRADOR DE tacos y cosedor Black competentes. Amunátegui 914.

NECESITO BUENAS BORDADOras en blanco. Nataniel 454.

NECESITO RUEDERO COMPETENte, pago bien. Thompson 3426.

FUNDIDORES Y AYUDANTES competentes en bronce necesito. Gálvez 1307.

SE NECESITAN NIÑAS APRENDIces. Fábrica gorras y jockeys. Cochrane 419.

CORTADOR DE VIDRIOS CON diamante, necesito. Salvador 1920. 9—M.

BUENOS TALLADORES NECESITA Tornería "El Cóndor", Cóndor 1380. M-9

BARNIZADORES COMPETENTES hoy temprano necesito. Víctor Manuel 1483.

35.—Oficios y servicios diversos. (Pedidos y ofrecidos)

Chauffeurs

CHAUFFEUR PARA GONDOLA Broackway, Republic, Ford ofrecese persona seria y muy honrada o particular. Serrano 225. M-8

CHAUFFEUR ESPAÑOL CASADO particular con casa, Prat 1663 8-M

Peluqueros

NECESITO PELUQUERO, VICTOria 580. 9-M.

PELUQUERO COMPETENTE NEcesito, San Pablo 1722. 8-M

PELUQUERO COMPETENTE NEcesito. Brasil 420. 8-M

PELUQUERO NECESITO DE FIRme. Independencia 236. Edén, Peluquería. M-9

PELUQUERO COMPETENTE CON herramientas necesito, Avenida Matta 347. 8-M

PELUQUERO SABADOS CON SIN herramientas. Castro 596. M-9

NECESITO RELOJEROS. FRANklin 1026. M 10

PELUQUERO NECESITO PAGO sesenta por ciento. San Pablo 1671

PELUQUERO SIN HERRAMIENtas necesito. Franklin 750.

SE NECESITA PELUQUERO PAra hacerse cargo peluquería. Av. Mattá 349.

NECESITO PELUQUEROS, VIERnes, Sábados. San Diego 927.

Carreteleros y carretoneros

NECESITO CARRETONERO, PREfiero casado, San Joaquín N.o 397. 8-M.

Jardineros

COMPETENTE JARDINERO HORtelano con recomendaciones necesito para Espejo se prefiere extranjero y sin niños tratar Toro Mazotte 105 8—M

JARDINERO NECESITO, COMPEtente para arreglar jardín en casa particular. Teatinos 86

JARDINERO NECESITO, COMPEtente para arreglar jardín en casa particular. Teatinos 86

JARDINERO COMPETENTE, ACtualmente ocupado, ofrécese, recomendaciones. E. González. Correo Central. 8-M

SE NECESITA UN JARDINERO con buenas recomendaciones. Providencia 2359. 9—M.

Cocineras

COCINERA NECESITO. Arturo Prat 615. 20 M

EXTRANJERA, DE PREFERENcia alemana, necesítase para la cocina. 2 a 4. Vergara 691.

EMPLEADAS NECESITO, UNA PAra la cocina y otra para las piezas, pago bien, casa extranjera, 2222.

COCINERA RECOMENDADA, niños necesito. Olivos 820.

COCINERA JOVEN CON BUENAS recomendaciones casa extranjera buen sueldo. A. Prat 1230.

EMPLEADA DE COCINA, extranjera para dos personas, do 80. Estado 21. Inútil presentarse sin informes.

COCINERA Y AYUDANTA Y para las mesas, buen sueldo sítanse. Brasil 794.

SIRVIENTA QUE ENTIENDA cocina para familia extranjera, sueldo. Maestranza 807

FAMILIA CHILENA RESIDENTE en Bruselas (Bélgica) necesita cocinera chilena que sea competente, aseada, de buenas costumbres y que tenga de 25 a 30 años.

COCINERA COMPETENTE Y buenas referencias necesítase, pó 1240 casa 831.

NECESITO COCINERA Y NIÑA Dieciocho 229.

COCINERA CON HIJO GRANDE Matrimonio sin niños, ella cocina, él trabajar quinta necesito. 1602. Detrás Hipódromo.

NECESITO EMPLEADA PARA cocina, Molina 931.

NECESITO COCINERA COMPETENte para restaurant. San Diego

COCINERA MUY COMPETENTE necesito para pensión buen sueldo y gratificación. 840

COCINERA NECESITO SEPA var. Olivos 974—A

COCINERA PARA CASA EXTRANjera necesito. Rosas 2020.

NECESITO COCINERA AYUDANta y copero. Eyzaguirre 1147.

NECESITO EMPLEADA AYUDANte cocina con informes. 142 B.

NECESITO COCINERA Y NIÑA mano, Avenida Matta 369.

COCINERA O QUE SEPA COCINAR con buenas recomendaciones poco servicio. Tratar: 1 a 4, ras 688.

NECESITO COCINERA PARA persona sola con recomendaciones Monjitas 473.

COCINERAS NECESITO, 70.

NECESITO COCINERA española. San Pablo 3276.

COCINERA COMPETENTE mendada necesita urgente monio. Gálvez 1030.

AYUDANTE DE COCINA SE NEcesita. Grand Hotel, Galería sandri.

COCINERA Y NIÑA COMEDOR cesito. Hotel Paz. San Alfonso

NECESITO COCINERA Y Adanta, buen sueldo, Franklin

EMPLEADA JOVEN, SEPA na. San Francisco 158.

COCINERAS DE MANO, NECEvarias. Bandera 339.

COCINERA Y NIÑA MANO, sítase. Buen sueldo. 119.

NECESITO AYUDANTE DE COna sueldo $ 60. Lord Cochrane casa 7.

COCINERA JOVEN CON BUENAS recomendaciones casa extranjera buen sueldo. A. Prat 1250

COCINERA Y EMPLEADA DE no necesito, Rosas 2545.

MAESTRA COCINA MUY sueldo necesito, Matucana 11

COCINERA COMPETENTE sito. Carrera 477.

NECESITO MUCHACHAS COCIras, comedor, niñeras, muchachas do servicio. Huérfanos 2716.

COCINERA Y NIÑA PARA dor. Brasil 94. Pensión.

NECESITO COCINERA Y para la mano. Sotomayor 645.

NECESITO COCINERA, PAGO sueldo. Pensión Mapocho 2811.

BUENA COCINERA NECE Touring Hotel. Agustinas 975.

COCINERA NECESITO, CON mendación, Brasil 687.

NECESITO COCINERA. INDEdencia 861.

NECESITO COCINERA. rant, Independencia 375.

Niñeras

DEUTSCHES KINDERFRAUwelches auch einige Hausarb verrichten soll, gesucht. Offerten A. A. San Francisco de Quinta Palacios.

NIÑA PARA CUIDAR necesito, Vásquez 203.

NECESITO NIÑERA CON mendación. Bascuñán 29.

NECESITASE CUIDADORA guagua y niña que sepa algo na, buenos informes. Ramón 346.

CABALLERO VIUDO CON necesita señora seria para niños o llavera. Casilla 1586

Mozos

MOZO CON BUENA RECOMENción necesita. Catedral 3153.

MOZO JOVEN CARRETELERO su carnet y recomendaciones to Pinto 1991.

MOZO DE 14 A 17 AÑOS CON nas recomendaciones necesito, tinas 668.

MOZO JOVEN, CON BUENAS comendaciones se necesita afuera Avenida España 630

ME OFREZCO PARA MOZO hotel de comedor. Buenas daciones escribir. Avenida 392. Población Vista Hermosa E. L. G.

NECESITASE MOZO CASA COMcial. San Antonio 516.

MOZO PARA MUEBLERIA NEsito. Moneda 926.

MOZO NECESITO.

HOY QUINTO DIA DE REALIZACION
DURANDO HASTA EL SABADO a las 12 del DIA
SIGUE EL RENGLON "SEDERIAS"

TAFETAN tornasol, calidad superior, en colores de última moda, especial para trajes de baile, vale $ 35, se dará el mt. a.......... $ 20.00

PURA SEDA Opal, lavable, gran surtido de colores, especial para ropa interior, y forros, vale $ 20, se dará el mt. a'.......... $ 10.00

FRILEUSE, tejido de seda, con revés afelpado de lana. Muy práctico para batas de casa, pyjamas, combinaciones, etc. Se liquidará toda la existencia al precio irrisorio, el metro de.......... $ 15.00

Su valor comercial es de.......... $ 30.00

CASA MATEO DELPORTE = = Edificio de un Piso

ROSAS 1260, ENTRE MORANDE Y TEATINOS

Empleadas de mano

RVIENTA SE NECESITA. AL- gro 275. M-8

ÑA CHIQUILLONA PARA LAS ezas necesito. Agustinas 2099 8—M

PLEADA PARA LA MANO, CON enas recomendaciones se necesita, coleta 823. Sueldo: $ 50. Presen- rse de 2 a 4 P. M. M-8

ÑA DE MANO, JOVEN, CON enos informes necesítase. Compa- 1556. M-9

PLEADA PARA PIEZAS Y CO- dor necesita casa de poca fami- Teatinos 66 casa C. M-8

CESITO NIÑA DE MANO. CA- ral 1341. M 10

PLEADA PARA EL SERVICIO la mano, se necesita en Matuca- 704. M 9

CESITO EMPLEADA JOVEN ra la mano. Santa Elena 1050

PLEADA PARA PIEZAS NECE. o Manuel Rodríguez 164.

ICINA "LA CONFIANZA", BRA- 22. Necesito: cocineras, comedor, as del campo, cocineras para Vi- del Mar, matrimonios para Arica.

PLEADAS COMEDOR, COMPE- tes, 80 pesos, cocineras 100 pe- s, 80, 70, de piezas, niñeras, suel- s excelentes, ayudantes cocina tel, puertas adentro, puedo con o. Acudan Arturo Prat 16.

CESITO NIÑA MANO AUNQUE sepa. Moneda 1158. M-9

Lavanderas

LANCHADORAS DE CAMISAS medida necesito. Calle Santa Vic- ria N.o 354 (casa particular). 8M

NECESITA LAVANDERA POR s, familia extranjera. Esperanza 8—M

CESITO LAVANDERA PUERTAS tro Manuel Montt 2855.

VANDERA Y NIÑA COMEDOR. omendadas, necesito. Buen suel- Catedral 2610. 9—M.

Varios

CESITASE EMPLEADA PARA a familia. Diez de Julio 1284. M 8

A LECHE, NECESITO URGEN Manuel Montt 2918. 8—M.

ÑAS PARA EMPAQUETADORAS cesita en Catedral 3152. M-9

ÑA QUE SEPA TRABAJAR DE strador en abarrotes, con recomen- ciones, se necesita, Matucana 877. 18-M

CESITO EMPLEADA PARA TO- servicio. Huemul 1701. 8-M

NECESITA UNA PERSONA TRA- jadora para ayudar quehaceres dependencia 1090 (frutería) 8—M

CESITO EMPLEADA QUEHACE- de casa. Ecuador 3578 8—M

PLEADA NECESITA MATRI- nio extranjero, buen trato y buen eldo. Padre Mariano 85. Provi- ncia. 8-M

ÑA PARA TODO SERVICIO nder señorita sola. Buen sueldo. a 911, Casita 4. M-8

NISTA OFRECESE PARA bió- fo, filarmónica o restaurant. Di- ción: San Diego 1847, Casa N.o M-9

A NIÑITA NECESITO. SAN ncisco 1390. M-9

ÑA JOVENCITA NECESITO mpañar dos personas, sueldo ta $ 60, enseño escritura a má- ina. Diez de Julio 729. M-8

MA DE LECHE, SIN NIÑO NE- sito. San Francisco 912. M 9

CESITO EMPLEADA AYUDAR haceres de casa. Bartolomé Ca- s 1750. 9—M.

CESITO SIRVIENTA PARA tres rsonas. Lira 995.

CESITO NIÑA PARA TODO SER cio poca familia Lord Cochrane 8 casa 7

ÑORAS, SEÑORITAS, OBRERAS balleros, jóvenes, obreros, necesi- mos "Sociedad Universidad Libre dolfo Venegas Salas". Plazuela nto Domingo. 11—M

ATRIMONIO EXTRANJERO récese aquí o fuera ella maestra cina, él cualquier ocupación. Ma- ri 351 Ubilla

PLEADA PARA TODO SERVI- o se necesita Alonso Ovalle 1224 9—M

CESITO UNA SEÑORA QUE sea tendida en picarones. Delicias 2977.

EMANA, 40 AÑOS, DESEA OCU- ción, dirigir casa caballero sólo o ños practicar alemán. Dirigirse: n Alfonso 40. 10—M.

NECESITO NIÑAS BUENA PRESENCIA para bar. Bar "Almagro", Inés Aguilera 1124.

PARA EL CAMPO NECESITASE niña para quehaceres de casa. Agustinas 879.

NECESITO NIÑO SEPA ALGO Sastre y composturera competente. Teatinos 420. M-9

NIÑO PARA LUSTRIN NECESITO. Moneda 1050. M-9

NIÑO ACTIVO NECESITO. AGUSTINAS 1778.

NECESITO MUCHACHO 12 A 14 años, para negocio abarrotes, venga acompañado sus padres. Avenida San Luis 1502. M-8

MUCHACHO PARA MANDADOS, necesita casino. Club Hípico 1001.

NIÑOS PARA EL ASEO Y REPARTO necesita. Teatro Colón.

NECESITO NIÑO DE 14 A 15 años para atender caja en carnicería. Prat 795.

NECESITO NIÑO REPARTO Carne. Franklin 1043. M-8

NIÑO 14 A 16 AÑOS QUE SEPA despachar en mostrador de abarrotes y recomendaciones. necesito. Pinto 1991. M-8

NECESITO NIÑO DE 16 AÑOS PARA aprendiz mecánico ciclista en Bascuñán Guerrero 687. Taller ciclista. 8-M

MUCHACHO HASTA 14 AÑOS Para mandados necesito. Merced 824.

NECESITO UN NIÑO PARA EL aseo do botica. San Pablo 2488. MS

NIÑO 16-15 AÑOS, ASEO OFICINA y ayudar quehaceres, necesito. Benavente 308. 8—M.

NECESITO NIÑO 15 A 16 Años para almacén. Huemul 1701. 8-M

MUCHACHO PARA REPARTOS necesítase, presentarse. San Diego 516, acompañado de un miembro de su familia. 8-M

NIÑO DE 15 A 16 AÑOS, BIEN recomendado, necesita para mandados Botería Colón. Delicias 811. 8 M

NIÑO 17 AÑOS NECESITO PARA mozo, doy casa y comida, presentarse con su madre. Maruri 812. M—8

VIÑATERO COMPETENTE, OFRÉCESE, 20 años práctica, importante viña próxima Santiago.— J. 2.o C., San Bernardo. 10-M.

REPARTIDOR CON CLIENTELA de vinos y garantías necesita la Viña Pra, paradero 12, carros a Lo Ovalle, pago buena comisión y casa. M-15

PIANISTA CUMPLIDOR COMPETENTE repertorio excelente ofrécese para biógrafo Casilla 350 8—M

ENCERADOR COMPETENTE. OFRECESE. Gorbea 1952, casa 4 9—M

SE NECESITA CORTADOR DE carne. Gálvez 1173.

UN COPERO CON CAMA SE NECESITA Catedral 1049.

SE OFRECE CUIDADOR QUINTA. Correo Ñuñoa N.o 10. Calle Sucre N.o 2299.

NIÑITA 12 A 14 AÑOS, CUIDE guagua, necesito. Sama 1716.

EMPLEADA PUERTAS ADENTRO, ayude también negocito, necesito. Sama 1716.

NECESITAMOS UNA EMPLEADA de servicio. Diríjanse a Legación japonesa. República 398. 9—M.

36.—Pensión en familia

ARRIENDASE EN CASA DE FAMILIA, cómodo departamento con balcón calle, o piezas con o sin pensión, a matrimonios o personas sin niños. Tratar: Garcías Reyes 59. M-8

FAMILIA ARRIENDA MAGNIFICAS piezas con pensión. Alameda 2314. 13 M

FAMILIA OFRECE PIEZA CALLE con pensión. Recoleta 287. 30-M

PIEZAS CON SIN MUEBLES, PENSION, casa familia. Prat 583. M-8

ARRIENDO PIEZA CON PENSION en casa de respeto Vergara 175. 9—M.

FAMILIA HONORABLE, RECIBE pensionistas, barrio central, Bezanilla 1317. M-8

PENSION DE FAMILIA SE DA A señoritas y empleados, a 10 minutos centro, precios desde $ 80 mensuales. Suárez 746. Casa 2 14 M

PENSION, FAMILIA, PIEZAS amobladas y un departamento especial para profesional, precios módicos. Santo Domingo 1227. M-8

cón, comida fina. Pedregal 33.

ARRIENDO PIEZA PENSION CASA honorable Alameda 2766. 10 M

FAMILIA ARRIENDA PIEZA CON pensión, Independencia 803. M 10

JOVEN CON SU MADRE, NECESITAN pensión con pieza, preferible casa familia sin pensionistas con baño. H. B. Riquelme 751. M 9

SE ARRIENDA UNA PIEZA SIN pensión en casa de familia honorable en Recoleta 936 10—M

PIEZAS CON SIN MUEBLES, PENSIÓN, casa familia. Prat 583 14—M

CASA HONORABLE SIN PENSIONISTAS, ofrece pieza con pensión a Matrimonio. Maestranza 442. 9—M.

37.—Permutas en general

CAMBIO ALMACEN POR GONDOLA Ford, no. Tratar: San Diego 1698. 8M

CASA $ 30,000 PERMUTO CASA hasta $ 50,000, pagando contado diferencia. Dirigirse Casilla 912. 10 M

38.—Préstamos e hipotecas

DINERO FACILITO SOBRE HIPOTECA, interés 9 por ciento anual. Daniel Laurel. Huérfanos 1235. 13 M

TENEMOS DINERO LISTO PARA colocar en 1.a y 2.a hipotecas. Compramos y vendemos propiedades, tramitaciones rápidas. Préstamos a los comerciantes sobre mercaderías. Proporcionamos socios a negocios establecidos. Moneda 1061, of. 6-A, 6-B, 6-C. Barahona, Jerez y Cía. 9-M

$ 1,000 a 4,000 PRESTO CON GARANTÍA de automóviles, góndolas, camiones y mercaderías. Alameda 287 (altos). 9—M.

PRESTO DINERO, DE 500 A 3,000, en barrio Matadero o San Miguel. Casilla 7046. M-10

DINERO LISTO PARA HIPOTECAS fianzas. Huérfanos 1223, oficina 7. M-8

$ 15.000 LISTO PRESTAMO HIPOTECARIO. Carrasco. Lira 90. M 9

$ 15.000 EN PRIMERA O SEGUNDA hipoteca tengo para colocar inmediatamente. Interés bajo. G. Ca Cañera, Galería Alessandri 24A. Casilla 1043. M 9

$ 10,000 NECESITO, PRIMERA HIPOTECA fundo valor $ 100,000 provincia Curicó, dos años plazo, 2 o|o interés mensual. Constitúyese domicilio Santiago. Sin Agentes. Casilla 419.

NECESITO PELUQUERO VIERNES y Sábado. Esperanza 47.

$ 10,000 NECESITO, PRIMERA HIPOTECA fundo valor $ 100,000, provincia Curicó, dos años plazo, 2% interés mensual. Constitúyese domicilio Santiago. Sin agente. Casilla 419

39.—Propuestas

LA UNION CICLISTA DE CHILE pide propuestas para la consesión de su local social. Dirigirse a San Antonio 150 de 2 a 4 P. M. M-9

40.—Profesionales

MATRONA GINECOLOGISTA. Partos y curaciones. Se reciben pensionistas. San Diego 956. M-7

JUICIOS CRIMINALES, CIVILES, posesiones efectivas, nulidades de matrimonios, cobranzas etc. atiende diariamente el abogado Jaramillo Arteaga, anticipando fondos según convenio. Consultas gratuitas, Huérfano 1223, oficina 7. 13 M

ZURCIDOS INVISIBLES, NOTABLE zurcidor japonés. Especialista único especialidad en viraduras transformaciones4 Son perfectas. San Diego 228. Teléfono 667. 2-J

ZURCIDOS INVISIBLES, VIRADURAS, sobretodos, ternos, hechuras desde $ 80. Merced 750. M-8

MARIA L. ARAYA ENFERMERA Huérfanos 2329

MARIA L. ARAYA MASAJISTA masaje-médico científico. Huérfanos 2329

LAURA DEL CAMPO. ENFERMERA, Pedregal 240

41.—Prendas de vestir. (Compra y venta)

ROPERIA LA VEGA, ANDRES BELLO 694, ofrece en baratura ternos ambos, paletoes, pantalones, sombreros, calzado. Todo desinfectado. N|O.

DIRIJASE DIRECTAMENTE A "LA Cantábrica", Esmeralda 863, al llegar 21 de Mayo. Encontrará inmenso surtido en ropa nueva y usada para caballeros y niños. En zapatería, sombrería, tenemos un surtido completo. Visite nuestras grandes liquidaciones en camisería. N|O.

ROPERIA ANDRES BELLO NUMERO 601, esquina Recoleta, ofrece ternos, paletoes, ambos, pantalones, ternos de niños, sombreros, calzado precios baratísimos, todo desinfectado. N|O

LA CASA VERDE REALIZA TERNOS, ambos, paletoes, botines, sombreros, facilidades de pago. Sección mantes, corte de moda, Esmeralda especial de abrigos y ternos fla- 817. Al llegar a San Antonio. N|O

VENDO TRAJES ABRIGOS, SEÑORAS, señoritas, nuevos, poco uso. — Mapocho 2524. 9-M

COMPRO TERNOS, SOBRETODOS, Pago buen precio. República 268. M-10

VARIOS TERNOS ROPA VENDO, San Alfonso 175. 8-M

42. — Personas buscadas

A DON ROBERTO DIAZ ALFARO se le ruega pasar a Huérfanos 1066. 19-A

A PAUL BIZET SE LE NECESITA para su conveniencia en Chiloé 1926. 8-M

LA SEÑORA MARIA CHAVEZ v. DE Guzmán, necesita saber de Abdolina Riquelme. — J. Velásquez 5. 9-M

DESEO SABER DE MI CUÑADO Fortunato González. Ruego a los amigos que lo conozcan se dirijan por carta o personalmente a Alfredo Ibarra. Brasil 778.

43.— Profesionales pedidos y ofrecidos

OFRECESE EXTRANJERO COMPETENTE vitivinicultura, administrador, conocimientos contabilidad, agricultura. Vinicultor "Peñaflor". 10—M.

44.—Remates

REMATE NEGOCIOS, MENAJES, ejecutan, Arce-Sáez, Martillero Públicos, oficina Bandera 441 y García Reyes 28. 10 M

REMATES DE ABARROTES. — Hemos autorizado a los señores Sáez y Arce, martilleros públicos y Hacienda, para rematar las existencias de muebles y mercaderías depositadas en Bandera 546. — Grille y Campanella.

REMATE DE MUEBLES. — Mercadería remataré mañana, a las 2 P. M., Bandera 546, por orden de los señores Grille y Campanella, estrictamente al mejor postor. Muebles dormitorio, comedor, mercaderías abarrotes, cristalería, enlozados. — Arce y Sáez, martilleros Públicos y Hacienda.

45.— Rodados, accesorios y caballos. (Compra y venta)

MONTURAS CHILENAS VENDO desde $ 100. Chiloé 1375, teléfono 203. 6-Mayo

VENDESE UNA CARRETELA CON un caballo. Esperanza 1055. 13 M

DE GRAN OCASION VENDO FLAMANTE camión dos ruedas, con caballos y arneses, otro usado, verlos y tratar: Av. Ecuador 4226. 21-J.

VENDESE CARRETELA APERADA con o sin caballos, grande, firme, especial para reparto de bodega o almacén, útiles de verdulería, Calle Cuevas 1363. 30 M

VENDO CARRETON ARENERO con apero, y dos caballos, en perfecto estado, verlo en 5 de Abril N.o 4050 y tratar en calle Castro 308. 16 M

¡OJO! GRAN OCASION, VENDO carretela, arneses para dos caballos, $ 450. Av. Central, 201. 8-M.

CARRETELA VENDO NUEVA, 400. Plaza Chacabuco, calle Roble 1035. M-8

VENDESE CARRETELA CON CABALLO. Tratar: Nueva de Manzano 968. M-9

VENDO DOS VICTORIAS EN PERFECTO estado y un cochecito de 2 ruedas. Moneda 2379. M-9

VENDO MUY BUENA CARRETELA firme, aperada, apropiada reparto de leche, paradero Lo Vial, calle Mercedes 390. M-9

"Crónicas DE LA Conquista"

(EPISODIOS Y TRADICIONES NACIONALES E HISTORIA ANECDOTICA DE NUESTRO PASADO COLONIAL)

Por AURELIO DIAZ MEZA

Está en prensa y aparecerá dentro de poco el 1er. TOMO, de 300 a 400 páginas, con un Prólogo del eminente historiador

DON JOSE TORIBIO MEDINA

Quedan para la venta sólo cuatrocientos volúmenes de la EDICION LIMITADA A UN MIL EJEMPLARES. Los pedidos se despacharán por riguroso orden de recepción.

PRECIO: $ 7.00, FRANCO DE PORTE

Pedidos y giros al autor:

Nataniel 434-B. — Casilla 81-D. — Santiago.

RESPUESTAS A NUESTROS LECTORES

LAS PERSONAS CUYA SCONSULTAS NO APAREZCAN RESUELTAS EN EL DIARIO, SERAN ATENDIDAS PERSONALMENTE POR EL REDACTOR DE LA SECCION, LOS DIAS LUNES, MIERCOLES Y VIERNES, DE 5 A 5.30 DE LA TARDE.

FALSIFICACION DE INSTRUMENTOS PUBLICOS

Lector. — Santiago.

Una señorita mayor de edad dió poder a su padre para que la representase en la partición de los bienes quedados al fallecimiento de su madre.

Fuera de las propiedades le correspondieron $ 15,104.00 en dinero efectivo, y en la escritura se dejó establecido que ese dinero se lo entregaría su padre en el plazo de seis años, sin intereses.

La señorita ha contraído matrimonio, y su esposo, al revisar la escritura matriz que se encuentra en el Archivo de los Tribunales, observó que la palabra "seis" está escrita en una enmendatura, que no ha sido salvada en el mismo instrumento.

Esta misma persona encontró la copia original que dió el Notario, y en ella aparece también enmendada la misma palabra "seis", pero aquí se ve muy claro que antes decía dos.

Si en la escritura original, desde un principio hubiese dicho seis años, la copia habría salido limpia, y no habría habido necesidad de enmendarla también; en consecuencia, la enmienda ha sido posterior a la entrega de la primera copia.

Con estos antecedentes, me permito formular a Ud. las siguientes preguntas:

1. ¿Este es un asunto civil o criminal?
2. ¿Castiga la ley a los que adulteran instrumentos de esta naturaleza?
3. ¿Habiendo ya transcurrido los dos años establecidos en la escritura, puede la hija cobrar a su padre la suma adeudada?

1. Criminal.
2. Sí, señor. La falsificación de un instrumento público está penada por el artículo 194 del Código, con presidio menor en sus grados medios a máximo (encierro en presidio, de quinientos cuarenta y un días a cinco años).
3. Si el plazo efectivamente establecido fué el de dos años, la hija puede, a pesar de todas las falsificaciones hechas en el documento, cobrar su dinero al término de ese período de tiempo.

MESIAS FALSOS

Apostadores. — Santiago.—

Ante un grupo de amigos he sostenido que la tradición del Mesías prometido a los judíos ha sido explotada en diversas oportunidades por individuos de mala fe que se han hecho pasar por el tal Mesías y logrado reunir numerosos adeptos.

No conocemos más falso Mesías que Sabathai Levi, hijo de un corredor de comercio, y nacido en Esmirna en 1625. Después de haber viajado por Turquía y Europa, fué en 1665 a Jerusalén y contrajo relaciones de amistad con un judío llamado Natham, que le reconoció públicamente por el Mesías, suponiéndose él mismo el precursor. Sedujo a un gran grupo de sus correligionarios y estuvo a punto de producir una revolución en Oriente; pero fué contenido en medio de sus triunfos y encerrado en una prisión por orden de Kiuperli, Ministro de Mahometo IV.

Conducido a presencia del Sultán, confesó el fraude, abrazó el islanismo para librarse del suplicio y llegó a ser un objeto de irrisión y desprecio.

Murió ignorado en 1676.

VITAMINAS

Lector. — Santiago.—

Muy agradecido le quedaré a Ud. si tiene la amabilidad de indicarme cuál es la naturaleza de la sustancia que los médicos designan con el nombre de vitamina.

—Hace unos treita y cinco o cuarenta años, los japoneses descubrieron que la etiología del beriberi—una enfermedad nerviosa endémica en el Oriente — estaba asociada a un régimen alimenticio defectuoso. Eijkman logró producir esta enfermedad experimentalmente en las aves, alimentándolas con arroz preparado en una forma especial.

Más tarde, Fraser y Stanton, extrajeron de los desechos resultantes del pulimento del arroz una substancia que prevenía y curaba la enfermedad — polineuritis, — en la saplomas. En 1911, Fuk consiguió concentrar más aún esta substancia, que había aislado el principio activo, pero estudios posteriores probaron que no estaba en lo cierto. Del análisis químico que se le hizo de esta concentración él dedujo que contenía un grupo básico con las propiedades características de una amina. Puesto que esta materia parecía tan importante para la vida, él la llamó vitamina (vitaamina).

Esta vitamina estaba relacionada con el beriberi y era un específico para esta enfermedad; por lo tanto, fué designada como vitamina antiberibérica. Funk opinaba que había probablemente otras vitaminas que resultarían igualmente específicos para otras enfermedades.

Como una ampliación a una serie de investigaciones, Hopkins aportó en 1912 datos que demostraban en el caso de ratas albinas, que éstas necesitaban no sólo los nutrientes clásicos usuales, sino la adición de una pequeña cantidad de un constituyente que se hallaba en la leche. Este fué el principio de la exposición de la vitamina promotora del crecimiento.

En 1913, tanto Mc Collum como Osborne y Mendel, trabajando independientemente, publicaron resultados que demostraron claramente que había otro factor que se relacionaba con el crecimiento y el estado general del cuerpo. Se encontró que este factor estaba presente y era soluble en ciertas grasas y aceites, mientras que la vitamina precedente era soluble en agua.

Las vitaminas no han sido separadas de un modo que permita examinarlas y decir exactamente lo que son; pero sin temor de errar puede difinírselas diciendo que son cuerpos nitrogenados cristalinos, cuya ausencia en la alimentación da origen a ciertas anomalidades orgánicas y funcionales conocidas con el nombre genérico de vitaminosis, entre las cuales se pueden mencionar además, del beriberi, la pelagra y la enfermedad del barbón.

ZENON.

LLEGARON:

Bazas de piedra en todas sus medidas. Lingue muy seco

VIGAS Y VIGUETAS

Alamo mach. 1|2 x 4 1|2; pilastras, guarda-polvos y cornizas.

Barraca y Fábrica

LA REPUBLICA

DOMEYKO 2354. — TELEFONO 127

BICICLETA PARA SEÑORITA EN buen estado y de ocasión cómprase. Bandera 171. 8-M

DE OCASION VENDO CARRETELA nueva. Av. Subercaseaux 127. M-9

VENDO CARRETON DE CUATRO ruedas con tordo, caballos, arneses especial bodega o almacén. Arturo Prat 1824. M-8

CARRETELA VENDO, ESPECIAL para reparto carnicería o almacén. 5 de Abril 3693. 8—M

CAMION DE 4 RUEDAS, SIN RESORTES, a propósito para campo, carretón dos ruedas, liviano. Vendo barato. Av. España 47. 8—M

CARRUAJE VIS A VIS, CASI NUEVO, Breack, 4 y 2 ruedas, americano. Faetón Vis a Vis, Cabrita Dogcart. Vendo. Av. España 47. 8—M

46.—Radiotelefonía

POR AUSENTARME DEL PAIS vendo magnífico Receptor radio con alto parlante Ganagox a tres tubos Prieto 1940. 9—M

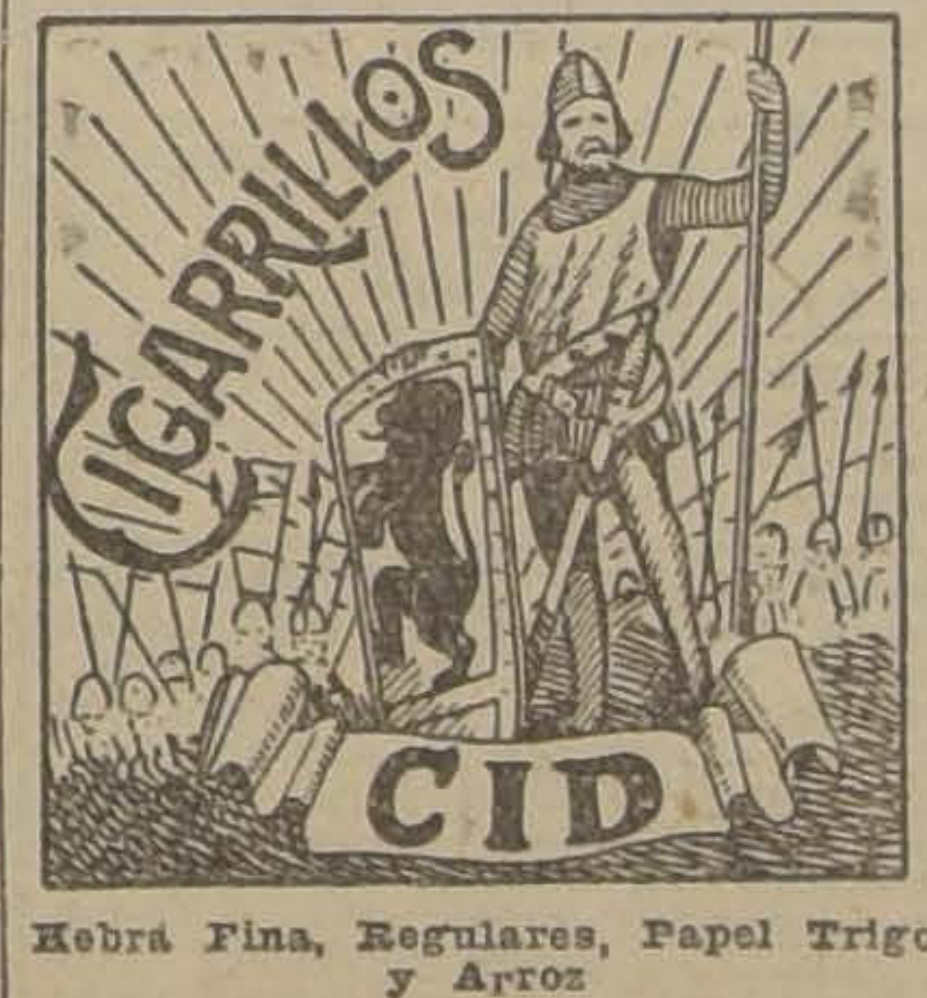

Hebra Fina, Regulares, Papel Trigo y Arroz

20 CENTAVOS

"ELIXIR DENTIFRICO"

Especial para familias. Fórmula extranjera, fabricada en el país.

Litro . . . . $ 10.00
½ botella . 5.00
Sto. Domingo 1280
(ALTOS)

13—Ag.

CONSULTORIO PARA PERROS y GATOS

COMPLETO INSTRUMENTAL
Laboratorios, Ambulancia automóvil propia

CONSULTA . . . . $ 5.00
AMBULANCIA (ida y vuelta) 5.00
VISITA A DOMICILIO (para animales grandes) . . . 15.00

Dr. L. SCHMIDT HERMAN

LA ECONOMIA LE EXIJE QUE COMPRE SUS MEDIAS DIRECTAMENTE EN LA FABRICA STO. DOMINGO 1031

EL CRECIMIENTO Y PROSPERIDAD DE UN NEGOCIO DEPENDE DEL ANUNCIO

Remate del Menaje de Casa

QUE OCUPABA EL SEÑOR AGREGADO MILITAR DE COLOMBIA

652—AMUNATEGUI—652

Mañana Sábado, a las 2 P. M.

—:— HAY: —:—

SALON.— Amoblado tapizado en seda, compuesto de 2 sofáes, dos sillones y 2 banquetas, otro juego estilo inglés, con felpa bordada; tagere dorada, estátuas, diversos adornos, cuadros al óleo, alfombra inglesa, etc.

HALL.— Amoblado antiguo de caoba, compuesto de sofá, 6 sillas, mesa redonda con mármol y mesa chica; Victrola de pie con discos, estátuas, adornos, alfombra y varillas de escalera, etc.

ESCRITORIOS.— Sofá y dos sillones Chesterfield tapizados en cuero, amoblado estilo Misión, tres sillones americanos con cuero, seis sillas de cuero, dos mesas escritorio, amoblado de mimbre, lámpara, etc.

COMEDOR.— Amoblado estilo inglés color caoba, compuesto de aparador bajo, trinche, vitrina, **rica mesa de correderas redonda,** 12 sillas, servicios de loza inglesa guarda azul y de cristales, pieza de centro con plaqué con espejo, jarros, pailitas, y diversos útiles, carpeta de mesa, grabados, lámparas, etc.

DORMITORIOS.— Gran amoblado de nogal tallado estilo Luis XV, compuesto de ropero de tres cuerpos con espejo, peinador, cómoda, toilette, chiffonier, dos marquesas y 2 veladores, amoblado de asiento, tapiz de seda, cómoda, toilette marquesa y velador de caoba antiguos, lámpara de cristal Baccarat, alfombras, etc.

A LA VISTA HOY, DE 2 A 5 P. M.

JORGE Y VICTOR EYZAGUIRRE.

MARTILLEROS DE HACIENDA

CASANOVA HNOS.

HOY DE 11 A. M. A 12 M. CONTINUARA EL REMATE

DEL MENAJE DE LA SEÑORA M. TERESA LARRAIN DE MUÑOR HURTADO

(HALL Y BOUDOIR)

CALLE MERCED N.o 516 CASA B

ALFONSO CASANOVA V., Martillero de Hacienda.

FERIA EDUARDO RODRIGUEZ & CIA.

CALLE EXPOSICION ESQ. DE ANTOFAGASTA

GRAN FERIA ESPECIAL

DE VACAS LECHERAS, ENSERES Y MAQUINARIAS

HOY VIERNES

HORAS DEL REMATE:

10 A. M.—ENSERES Y MAQUINARIAS 1 1|2 P. M.—VACUNOS

VENDRAN:

POR ENTREGA DEL FUNDO "LAS CAMELIAS" (HOSPITAL)

DEL SEÑOR DIEGO VERGARA A.

60 **VACAS NORMANDAS Y DURHAM,** muy buena clase, de éstas 30 RECIEN PARIDAS, dando 10, 12 y 15 litros de leche, se rematarán en lotes de 2 y 5.

90 **VACAS IGUAL QUE LAS ANTERIORES, PREÑADAS,** muchas al parir, y que recién paridas dan 10 y 15 litros.

Se recomienda este vacaje por su calidad lechera, pues han sido seleccionadas largos años por su dueño.

Estarán a la vista del público el Jueves 7 todo el día, pudiendo verlas lechar a las 4 P. M.

POR ARRIENDO DEL FUNDO "LO VICUÑA" (LA GRANJA)

DEL SEÑOR CARLOS VICUÑA MACKENNA

60 **VACAS DURHAM Y HOLANDESAS PARIDAS,** lechándose en establo, acostumbradas a estancho, todas muy buenas lecheras.
40 **VAQUILLAS** muy buena clase, de 2 y 3 años, algunas preñadas al parir.
30 **VAQUILLAS HOLANDESAS,** de 3 años, preñadas al parir, muy buena clase e hijas de vacas sobresalientes lecheras.
1 TORO HOLSTEIN-FRIESIAN "SIR ARTIS III" de 4 años, fino, comprado al Criadero "San José", hijo de padres importados,, garantido para la reproducción.
1 TORO HOLSTEIN-FRIESIAN "IDEALISTA", fina sangre, hijo de Toro Importado de Estados Unidos, comprado al Criadero "San José", garantido para reproducción.
1 TORO HOLANDES "SIR MARTIN", hijo de "Idealista", de cruzamiento avanzado, garantido para la reproducción.
1 TORO HOLANDES hijo de "Idealista", fino por cruzamiento, "SIR ALEX", garantido para la reproducción.

TODOS ESTOS ANIMALES A LA VISTA EL JUEVES 7.

DE LA LECHERIA DEL FUNDO "CALLEJONES" (GRANEROS)

10 VACAS HOLANDESAS PARIDAS, lechándose, todas nuevas, muy buena clase.
5 VACAS HOLANDESAS PREÑADAS, igual clase que las anteriores.

DEL FUNDO "SAN RAFAEL" (LA GRANJA)

DEL SEÑOR JUAN VALDEAVELLANO

40 **ESPLENDIDOS BUEYES DE TRABAJO** de primera clase, en muy buen estado, acostumbrados al trabajo pesado de acarreo de pasto en carretas pasteras a Santiago, todos garantidos sanos.
20 **VACAS DURHAM PARIDAS DE TERNERO CHICO,** muy buenas lecheras, se rematarán en lotes de a 4.

DE LA HACIENDA "LA PUNTA" (SAN FRANCISCO MOSTAZAL)

58 **VAQUILLAS DURHAM** de 1 1|2 y 2 años, muy mestizas, de procedencia lechera, en muy buen estado, de una sola marca.
49 **TERNERAS DE 1 AÑO,** de la misma clase de las anteriores.
33 TERNEROS de 1 año gordos.

DEL FUNDO "EL MARISCAL", DEL SEÑOR ENRIQUE MORANDE V.

6 ESPLENDIDOS POTRONES DE 3 AÑOS, PERCHERONES PURA SANGRE, hijos de Potros y Yeguas finas, importados, mansos de cabresto.
5 YEGUAS PERCHERONAS DE CLASE SOBRESALIENTE, finas importadas, mansas, de arado, preñadas del Potro "Goliat".

DE OTRAS PROCEDENCIAS

30 VAQUILLAS HOLANDESAS de 2 para 3 años, gran mestizaje, todas cubiertas y de procedencia muy lechera.
26 BUEYES DE TRABAJO SOBRESALIENTES, GARANTIDOS, en muy buen estado.
16 MULARES MANSOS DE CARGA, llegados de PIRQUE.
6 POTRONES CHILENOS mansos de montura, llegados de Talagante.
18 MULARES MANSOS DE TIRO Y CARGA, del Fundo "Los Perales", de Rancagua.
18 MULARES APAREJADOS Y 50 CABALLARES de silla de patrón, algunos de tiro y mestizos de percherón.
9 CHANCHAS FINAS CHESTER-WHITE Y LARGE-WHITE de 8 a 12 meses, listas para cría.

MAQUINARIAS Y ENSERES

SE REMATARAN A LAS 10 DE LA MAÑANA EN PUNTO

VENDRAN A REMATE DE ESTOS FUNDOS:

1 Prensa "Withman" de madera y 1 Prensa "Columbia" de acero, ambas en perfecto estado; 1 FORDSON con arado, garantido en perfecto estado; 2 Máquinas sembradoras; 2 Segadoras de trigo; 3 Segadoras pasto; 10 Arados del 19; 3 Rastras clavos; 1 Máquina sembradora de alfalfa; Eje con poleas, Descanso para aserrar madera; 2 Fondos para comida; 4 Carretas pasteras, encerradoras, arregladas especialmente con quincha de fierro sobre las ruedas; 2 Carretas viajeras espléndidas en muy buen estado, una de ellas con resorte; 1 Carretela, yugos, palas, orquetas, cuartas de fierro, arneses, para máquinas segadoras, útiles de labranza, máquinas segadoras Deering, rastrillos, rastras, arados, ejes de carreta, 40 rieles, trasmisiones, 133 tejas de cemento para techo, regadora para viña, rastrillos para viña, máquinas azufradoras, 1 BREACK, 1 VICTORIA, 1 CAMION DE 4 RUEDAS liviano, arneses, etc., etc. 1 CHASSIS FORD en perfecto estado, motor funcionando, de 1 1|2 tonelada, especial para góndola o camión de carga.

EDUARDO RODRIGUEZ y CIA.

Remate Judicial y Voluntario

DE MENAJES DE CASA

Y 2 AUTOMOVILES KING CARROCERIA TURISMO y otro cerrado de lujo

865—AGUSTINAS—865

DEPARTAMENTO MENAJES

HOY VIERNES de 10 a 12

Y DE 2 ADELANTE

Por decreto de los diversos juzgados civiles en varias ejecuciones, juzgados de subdelegaciones rurales, Juzgado Especial de Apelaciones, Compañías de Seguros, varias sucesiones y consignatarios.

—: HAY :—

6 Pianos verticales marcas ZEILER, BARTHOL, HERMU ERARD y otros AUTOPIANOS FISCHER, muebles de caoba con escogida colección de piezas, piano 1|4 cola, HOFFMANN, victrolas Victor, Aeolian, Imperathor y otras de mueble y sobremesa, discos para ídem. **Amoblados de salón, sala, escritorio, comedor, dormitorios de 1, 2 y 3 cuerpos, hall, fumoir,** etc., en diversos estilos. Espejos biselados marcos dorados de gran tamaño, vitrinas, adornos para salón, figuras de bronce, mármol y composición, cortinajes, alfombrados de una pieza y de tiras.

Artículos de menaje en general, artículos sanitarios, tinas de fierro enlozado, calentadores a gas, leña y carbón, lavatorios de desagüe, bidets, excusados, lluvia niquelada, botiquines, etc.

Roperos, guardarropas, peinadores, cómodas y veladores sueltos, catres de bronce y fierro con bronce, colchones de lana y crin, ropa de cama, divanes, servicios de lavatorio, útiles de toilette, etc.

Sillas de montar, bicicletas para hombres y niñas, velocípedos, automóvil juguete, estufas a gas y parafina, medidores de gas, escaños para jardín, cocinas a gas y económicas, batería de cocina, mesones, estantes, mesas forro zinc, muebles para despensa, etc.

Escritorios para casas comerciales, grandes casilleros para archivadores. **Billar completo,** máquinas de escribir diversas marcas, etc., etc.

Una carpa completa para playa o jardín con amaca y sillas, 2 billares completos.

Y DEMAS A LA VISTA DESDE HOY.

Un auto KING carrocería turismo 7 asientos, 8 cilindros, ruedas de alambre con accesorios y en perfecto estado.

VICTOR ARAYA L.,

Martillero de Hacienda.

47.—Servicios y cosas útiles para señoras, señoritas, hombres y niños

SOBRETODOS CABALLEROS, JOvenes, niños realizamos. Vicuña Mackenna 1080. M-15

VESTIDO SOBRE MEDIDA, TRAIgan ustedes sus telas a Maison Imbert: Modistas competentes, precios módicos. Mosqueto 456. 22-M

CORBATAS DE SEDA A PRECIO fuera de competencia. Fábrica de Tejidos de Seda, 21 de Mayo 845. 8-M.

PRAT 212, CONFECCIONASE TRAjes sastre, abrigos, vendo trajes facilidades pago. M-8

YERSE DE SEDA POR MAYOR, Fábrica de Tejidos de Seda, 21 de Mayo 845. 8_M

CORTAR MELENA ONDULACION Marcel $ 4, Serrano 75. 9 M

POR $ 7 TRANSFORMO TODA clase de sombreros de paño. Siglo XX 249. M-8

VIDRIERIA "LA ECONOMICA" coloca vidrios, recorre claraboyas. Ordenes: Recoleta 294. M 10

DORA, REALIZA LOS ULTIMOS modelos llegados de París en vestidos y abrigos de invierno. Santa Rosa 22, de 2 a 7 P. M. 10—M.

VENDO CUNA GUAGUA IMPORTAda, mesas y varios. San Francisco 375. Casa 4. 9—M.

BICICLETA VENDO ECHAURREN 336 casa 6 10—M

DIBUJOS PARA BORDAR COJINES choapinos, ofrece clasificador 81 Atendemos provincias. 20—M

REALIZO BARATISIMO APAREjos para mulas de carga. San Diego 1414. 10-M.

ARTICULOS REGALO, MADAME Bengeón por urgente viaje a París, realizo: pantallas pie seda, porcelanas, etc. Catedral 2040. M-10

53.—Ventas varias

QUESOS DE LAS MEJORES MARcas y variadas clases mantequilla del Sur frescas, al más bajo precio, ofrece por mayor y menor, el Gran Depósito El Toro, 21 de Mayo 879. Teléfono 5128. 12-M

LECHE VENDE CUALQUIER CANtidad la Hacienda Pudahuel. Entregas tarde y mañana. Precios especiales a lecheros y puestos. Pedidos: San Pablo 3653; Teléfono 75, Yungay. 17-M

SE VENDE UNA FLAMANTE COCIna económica, precio de ocasión. — Panteón 1131. M16

VENDO PIPAS VACIAS VIAJERAS Gay 2541. 8 M

1,000 KILOS ALAMBRE CALIZA, 60 pipas viajeras regalo. Avenida Matta 739. M-8

OCASION VENDO TARROS LEcheros. Compañía 2885. M-8

LEÑA QUILLAY, LITRE $ 10. — Cien kilos, eucaliptus trozada $ 9; cien kilos álamo 300 palos grandes $ 1.80. Mapocho 3005. M-8.

VINAGRE MUY FUERTE HASTA 200 litros vendo. Molina 152 casa particular 8—M

VENDESE ESCOBAS POR MAYOR y menor. Cómprase rama curagüilla. Rancagua 275. M-10

SE VENDE UN RACQUET PARA tennis nuevo, mitad valor. Compañía 2316. 8-M

COCINA ECONOMICA 3 PLATOS, vendo. Avenida Matta 763.

COCINA ECONOMICA, CASI NUEva, vendo ocasión, $ 150. Bascuñán 527. M-8

SE VENDE UNA PATENTE DE cantina de valor $ 500. Tratar Ecuador, Pasaje N.o 6, casa N.o 22.

VENDO CAJONES PINO, BUEN estado. Chacabuco 569.

ESCOPETA DOS CAÑONES, SE vende. Precio conveniente. San Diego 872.

CAJA FONDO VENDO DE OCAsión. Avenida Matta 72. M 9

ESCOPETA SMITH SIN GATILLOS del 16 sin uso vendo, Carmen N.o 115 9—M

VENDO HARINILLA, ALAMBRE y sacos harineros vacíos. Dominica 307.

¡ATENCION! CARBON DE ESPINO 1.a clase, garantido, $ 14.50. Leña monte, muy seca, 10.50 quintal. — Afrecho, $ 28 quintal. Exposición 300. — Teléfono 112. Estación.

COCINA ECONOMICA CASI NUEva, vendo de ocasión, $ 150. Bascuñán 527. 10-M

EN SAN FRANCISCO 1126 REALIzanse 600 sacos carbón espino garantido. 12-M.

BAÑO AMERICANO, CALENTADOres a leña, lavaplatos fierro enlozados. Fábrica Chacabuco 5.

DE OCASION, ESTUFAS PARAFIna, carbón, gas, radiadores. García Reyes 40. 9-M.

VENDO COCINAS ECONOMICAS nuevas y usadas, precios módicos. Valparaíso 1040. M-10

COCINA ECONOMICA DE OCAsión, compro en buen estado, prefiero importada, indicar precios por carta. García Reyes 875. M-9

EN $ 350 REGALO MOSTRADOR, estantería, dos pesas, 6 sillas, mueble para fruta, 1 carbonero con malla, pizarrones y varios otros útiles. García Reyes 601.

BUENA COCINA IMPORTADA vendo sesenta pesos. Cueto 245.

COCINA ECONOMICA Y CAJA baúl vendo gran ocasión. Madrid 667. M-9

VENDO UTILES DE BOX. CHACAbuco 28-B. M-9

54.—Venta de casas

$ 7,500 VENDO CASITA HUEMUL 1054. Tratar: Gálvez 1355. 10-M

CASA SE VENDE. M. DE ROZAS 3967, antes de llegar a Lourdes M-12

VENDO PROPIEDAD CHICA, AV. San Luis 1309. M-9

OCASION VENDO LA CASA TEgualda, 2011, con facilidad. M-10

$ 42,000 SIN AGENTE, IRARRAZAval 1060. Once piezas M-8

SE VENDE UNA LINDA CASA quinta situada en el mismo pueblo de Guarcahue valor $ 20.000. Mayores datos calle Lezaeta 575 Recoleta 12—M

SE VENDE UN PROPIEDAD EN Madrid N.o 1266 8—M

250,000 VENDO PROPIEDAD ESquina, comercialísima, Vicuña Mackenna. Merced 632. 8—M.

$ 4.500 VENDO CASITA CON SItio en Germán Riesco, Delicias 3750. M-8

PROPIEDAD DE RENTA VENDEse, Pedregal 125. M-8

VENDO CASA, ÑUBLE 838. 10-M

CASA QUINTA ARRIENDO, AVEnida Central, 417, Ñuñoa. 8-M

EN SAN DIEGO, FRENTE A LA Plaza Almagro, vendemos magnífica propiedad de dos pisos, que va a quedar esquina. Precio $ 198.000 y produce por contrato a dos personas $ 21,600 anuales, susceptibles de gran aumento. Greene, Teatinos 86 M 10

$ 60,000 HASTA 80,000, COMPRO inmediatamente casa familia con 4 dormitorios y patio regular. Bandera 84. Carlos Boschmann.

LLANO SUBERCASEAUX, CARNOT 151 casa ocho piezas, 650 metros, luz eléctrica, parrón, etc., véndese ocasión. Compañía 1231, oficina 4.

61.500 VENDO PROPIEDAD DE renta, cuatro casitas construcción de cal y ladrillo, tiene terreno para edificar 8 casitas. Santa Elvira 538. Tratar con su dueño: Copiapó 989. M 10

$ 55,000 EN CALLE DIECIOCHO, un piso, buen estado, salón, comedor, cuatro dormitorios escritorio, hall, toilette, patio, dependencias, deuda hipotecaria. Compañía 1290

$ 25.000 VENDO CASA JUAREZ 747 9—M

AVENIDA CENTENARIO, CASAquinta, frente a dos calles. Buena construcción, 12 piezas, garage, bodega subterránea cemento. Tiene lindo huerto frutal. Precio $ 38.000 Huérfanos 1153 José Luis Silva 9—M

CUEVAS PROXIMA MATTA, COmoda casa un piso buena construcción, cinco habitaciones y servicios. Precio $ 25.000 Huérfanos 1153 José Luis Silva. 9-M

A UN PASO TRANVIA AVENIDA vendo en barrio Vicuña Mackenna, cómoda casa un piso, muy asoleada. Precio $ 40,000 Huérfanos 1153 José Luis Silva. 9—M

EN SOLO $ 70.000 VENDO LINDA casa construcción cal y ladrillos, frente estucado, lindo hall, siete habitaciones, servicios. Deuda Banco Hipotecario. Situada cerca Maestranza, Huérfanos 1153 José Luis Silva. 9—M

LIRA, PASADO MATTA, VENDO cómoda casa un piso, siete habitaciones y servicios. Precio $ 23,000 Huérfanos 1153. José Luis Silva 9—M

CALLE SAN CRISTOBAL, VENDO casa un piso construcción cal y ladrillos lindo frente y fondo, once habitaciones y servicios. Precio $ 44.000 Huérfanos 1153. José Luis Silva. 9—M

EN CALLE SAN ALFONSO, CON carros a la puerta vendo casa un piso muy bien construida, hall, ocho habitaciones, servicios. Deuda Caja Ahorros. Precio $ 42.000. Huérfanos 1153. José Luis Silva 9—M

EN SAN DIEGO, MUY BIEN SITUAda vendo propiedad dos casas independientes. Deuda Banco Hipotecario renta $ 800 mensuales por contrato largo. Precio $ 80.000 Huérfanos 1153 José Luis Silva. 9—M

SI UD. DESEA ARRENDAR, COMprar, vender o permutar una propiedad, recurra a Huérfanos 1153. José Luis Silva. Será muy bien atendido 9—M

VENDO CASA CERCA ALAMEDA $ 28,000, otra calle Chacabuco, 25,000 Libertad 10. 10 M

$ 9,500 VENDO CASA POBLACION San Eugenio. Tratar: Molina 552.

SE VENDE UNA CASA CON 16 piezas, 18 metros por 36 metros, precio bajísimo y con facilidades de pago. Cochrane 1882. 9-M.

56—Martilleros comerciales

REMATES NEGOCIOS MENAJES ejecutan Arce-Sáez, Martilleros Públicos. Oficina Bandera 441. García Reyes 28. M-9

Remate de Prendas a plazo vencido

Hoy Viernes 8 de Mayo, a las 9 1|2 A. M., el martillero señor Eyzaguirre, rematará en la **Casa de Préstamos "LA PROTECTORA", calle Las Rosas N.o 1773,** las prendas no rescatadas y comprendidas entre los números 44,870 a 51,639 y las armas de plazo vencido N.o 3,370 a 44,767.

HAY: armas de fuego, plaquées, ternos, calzado, amoblados, máquinas coser, etc.

Hoy Viernes 8 de Mayo, a las 10 1|2 A. M., el martillero señor Araya, rematará en la **Casa de Préstamos "LA SAN PABLO", calle San Pablo N.o 3202,** las prendas no rescatadas y comprendidas entre los números 11,501 a 15,771.

HAY: ternos, calzados, ponchos, rebozos, catres, colchones, amoblados, etc.

Hoy Viernes 8 de Mayo, a las 2 P. M., el martillero señor Lois, rematará en la **Casa de Préstamos "LA STA. ROSA", Av. Delicias N.o 3061,** las prendas no rescatadas y comprendidas entre los números 72,840 a 74,746 y prendas omitidas y las armas de plazo vencido números 34,082 a 73,128.

HAY: armas de fuego, alhajas, amoblados, cortinas, manteles, rebozos, etc., etc.

Hoy Viernes 8 de Mayo, a las 4 P. M., el martillero señor Goycolea, rematará en la **Casa de Préstamos "LA SAN VICENTE", calle B. Encalada N.o 2781,** las prendas no rescatadas y comprendidas entre los números 57,041 a 64,106 y las armas de plazo vencido N.o 83,948 a 48,187.

HAY: ternos, calzado, ponchos, rebozos, maletas, cortinas, alhajas, etc., etc.

El Sábado 9 de Mayo, a las 9 1|2 A. M., el martillero señor Goycolea rematará en la **Casa de Préstamos La VICTORIA, calle San Pablo N.o 2312,** las prendas no rescatadas y comprendidas entre los números 37,007 a 39,974 y 589 a 1,648 y las armas de fuego de plazo vencido, 85,932 a 35,987.

Hay: armas de fuego, ternos, amoblados, máquinas de coser, catres, alhajas, etc.

El Sábado 9 de Mayo, a las 10 1|2 A. M., el martillero señor Araya rematará en la **Casa de Préstamos LA ESMERALDA, calle Cochrane N.o 699,** las prendas no rescatadas y comprendidas entre los números 72,491 a 75,926.

Hay: ternos, calzado, ropa interior y de cama, amoblados, alhajas, rebozos, etc.

El Sábado 9 de Mayo a las 2 P. M. el martillero señor Eyzaguirre rematará en la **Casa de Préstamos EL MONO, Avenida Matta N.o 1038,** las prendas no rescatadas y comprendidas entre los números 25,175 a 27,726 y prendas omitidas y las armas de fuego de plazo vencido N.os 4,583 a 21,618.

Hay: ternos, calzado, ponchos, rebozos, catres, muebles, joyas, manteles, etc.

El Sábado 9 de Mayo a las 4 P. M. el martillero señor Eyzaguirre rematará en la **Casa de Préstamos EL HIPODROMO, Av. Independencia N.o 1690,** las prendas no rescatadas y comprendidas entre los números 1,248 a 3,753 y las armas de plazo vencido N.os 77,127 a 0. 381.

Hay: armas de fuego, máquinas coser, catres, colchones, ternos, joyas, etc.

Las prendas estarán a la vista desde dos horas antes del remate.

PAGO AL CONTADO.

EL INSPECTOR.

SALON CASANOVA

CATEDRAL frente al CONGRESO NACIONAL

EXPOSICION Y REMATE DE CUADROS ORIGINALES DE GRANDES ARTISTAS EUROPEOS Y NACIONALES, EL SABADO 9, A LAS 2 P. M.

Abierta al público hoy y mañana Sábado solamente

— HAY —

Sorolla, Navarro, Matilla, Pons Arnau Maillard, Maillaud, Chavet, Comunnal, Nivoulies, Cauvy, Chigot, Sartorio, Caputo, Sartorelli, Valenzuela Llanos, Valenzuela Puelma, Lira, Rebolledo Correa, Subercaseaux, Lobos Alfredo, Valdés, etc.

Casanova Hnos. responden de la autenticidad de los cuadros.

CASANOVA HNOS. **ALFONSO CASANOVA V.**, Martillero de Hacienda.

9—M

Remate del Menaje de Casa

SUCESION DEL SEÑOR VICTOR LARRAIN MANCHEÑO

536 AVENIDA DIEZ DE JULIO

—:— PROXIMO A CARMEN —:—

El Sábado 9, de 10 a 12 y de 2 adelante

—:— HAY: —:—

SALON.— Pantalla eléctrica, alfombra, **amoblado caoba esti**[illegible] **inglés de:** 1 sofá, 2 sillones y 2 sillas tapizadas, mesa centro [illegible]rada y 2 pedestales, cuadros al óleo, **consolita dorada Luis XV con espejo luna cortada, gran estatua y pedestal de mármol,** otra [illegible] de bronce, **linda vitrina dorada Luis XVI,** mueble para música, cortina seda con barra bronce, visillos, jardineras, **1 reloj y cadena de oro, 1 prendedor perla** y otras alhajas, etc.

ESCRITORIO.— Pantalla eléctrica, alfombra de una pieza, [illegible] escritorio Ministro de madera de rosa, 1 estante, **1 sofá y 2 sillones Chesterfield tapiz y cuero,** 2 mesas, 1 biombo roble, grabados, co[illegible]nes, gran tintero plaqué y varios útiles de escritorio, varias re[illegible]tas, etc.

HALL.— Lindo farol eléctrico, **mueble vestíbulo con espejo luna cortada,** alfombra de una pieza, cortinas moradas de aspillera con barras bronce, amoblado colonial de: 1 sofá, 1 sillón, 2 si[illegible] 2 pisos y 1 mesa centro, cojines de seda y cuero, choapinos, re[illegible] de colgar, bastonera, jardineras mayólica, rica Victrola Victor, [illegible] grande, con discos de sello Rojo y Negro.

GALERIA.— Alfombra para escala, 6 sillas coloniales, cua[illegible]tos sport y 4 cortinas tela de buque.

COMEDOR.— Alfombra, aparador y 2 trinches, estilo anti[illegible] de raíz de nogal, mesa fija, 12 sillas encina y otras tapiz mar[illegible]quí, **Vitrina incrustada suelta,** 1 mesa de servicio con mármol, cristalería fina, **gran servicio porcelana antigua con marca** D. Mancheño de Larraín, manteles y servilletas blancos y en colores, cuadros, cuchillería, **gran ponchera plaqué,** licorera cristal, bandejas, bomboneras, alcuzas y servicio de plaqué, 2 platos de colgas y **diversidad de vinos blanco y tinto,** etc.

DORMITORIO I.— Lamparita eléctrica, choapinos, amoblado estilo inglés forma bombé de: 2 veladores con cristales, 1 peinador, 1 choffenier y 1 ropero de 2 cuerpos con espejos lunas cortadas, catre bronce, 2 colchones lana, frazadas, sobrecamas, colchas, sábanas, almohadas, 1 mesa para enfermo, servicio lavatorio, 2 sillones felpa, visillos, grabados, varias piezas de niquel, espejo de pie, etc.

OTRO DORMITORIO.— Lamparita eléctrica, alfombra, amoblado estilo inglés con ropero con espejo de 1 cuerpo, catre al laqué con bronce, amoblado asiento tapiz seda, gran cortina seda, servicio lavatorio, mesita centro.

BAÑO.— Tina baño fierro enlozado, lavatorio de desagüe, 1 espejo al laqué, 1 calentador a gas, piso al laqué, pañeras niquel y cristal, 1 urinario, 1 bidet y 1 excusado portátil, y 1 guarda-ropa, etc.

COCINA Y VARIOS.— Rica cocina a gas, y gran cantidad de útiles, carnicera alambre, 1 lavaplatos, 1 estante, 27 planchitas bronce para escala, frascos para dulce, botellas vineras vacías, escalera tijera, **variedad de plantas finas en maceteros chicos y grandes,** y muchos otros objetos del interior.

ROPA BLANCA Y DE CASIMIR.— Diversidad de trajes de paño finos, sobretodos, calzado de varias clases, sombreros de paño y de paja, y gran cantidad de ropa blanca interior, paraguas y 7 bastones.

NOTA.— **TODA LA ROPA SE REMATARA DE 11 A 12.**

A LA VISTA HOY, DE 2 A 6.

ENRIQUE MANDIOLA EASTMAN

MARTILLERO DE HACIENDA.

REMATE

DE 100 TRAJES MODELOS IMPORTAD[illegible]

PARA SEÑORAS

865—AGUSTINAS—865

Salones del primer piso

El Sábado, a las 2.30 P. M

POR CUENTA Y ORDEN DE UNA ACREDITADA CASA DE PARIS. VENDESE AL MEJOR POSTOR:

100 Trajes modelos importados de las casas Bernardo, Jenny y otras de París, en lanas, sedas, velos, perlas, etc.

Exposición el día del remate desde las 9 A. M.

Pago al contado.

VICTOR ARAYA L.

Martillero de Hacienda.

Remate Voluntario

El día 15 del presente mes, a las 11 A. M.

remataré en mi oficina, ante el Notario don Manuel Gaete Fagalde, el **Fundo "LA QUINTA", ubicado en la Isla de Maipo, departamento de La Victoria,** por el bajo mínimum de

170,000 PESOS

pagaderos reconociendo el comprador una deuda de $ 70,000 a la Caja Hipotecaria, con $ 60,000 al contado y el saldo en tres cuotas iguales, pagaderas en tres anualidades con el 8 por ciento de interés.

Bases y antecedentes en mi oficina.

GONZALO CAMPO

Casilla 1145. — GALERIA ALESSANDRI 15. — Teléfono 63 Central SANTIAGO.

REMATE

De los terrenos y edificios del antiguo cuartel del Regimiento "Chacabuco" en Concepción, ubicados entre las calles Barros Arana, Avenida Arturo Prat y Freire.

De orden del señor Ministro de Guerra, según decreto-ley número 194, de 7 de Enero de 1925, el Viernes 15 de Mayo, a las 3 P. M., en la Oficina de la Comandancia General de Armas de Concepción se rematará toda la propiedad, dividida en 10 lotes.

Planos y antecedentes, etc., en la Comandancia General de Armas de Concepción y en el Ministerio de Guerra en Santiago.

GENERAL INSPECTOR, GENERAL DEL EJERCITO.

13—M

EL TATTERSALL

En la Feria de HOY VIERNES 8

entre otros lotes de ganado gordo y para engorda.

SE REMATARAN

VACAS, BUEYES Y NOVILLOS GORDOS, llegados del Centro y Sur.

CABALLARES de montura, tiro y arado de diversas procedencias.

La Feria contrata seguros de ganado en trasporte ferroviario por cuenta de la Compañía de Seguros "La Previsora".

EL GERENTE.